



SETOR DE LICITAÇÃO  
E CONTRATOS  
ADMINISTRATIVOS



## EDITAL DE LICITAÇÃO CONCORRÊNCIA PÚBLICA

<b>PROCESSO ADMINISTRATIVO: 2026220101</b>	
<b>MODALIDADE: CONCORRÊNCIA ELETRÔNICA Nº 3/2026-220101</b>	
<b>Objeto: CONTRATAÇÃO DE EMPRESA PARA CONSTRUÇÃO DE 20 UNIDADES HABITACIONAIS NO MUNICÍPIO DE MAGALHÃES BARATA/PA, EM ATENDIMENTO AO TERMO DE COMPROMISSO Nº 990455/2025/MCIDADES/CAIXA, POR MEIO DO PROGRAMA MCMV FNHIS.</b>	
<b>Método de disputa: ABERTO</b>	
<b>Critério de julgamento: MENOR PREÇO GLOBAL</b>	
<b>Tipo do Item Licitado: Obras/Serviços Comuns de Engenharia</b>	
<b>Prazo de execução</b>	Conforme cronograma de execução a partir da Ordem de Serviço.
<b>Forma de Pagamento</b>	Ordem Bancária Eletrônica.
<b>Prazo de pagamento</b>	Em até 30 (trinta) dias após o recebimento da nota fiscal/fatura, devidamente acompanhada das Médições, Certidões de Regularidade Fiscal e Trabalhista.
<b>Abertura da sessão pública</b>	
<b>Data</b>	<b>16/02/2026 Horário de Início: 10:00h</b>
<b>Plataforma</b>	<a href="http://www.licitanet.com.br">www.licitanet.com.br</a>
<b>Aquisição do edital:</b>	O Edital está disponibilizado, na íntegra, no endereço eletrônico <a href="http://www.licitanet.com.br">www.licitanet.com.br</a> e também poderão ser lidos e/ou obtidos no endereço <a href="https://magalhaesbarata.pa.gov.br/portal-da-transparencia/">https://magalhaesbarata.pa.gov.br/portal-da-transparencia/</a> , <a href="https://pncp.gov.br/app/editais?pagina=1">https://pncp.gov.br/app/editais?pagina=1</a> e mural do Geobras/TCM PA.
<b>Pedidos de esclarecimento art.64 da Lei nº 14.133/21</b>	Deverá ser realizado através do Portal do Licitanet em aba específica, e também poderá ser encaminhada cópia para junto ao Setor Técnico de Licitações e Contratos no endereço Rua Lauro Sodré – S/N - Bairro: centro - CEP: 68.722-000 e no e-mail: <a href="mailto:licitacaopmmb@gmail.com">licitacaopmmb@gmail.com</a>
<b>Observação:</b>	Não havendo expediente ou ocorrendo qualquer fato superveniente que impeça a abertura do certame na data marcada, a sessão será automaticamente transferida para o primeiro dia útil subsequente, no mesmo horário e local estabelecidos no preâmbulo deste Edital, outras eventuais alterações haverá comunicação do Agente de Contratação.



SETOR DE LICITAÇÃO  
E CONTRATOS  
ADMINISTRATIVOS



## CONCORRÊNCIA ELETRÔNICA Nº 3/2026-220101

O MUNICÍPIO DE MAGALHÃES BARATA, por meio da Secretaria Municipal de Obras, torna público que realizará licitação, na modalidade CONCORRÊNCIA, na forma ELETRÔNICA, do tipo Menor Preço Global de execução indireta, em conformidade com art. 6º da Lei nº 14.133/2021, Instrução Normativa SEGES/ME Nº 73, de 30 de setembro de 2022, e demais atos normativos aplicáveis, e, ainda, de acordo com as disposições estabelecidas neste Edital e em seus anexos.

### 1. OBJETO:

**1.1.** O objeto da presente licitação é **CONTRATAÇÃO DE EMPRESA PARA CONSTRUÇÃO DE 20 UNIDADES HABITACIONAIS NO MUNICÍPIO DE MAGALHÃES BARATA/PA, EM ATENDIMENTO AO TERMO DE COMPROMISSO Nº 990455/2025/MCIDADES/CAIXA, POR MEIO DO PROGRAMA MCMV FNHIS.**

**1.2.** Os quantitativos do objeto desta licitação estão distribuídos conforme discriminado nas - PLANILHA DE LEVANTAMENTO DE QUANTIDADES PLQ e PO - PLANILHA ORÇAMENTÁRIA, constantes no **ANEXO II – PROJETO BÁSICO.**

**1.3.** O critério de julgamento adotado será o Menor Preço Global, observadas as exigências contidas neste Edital e seus Anexos quanto às especificações do objeto.

### 2. DO ÓRGÃO SOLICITANTE

**2.1.** O órgão gerenciador será a Secretaria Municipal de Obras.

**2.2.** Será participante os seguintes órgãos:

**2.2.1.** Secretaria Municipal de Obras.

### 3. CONDIÇÕES PARA PARTICIPAÇÃO

**3.1.** A Sessão desta CONCORRÊNCIA ELETRÔNICA será pública e realizada em conformidade com este Edital na data, horário e local indicado no Preâmbulo.

**3.2.** Os interessados em participar desta Concorrência deverão credenciar-se, previamente, perante o sistema eletrônico provido pelo Licitanet, por meio do sítio **[www.licitanet.com.br/](http://www.licitanet.com.br/)**.

**3.3.** Para ter acesso ao sistema eletrônico, os interessados deverão dispor de chave de identificação e senha pessoal, obtidas junto ao provedor do sistema eletrônico Licitanet, onde também deverão se informar a respeito do seu funcionamento e regulamento, obtendo instruções detalhadas para sua correta utilização.

**3.4.** Para acesso ao sistema de aquisições, será disponibilizado à empresa cadastrada um login e senha, pessoal e intransferível. Esse procedimento não substitui os documentos de habilitação solicitados no **item 16** deste Edital.

**3.5.** Os interessados em se credenciar no Licitanet poderão obter maiores informações na página **[www.licitanet.com.br/](http://www.licitanet.com.br/)** podendo sanar eventuais dúvidas pela central de atendimentos do Portal.

**3.6.** O licitante será responsável por todas as transações que forem efetuadas em seu nome no sistema eletrônico, assumindo como firmes e verdadeiras suas propostas e lances.



SETOR DE LICITAÇÃO  
E CONTRATOS  
ADMINISTRATIVOS



**3.6.1.** O uso da senha de acesso pela licitante é de sua responsabilidade exclusiva, incluindo qualquer transação por ela efetuada diretamente, ou por seu representante, não cabendo ao provedor do sistema ou à(ao) Secretaria Municipal de Educação responder por eventuais danos decorrentes do uso indevido da senha, ainda que por terceiros.

**3.6.2.** O credenciamento junto ao Licitanet implica a responsabilidade do licitante ou de seu representante legal e a presunção de sua capacidade técnica para realização das transações inerentes a esta Concorrência.

**3.6.3.** A perda da senha ou a quebra de sigilo deverão ser comunicadas imediatamente ao provedor do sistema para imediato bloqueio de acesso.

**3.7.** Após o cadastramento, o representante da empresa deverá credenciar-se e preencher no Sistema de Licitanet sua proposta de preços, conforme solicita este Edital.

**3.8.** Caberá ao proponente acompanhar as operações no sistema eletrônico durante a sessão pública, ficando responsável pelo ônus decorrente da perda de negócios diante da inobservância de quaisquer mensagens emitidas pelo sistema ou de sua desconexão.

**3.9.** Poderão participar deste certame pessoas jurídicas que explorem ramo de atividade compatível e pertinente com o objeto desta licitação e atendam às exigências deste Edital e seus anexos, correndo por sua conta todos os custos decorrentes da elaboração e apresentação de suas propostas, não sendo devida nenhuma indenização aos licitantes pela realização de tais atos.

**3.10.** Em caso de divergência existente entre o detalhamento dos descritivos dos itens registrados na página eletrônica da Licitanet, por meio do sítio [www.licitanet.com.br/](http://www.licitanet.com.br/) e as especificações constantes no Termo de Referência, para efeito de proposta, entrega e recebimento do objeto prevalecerão às últimas.

**3.11.** Dúvidas em relação à operacionalização do sistema, como forma de anexar documentos ou operar durante a fase de disputa, por exemplo, devem ser direcionadas diretamente ao suporte da plataforma, não havendo conhecimento técnico dos servidores para prestar tais informações.

**3.12.** Para obter o tratamento diferenciado de que trata a Lei Complementar 123/2006, e suas alterações, as empresas interessadas, declaradas ME ou EPP, deverão necessariamente apresentar, com os documentos de habilitação, a Certidão Simplificada da Junta Comercial, para fins de comprovação da condição de ME ou EPP pelo empresário ou pela sociedade, conforme termos da IN DNRC nº. 103/2007, art. 8º.

### **3.13. NÃO PODERÃO DISPUTAR ESTA LICITAÇÃO:**

**3.13.1.** Proibidos de participar de licitações e celebrar contratos administrativos, na forma da legislação vigente;

**3.13.2.** Aquele que não atenda às condições deste Edital e seu(s) anexo(s);

**3.13.3.** Aqueles que se encontrem sob falência, concurso de credores, dissolução ou liquidação, ressalvados os que tenham plano de recuperação judicial aprovado em assembleia geral de credores e homologado pelo juiz e possam apresentar habilitação.



SETOR DE LICITAÇÃO  
E CONTRATOS  
ADMINISTRATIVOS



**3.13.4.** Empresas reunidas em consórcio, qualquer que seja sua forma de constituição.

**3.13.4.1. DA JUSTIFICATIVA PARA A VEDAÇÃO DE PARTICIPAÇÃO DE EMPRESAS REUNIDAS EM CONSÓRCIO e OSCIP:**

a) Administração poderá adotar ou não consórcios na licitação, esta admissibilidade depende da característica da licitação, devendo ser observado a complexidade do objetivo, seja no âmbito financeiro ou no âmbito da magnitude da licitação. Porém, é notório que licitação em questão possui um objeto simples e muito comum, bem como um orçamento relativamente baixo, por este motivo houve a supressão desta possibilidade.

b) Ainda nesta esteira é importante destacar que as doutrinas e jurisprudências pátrias são unânimes em reconhecer que a permissão/autorização de empresas participarem da licitação pública reunidas em consórcio recai na discricionariedade da Administração. Acórdão 1636/2007 – TCU - Plenário, Acórdão 566/2006 – TCU – Plenário.

c) Fica vedada a participação de empresas reunidas em consórcio neste certame, nos termos do art. 15 da Lei nº 14.133/2021, em razão de motivação constante do processo de estudo técnico preliminar, que demonstra tratar-se de aquisição de baixa complexidade e quantitativo reduzido, sem necessidade de somatório de capacidades entre licitantes e sem ganhos de eficiência que justifiquem as exigências adicionais e custos administrativos inerentes a consórcios.

d) É vedada a participação de entidades qualificadas como Organização da Sociedade Civil de Interesse Público – OSCIP, atuando nessa condição, neste certame, por se tratar de contratação administrativa regida pela Lei nº 14.133/2021, distinta do regime jurídico de parcerias previsto na Lei nº 13.019/2014 e na Lei nº 9.790/1999. A restrição está devidamente motivada nos autos no Estudo Técnico Preliminar e observa o entendimento do TCU no Acórdão 2.426/2020–Plenário, que restringe a vedação às OSCIP atuando sob essa condição.”

**3.13.5.** Empresas estrangeiras que não funcionem no País.

**3.13.6.** Autor do anteprojeto, do projeto básico ou do projeto executivo, pessoa física ou jurídica, quando a licitação versar sobre obra, produtos/serviços ou fornecimento de bens a ele relacionados.

**3.13.6.1.** Equiparam-se aos autores do projeto as empresas integrantes do mesmo grupo econômico.

**3.13.6.2.** Aquele que de forma isolada ou em consórcio, for responsável pela elaboração do projeto básico ou do projeto executivo, ou empresa da qual o autor do projeto seja dirigente, gerente, controlador, acionista ou detentor de mais de 5% (cinco por cento) do capital com direito a voto, responsável técnico ou subcontratado, quando a licitação versar sobre obra, produtos/serviços ou fornecimento de bens a ela necessários.

**3.13.7.** Pessoa física ou jurídica que se encontre, ao tempo da licitação, impossibilitada de participar da licitação em decorrência de sanção que lhe foi imposta, aplicado também ao licitante que atue em substituição a outra pessoa física ou jurídica, com o intuito de burlar a efetividade da sanção a ela aplicada, desde que devidamente comprovado o ilícito ou a utilização fraudulenta da personalidade jurídica do licitante.



SETOR DE LICITAÇÃO  
E CONTRATOS  
ADMINISTRATIVOS



**3.13.8.** Aquele que mantenha vínculo de natureza técnica, comercial, econômica, financeira, trabalhista ou civil com dirigente do contratante ou com agente público que desempenhe função na licitação ou atue na fiscalização ou na gestão do contrato, ou que deles seja cônjuge, companheiro ou parente em linha reta, colateral ou por afinidade, até o terceiro grau.

**3.13.9.** Pessoa física ou jurídica que, nos 05 (cinco) anos anteriores à divulgação do Edital, tenha sido condenada judicialmente, com trânsito em julgado, por exploração de trabalho infantil, por submissão de trabalhadores a condições análogas às de escravo ou por contratação de adolescentes nos casos vedados pela legislação trabalhista.

**3.13.10.** Não poderá participar, direta ou indiretamente, da licitação ou da execução do contrato agente público do órgão ou entidade contratante, devendo ser observadas as situações que possam configurar conflito de interesses no exercício ou após o exercício do cargo ou emprego, nos termos da legislação que disciplina a matéria, conforme § 1º do art. 9º da Lei nº 14.133, de 2021.

**3.13.11.** A vedação estabelecida no item anterior estende-se a terceiro que auxilie a condução da contratação na qualidade de integrante de equipe de apoio, profissional especializado ou funcionário ou representante de empresa que preste assessoria técnica.

**3.14. Não poderão participar desta Concorrência ou participar da execução do contrato, direta ou indiretamente:**

**3.14.1.** Pessoa física ou jurídica que se encontre, ao tempo da licitação, impossibilitada de participar da licitação em decorrência de sanção que lhe foi imposta.

**3.14.2.** O impedimento de que trata o **item 3.13.1** será também aplicado ao licitante que atue em substituição a outra pessoa, física ou jurídica, com o intuito de burlar a efetividade da sanção a ela aplicada, inclusive a sua controladora, controlada ou coligada, desde que devidamente comprovado o ilícito ou a utilização fraudulenta da personalidade jurídica do licitante.

**3.14.3.** Aquele que mantenha vínculo de natureza técnica, comercial, econômica, financeira, trabalhista ou civil com dirigente do órgão ou entidade contratante ou com agente público que desempenhe função na licitação ou atue na fiscalização ou na gestão do contrato, ou que deles seja cônjuge, companheiro ou parente em linha reta, colateral ou por afinidade, até o terceiro grau.

**3.14.4.** Empresas controladoras, controladas ou coligadas, nos termos da Lei no 6.404, de 15 de dezembro de 1976, concorrendo entre si.

**3.14.5.** Pessoa física ou jurídica que, nos 5 (cinco) anos anteriores à divulgação do edital, tenha sido condenada judicialmente, com trânsito em julgado, por exploração de trabalho infantil, por submissão de trabalhadores a condições análogas às de escravo ou por contratação de adolescentes nos casos vedados pela legislação trabalhista.

**3.15.** No caso de MPE's (Micro e Pequenas Empresas e Microempreendedor Individual), para participação é obrigatória a identificação no sistema da condição de Microempresa ou Empresa de Pequeno Porte.



SETOR DE LICITAÇÃO  
E CONTRATOS  
ADMINISTRATIVOS



**3.16.** Serão estendidas às Cooperativas os benefícios previstos para as Microempresas e Empresas de Pequeno Porte, quando elas atenderem ao disposto no art. 34 da Lei nº 11.488, de 15 de junho de 2007.

**3.17.** Conforme instituído pelos arts. 47 e 48 da Lei Complementar nº 123/2006 e art. 23 da Lei Complementar Estadual nº 605/2018, fica concedido e assegurado o tratamento diferenciado e simplificado para as Microempresas, Empresas de Pequeno Porte e Microempreendedor Individual com exclusividade do objeto, desde que não se enquadrem em qualquer das exclusões relacionadas no § 4º do art. 3º da Lei Complementar nº 123/2006 e ao disposto na Lei Complementar nº 147/2014.

**3.18.** Serão estendidas às Cooperativas os benefícios previstos para as Microempresas, Empresas de Pequeno Porte e Microempreendedor Individual, quando elas atenderem ao disposto no art. 34 da Lei nº 11.488, de 15 de junho de 2007.

**3.19.** O licitante que se declarar Microempresa ou Empresa de Pequeno Porte ou Microempreendedor Individual ou Cooperativa equiparada, deverá ainda selecionar o campo respectivo, caso possua alguma restrição quanto à documentação referente à regularidade fiscal.

**3.20.** Os licitantes se responsabilizam pela fidelidade e legitimidade das informações e dos documentos apresentados em qualquer fase da licitação, assumindo todos os ônus pela preparação da proposta assim como da habilitação, não cabendo quaisquer tipos de ressarcimentos, independentemente do resultado do certame.

**3.21.** Sob pena de inabilitação ou desclassificação, todos os documentos apresentados pelos licitantes deverão referir-se ao mesmo CNPJ descrito por estas na proposta de preços, salvo aqueles documentos permitidos por lei.

#### **4. DA PARTICIPAÇÃO DE MICROEMPRESA, EMPRESA DE PEQUENO PORTE**

**4.1.** Conforme instituído pelos arts. 47 e 48 da Lei Complementar nº 123/2006, fica concedido e assegurado o tratamento diferenciado e simplificado para as Microempresas, Empresas de Pequeno Porte com exclusividade do objeto, desde que não se enquadrem em qualquer das exclusões relacionadas no § 4º do art. 3º da Lei Complementar nº 123/2006 e ao disposto na Lei Complementar nº 147/2014.

**4.1.1.** A Microempresa, Empresa de Pequeno Porte que quiser usufruir dos benefícios concedidos pela Lei Complementar nº 123/2006, deverá selecionar a opção na plataforma eletrônica do Licitanet: <Microempresa ou Empresas de Pequeno Porte ou Microempreendedor Individual>, antes do envio da proposta, e no momento da Habilitação comprovar tal situação apresentando todos os documentos solicitados neste Edital, bem como aqueles previstos na legislação vigente.

**4.1.2.** A falta de identificação no sistema, antes de envio da proposta acarretará preclusão dos benefícios da Lei Complementar nº 123/2006.

**4.1.3.** Serão estendidas às Cooperativas os benefícios previstos para as Microempresas, Empresas de Pequeno Porte e Microempreendedor Individual, quando elas atenderem ao disposto no art. 34 da Lei nº 11.488, de 15 de junho de 2007.

**4.1.4.** O licitante que se declarar Microempresa ou Empresa de Pequeno Porte ou Cooperativa equiparada, deverá ainda selecionar o campo respectivo, caso possua alguma restrição quanto à



SETOR DE LICITAÇÃO  
E CONTRATOS  
ADMINISTRATIVOS



documentação referente à regularidade fiscal.

**4.1.5.** Nos termos do art. 43 da Lei Complementar nº 123/2006 e do art. 21, § 2º da Lei Complementar Estadual nº 605/2018, as Microempresas, Empresas de Pequeno Porte e Microempreendedor Individual deverão apresentar toda a documentação exigida para efeito de comprovação de regularidade fiscal, conforme **subitem 16.9.2** deste Edital, mesmo que esta apresente alguma restrição.

## **4.2. HAVENDO ALGUMA RESTRIÇÃO NA COMPROVAÇÃO DE REGULARIDADE FISCAL E TRABALHISTA:**

**4.2.1.** A Microempresa ou Empresa de Pequeno Porte deverá assinalar no respectivo campo da Plataforma do Licitanet, no momento do credenciamento.

**4.2.1.1.** Será assegurado o prazo de 05 (cinco) dias úteis, cujo termo inicial corresponderá ao momento em que o proponente for declarado o vencedor do certame, prorrogáveis por igual período, a critério da Administração Pública, para a regularização da documentação, pagamento ou parcelamento do débito, e emissão de eventuais certidões negativas ou positivas com efeito de certidão negativa.

**4.2.1.2.** Este tratamento favorecido somente será concedido se as microempresas e empresas de pequeno porte apresentarem no certame toda a documentação fiscal exigida, mesmo que esta contenha alguma restrição.

**4.2.1.3.** O motivo da irregularidade fiscal pendente deverá ficar registrado em ata, bem como a indicação do documento necessário para comprovar a regularização.

**4.3.** A não regularização da documentação no prazo previsto implicará decadência do direito à contratação, sem prejuízo das sanções previstas em Lei e no Edital, sendo facultado à Administração convocar os licitantes remanescentes, na ordem de classificação, ou revogar a licitação.

**4.4.** Em caso de atraso, por parte dos órgãos competentes da emissão de certidões negativas de débito ou de certidões positivas com efeito de negativas, o licitante poderá apresentar à Administração Pública, em prazo de 05 (cinco) dias úteis, prorrogáveis por igual período a critério da Administração, contados do término do prazo conferido aos referidos órgãos responsáveis pela emissão, outro documento que comprove a extinção ou suspensão do crédito tributário, nos termos dos arts. 151 e 156 do Código Tributário Nacional, juntamente com a prova de protocolo do pedido da certidão comprobatória.

**4.5.** A abertura da fase recursal em relação ao resultado do certame ocorrerá após os prazos de regularização fiscal.

**4.6.** Havendo eventual empate entre propostas ou lances, o critério de desempate será aquele previsto no art. 60 da Lei nº 14.133, de 2021, nesta ordem:

**4.6.1.** Disputa final, hipótese em que os licitantes empatados poderão apresentar nova proposta em ato contínuo à classificação;

**4.6.2.** Avaliação do desempenho contratual prévio dos licitantes, para a qual deverão preferencialmente ser utilizados registros cadastrais para efeito de atesto de cumprimento de obrigações previstos nesta Lei;



SETOR DE LICITAÇÃO  
E CONTRATOS  
ADMINISTRATIVOS



**4.6.3.** Desenvolvimento pelo licitante de ações de equidade entre homens e mulheres no ambiente de trabalho, conforme regulamento;

**4.6.4.** Desenvolvimento pelo licitante de programa de integridade, conforme orientações dos órgãos de controle.

**4.6.5.** Persistindo o empate, será assegurada preferência, sucessivamente, aos bens e produtos/serviços produzidos ou prestados por:

**4.6.5.1.** Empresas estabelecidas no território do Estado ou do Distrito Federal do órgão ou entidade da Administração Pública estadual ou distrital licitante ou, no caso de licitação realizada por órgão ou entidade de Município, no território do Estado em que este se localize;

**4.6.5.2.** Empresas brasileiras;

**4.6.5.3.** Empresas que invistam em pesquisa e no

**4.6.5.4.** empresas que comprovem a prática de mitigação, nos termos da Lei nº 12.187, de 29 de dezembro de 2009.

**4.7.** A obtenção dos benefícios a que se refere este tópico fica limitada às microempresas e às empresas de pequeno porte que, no ano-calendário de realização da licitação, ainda não tenham celebrado contratos com a Administração Pública, cujos valores somados extrapolem a receita bruta máxima admitida para fins de enquadramento como empresa de pequeno porte.

## **5. REFERÊNCIAS DE TEMPO**

**5.1.** Todas as referências de tempo no Edital, no Aviso e durante a Sessão Pública observarão obrigatoriamente o **horário de Brasília – DF** e, dessa forma, serão registradas no sistema eletrônico e na documentação relativa ao certame.

## **6. DA EXECUÇÃO DO OBJETO**

**6.1.** A **CONTRATADA** deverá executar o objeto contratado conforme solicitação da **CONTRATANTE**, nos termos prescritos no Termo de Referência e Projeto Básico anexos deste instrumento.

## **7. CONDIÇÕES DE PAGAMENTO**

**7.1.** O pagamento será realizado conforme medição e ordem cronológica de pagamentos do Município, observadas as condições previstas no Termo de Referência.

## **8. DA RECUSA DA CONTRATAÇÃO**

**8.1.** Consideram-se motivos justificados para recusa da contratação:

**a)** a alteração social, a modificação da finalidade ou da estrutura da empresa que prejudique as contratações decorrentes do registro;



SETOR DE LICITAÇÃO  
E CONTRATOS  
ADMINISTRATIVOS



- b) a ocorrência de caso fortuito ou força maior, regularmente comprovada, impeditiva da execução do objeto da licitação;
- c) a decretação de falência ou a instauração de insolvência civil, salvo se decorrente de procedimento fraudulento, devidamente comprovado;
- d) a dissolução da sociedade ou o falecimento do fornecedor;

**8.2.** A Secretaria Municipal de Obras e Secretaria Municipal de Administração, diante da recusa, apurará as razões do interessado no próprio processo que deu origem à contratação, de que poderá resultar a liberação do compromisso por ele assumido, ou a rejeição da recusa e consequente aplicação das penalidades cabíveis, previstas neste edital, sem embargo de lhe ser franqueado o contraditório e a ampla defesa.

**8.3.** Na hipótese de ocorrência de caso fortuito ou de força maior que tenha o condão de motivar o atraso na entrega do objeto no prazo previsto neste Edital, deve(m), o(s) adjudicatário(s) submeter(em) os fatos, por escrito a Prefeitura, com as justificativas correspondentes, acompanhadas da comprovação devida, para análise e decisão, desde que dentro do prazo estabelecido para a entrega do material.

## **9. ESCLARECIMENTOS E IMPUGNAÇÃO DO EDITAL**

**9.1.** Qualquer pessoa é parte legítima para impugnar edital de licitação por irregularidade na aplicação desta Lei ou para solicitar esclarecimento sobre os seus termos, devendo protocolar o pedido até 3 (três) dias úteis antes da data de abertura do certame.

**9.1.1.** A resposta à impugnação ou ao pedido de esclarecimento será divulgada em sítio eletrônico oficial no prazo de até 3 (três) dias úteis, limitado ao último dia útil anterior à data da abertura do certame.

**9.1.2.** Os pedidos deverão ser formulados em papel timbrado, estarem devidamente assinado e datados, com textualização clara e justificada, e deverá **ser encaminhado exclusivamente via plataforma eletrônica do Licitanet**, sendo direcionado ao Agente de Contratação, a quem caberá responder e divulgar sua resposta no sistema antes da abertura do certame.

**9.1.3.** O Agente de Contratação não está obrigado a receber Impugnações e Pedidos de Esclarecimentos apresentados fora do prazo, mas mesmo que intempestivo, para fins de se resguardar e também a Administração.

**9.1.4.** As impugnações e pedidos de esclarecimentos não suspendem os prazos previstos no certame.

**9.2.** Em impugnações e pedidos de esclarecimentos, é facultado o Agente de Contratação solicitar manifestações de profissionais com conhecimento sobre o objeto licitado, ou ainda, aos setores contábil e financeiro do próprio Órgão licitante ou entidade promotora da licitação.

**9.2.1.** Também é facultado solicitar análise e parecer das impugnações e pedidos de esclarecimentos à Assessoria Jurídica e de Licitação.

**9.3.** Se ocorrer modificação no Edital e seus anexos, em razão do acolhimento de impugnação ou pedido de esclarecimento, serão corrigidos os vícios e uma nova data será designada pela Administração



SETOR DE LICITAÇÃO  
E CONTRATOS  
ADMINISTRATIVOS



para a realização do certame, exceto quando inquestionavelmente a alteração não afetar a formulação de propostas.

**9.4.** Decairá o direito de pedir esclarecimentos ou impugnar os termos deste Edital aquele que não o fizer até 03 (três) dias úteis antes da data designada para a realização desta Concorrência Eletrônica, apontando de forma clara e objetiva as falhas ou irregularidades que entender viciarem o mesmo.

## **10. CREDENCIAMENTO**

**10.1.** A participação no certame se dará por meio do sistema eletrônico do Licitanet, disponível no site [www.licitanet.com.br/](http://www.licitanet.com.br/) que será acessado mediante a inclusão do login e senha pessoal, disponibilizado à empresa inscrita no Licitanet.

**a)** Até a data e horário previstos os interessados poderão se cadastrar, credenciar, preencher sua proposta de preços e/ou substituir propostas comerciais no sistema eletrônico, encartar e/ou substituir documentos de habilitação exigidos.

**b)** A solicitação de credenciamento do responsável para representar os interesses do licitante junto ao sistema eletrônico implica na responsabilidade legal pelos atos praticados e a presunção de capacidade técnica para realização das transações inerentes.

**c)** É vedado a qualquer credenciado representar mais de uma empresa proponente, salvo nos casos de representação para itens distintos.

## **11. DA APRESENTAÇÃO DE PROPOSTAS E LANCES**

**11.1.1.** Após a divulgação do Edital no endereço eletrônico [www.licitanet.com.br/](http://www.licitanet.com.br/) e até a data e hora limite estabelecidas no referido sistema eletrônico, respeitando o prazo mínimo dispostos, poderão cadastrar seus valores.

**11.1.2.** Os preços e composições de preços unitários ofertados neste certame, e que constam do Projeto Básico deste edital (PLANILHA ORÇAMENTARIA E CRONOGRAMA FISICO FINANCEIRO), constituem mero instrumento para elaboração das propostas dos Licitantes.

**11.1.3.** A licitante deverá elaborar a sua proposta com base no edital e seus anexos, sendo de sua exclusiva responsabilidade o levantamento de custos necessários para o cumprimento total das obrigações necessárias para a execução do objeto desta licitação e se necessário sua comprovação.

**11.1.4.** Eventuais modificações no edital que alterem as propostas implicarão em nova divulgação na mesma forma de sua divulgação inicial, além do cumprimento dos mesmos prazos dos atos e procedimentos originais, exceto quando a alteração não comprometer a formulação das propostas.

**11.2.** O modo de disputa poderá ser o “**aberto**”, onde os licitantes apresentarão lances públicos e sucessivos, com prorrogações automáticas e programadas que poderão ser acompanhadas publicamente.

**11.2.1.** A etapa de lances da sessão pública terá duração inicial de 10 (dez) minutos e, após isso, será prorrogada automaticamente pelo sistema quando houver lance ofertado nos últimos 02 (dois) minutos do período de duração da sessão pública.



SETOR DE LICITAÇÃO  
E CONTRATOS  
ADMINISTRATIVOS



**11.2.2.** A prorrogação automática da etapa de lances, de que trata o item anterior, será de 02 (dois) minutos e ocorrerá sucessivamente sempre que houver lances enviados nesse período de prorrogação, inclusive no caso de lances intermediários.

**11.2.3.** Não havendo novos lances na forma estabelecida nos itens anteriores, a sessão pública encerrar-se-á automaticamente.

**11.2.4.** Encerrada a fase competitiva sem que haja a prorrogação automática pelo sistema, poderá o Agente de Contratação, assessorado pela equipe de apoio, justificadamente, admitir o reinício da sessão pública de lances, em prol da consecução do melhor.

**11.2.5.** Caso o licitante não apresente lances, concorrerá com o valor de sua proposta, serão aplicados os critérios de desempate, caso persista empate haverá sorteio eletrônico pelo sistema dentre as propostas empatadas.

**11.2.6.** Face à imprevisão do tempo extra, as empresas participantes deverão estimar o seu valor mínimo de lance a ser ofertado, evitando assim, cálculos de última hora, que poderá resultar em uma disputa frustrada por falta de tempo hábil.

**11.2.7.** Facultativamente, o Agente de Contratação poderá encerrar a sessão pública mediante encaminhamento de aviso de fechamento iminente dos lances e subsequente transcurso do prazo de trinta minutos, findo o qual será encerrada a recepção de lances. Neste caso, antes de anunciar o vencedor, o Agente de Contratação poderá encaminhar, pelo sistema eletrônico contraproposta diretamente ao proponente que tenha apresentado o lance de menor preço, para que seja obtido preço melhor, bem como decidir sobre sua aceitação.

**11.2.8.** O sistema informará a proposta de menor preço imediatamente após o encerramento da etapa de lances ou, quando for o caso, após negociação e decisão pelo Agente de Contratação acerca da aceitação do lance de menor valor.

**11.2.9.** O intervalo mínimo de diferença de valores entre os lances, que incidirá tanto em relação aos lances intermediários quanto em relação à proposta que cobrir a melhor oferta deverá ser de **R\$ 500,00 (quinhentos Reais)**

### **11.3. GARANTIA DA PROPOSTA**

**11.3.1.** Será exigida, no momento da apresentação da proposta, a comprovação de recolhimento de quantia a título de garantia de proposta, como requisito de pré-habilitação no percentual de 1% (um por cento) do valor estimado para a contratação, nos termos do art. 58 da Lei nº 14.133/21, sendo que a garantia poderá ser realizada por intermédio de qualquer das modalidades previstas no §1º do art. 96 da Lei nº 14.133/21.

**11.3.2.** A garantia de proposta poderá ser prestada através das modalidades:

**a)** Caução em dinheiro ou em títulos da dívida pública emitidos sob a forma escritural, mediante registro em sistema centralizado de liquidação e de custódia autorizado pelo Banco Central do Brasil, e avaliados por seus valores econômicos, conforme definido pelo Ministério da Economia;



SETOR DE LICITAÇÃO  
E CONTRATOS  
ADMINISTRATIVOS



**b) Seguro-garantia;**

**c) Fiança bancária** emitida por banco ou instituição financeira devidamente autorizada a operar no País pelo Banco Central do Brasil.

**11.3.3.** Independentemente do tipo de seguridade o comprovante deverá ser encaminhado na aba própria do sistema que tratam os seguros, e poderá ser solicitada novamente conjuntamente com a proposta consolidada quando solicitado. A garantia será analisada na abertura do processo como condição de participação.

**11.3.4.** A garantia de proposta se em espécie será devolvida aos licitantes no prazo de 10 (dez) dias úteis, contado da assinatura do contrato ou da data em que for declarada fracassada a licitação e deverá ser solicitada pela empresa não classificada através do e-mail: [licitacaopmmmb@gmail.com](mailto:licitacaopmmmb@gmail.com)

**11.3.5.** A data da garantia será considerada a data para abertura da sessão, onde a mesma deve ser emitida anterior à data de abertura da sessão.

**11.3.6.** Caso a licitante opte por caução em dinheiro, deverão ser depositados no: Banco: Brasil Agência:2123-7 Conta:60800-9 com o nome do depositário.

**11.3.7.** Em se tratando de garantia prestada na forma de seguro-garantia ou fiança bancária, o prazo de vigência deverá ser de no mínimo até cento e vinte dias posteriores a data de validade da proposta.

**11.3.8.** Implicará execução do valor integral da garantia de proposta a recusa em assinar o contrato ou a não apresentação dos documentos para a contratação.

## **12. ABERTURA DA SESSÃO, ACOLHIMENTO DA PROPOSTA E ETAPA DE LANCES**

**12.1.** A partir do horário previsto no preâmbulo deste Edital, a sessão pública será aberta sob comando do Agente de Contratação e será realizada de forma eletrônica, no Licitanet.

**12.2.** Após a abertura da sessão serão analisadas as garantias quando solicitadas, e posteriormente o ordenamento das propostas, não caberá desistência dos lances, salvo por motivo justo decorrente de fato superveniente e aceito pelo Agente de Contratação, no caso de distrações ou lances equivocados os licitantes terão os prazos durante a fase de lance para solicitação do cancelamento, após a finalização as desistências implicarão em desclassificação de toda proposta.

**12.3.** O conteúdo da proposta não poderá ser alterado, seja com relação ao preço, pagamento, prazo ou qualquer condição que importe a modificação dos seus termos originais.

**12.4.** Para efeito de julgamento das propostas, nenhuma oferta de vantagem não prevista neste Edital e seus Anexos será considerada.

**12.5.** O sistema ordenará automaticamente as propostas classificadas, sendo que somente estas participarão da fase de lances.

**12.6.** A comunicação entre o Agente de Contratação e os licitantes ocorrerá exclusivamente mediante



SETOR DE LICITAÇÃO  
E CONTRATOS  
ADMINISTRATIVOS



troca de mensagens, em campo no próprio do sistema eletrônico, não ocorrerão respostas ou outros tipos de comunicação por outros meios entre administração e interessados.

**12.7.** Aberta a etapa competitiva, os licitantes poderão encaminhar seus lances sucessivos, os quais serão feitos exclusivamente por meio do sistema eletrônico, observado o modo de disputa fixado neste Edital.

**12.8.** Durante a fase de lances, o Agente de Contratação poderá excluir, justificadamente ou a pedido do licitante, lance cujo valor seja manifestamente inexequível ou excessivo.

**12.9.** O sistema informará a melhor proposta imediatamente após o encerramento da etapa de lances, devendo os licitantes consultarem regularmente o sistema eletrônico para verificar o resultado da licitação.

**12.10.** Na hipótese de desconexão do Agente de Contratação no decorrer da etapa de lances, se o sistema eletrônico permanecer acessível aos licitantes, os lances continuarão sendo recebidos sem prejuízo dos atos realizados.

**12.11.** Quando ocorrer a desconexão do sistema Licitanet e esta persistir por tempo superior a **1 (uma) hora**, a sessão pública será suspensa e terá reinício somente após **COMUNICADO** expresso aos participantes por meio do Licitanet, sendo o seu acompanhamento de inteira responsabilidade do licitante.

### **13. JULGAMENTO DAS PROPOSTAS**

**13.1.** Serão **desclassificadas** as propostas que:

- I.** Contiverem vícios insanáveis;
- II.** Não obedecerem às especificações técnicas pormenorizadas no edital;
- III.** Apresentarem preços inexequíveis ou permanecerem acima do orçamento estimado para a contratação;
- IV.** Não tiverem sua exequibilidade demonstrada, quando exigido pela Administração;
- V.** Apresentarem desconformidade com quaisquer outras exigências do edital.
- VI.** Que apresentar prazo de validade da **proposta inferior a 90 (noventa) dias corridos**, contados da data prevista para abertura da licitação.

**13.1.1.** A verificação da conformidade das propostas poderá ser feita exclusivamente em relação à proposta mais bem classificada.

**13.1.2.** É Facultativo ao Agente de Contratação realizar diligências para aferir a exequibilidade das propostas ou exigir dos licitantes que ela seja demonstrada.

**13.2.** Em caso de empate entre duas ou mais propostas, serão utilizados os seguintes critérios de desempate, nesta ordem:

- I.** Disputa final, hipótese em que os licitantes empatados poderão apresentar nova proposta em ato contínuo à classificação;
- II.** Avaliação do desempenho contratual prévio dos licitantes, para a qual deverão preferencialmente ser utilizados registros cadastrais para efeito de atesto de cumprimento de obrigações previstos nesta Lei;



SETOR DE LICITAÇÃO  
E CONTRATOS  
ADMINISTRATIVOS



**III.** Desenvolvimento pelo licitante de ações de equidade entre homens e mulheres no ambiente de trabalho, conforme regulamento;

**IV.** Desenvolvimento pelo licitante de programa de integridade, conforme orientações dos órgãos de controle.

**13.3.** Em igualdade de condições, se não houver desempate, será assegurada preferência, sucessivamente, aos bens e serviços produzidos ou prestados por:

**I.** Empresas estabelecidas no Município, no território do Estado em que este se localize;

**II.** Empresas brasileiras;

**III.** Empresas que invistam em pesquisa e no desenvolvimento de tecnologia no País;

**IV.** Empresas que comprovem a prática de mitigação, nos termos da Lei nº 12.187, de 29 de dezembro de 2009.

**13.4.** Definido o resultado do julgamento, o Agente de Contratação poderá negociar condições mais vantajosas com o primeiro colocado.

**13.4.1.** A negociação poderá ser feita com os demais licitantes, segundo a ordem de classificação inicialmente estabelecida, quando o primeiro colocado, mesmo após a negociação, for desclassificado em razão de sua proposta permanecer acima do preço máximo definido pela Administração.

**13.4.2.** A negociação será conduzida pelo Agente de Contratação, e, depois de concluída, terá seu resultado divulgado a todos os licitantes e anexado aos autos do processo licitatório.

**13.4.3.** Se houver indícios de inexequibilidade da proposta de preço, ou em caso da necessidade de esclarecimentos complementares, poderão ser efetuadas diligências, para que a empresa comprove a exequibilidade da proposta. (Art. 59 da Lei 14.133/21).

**13.4.4.** No caso de obras e serviços de engenharia, serão consideradas inexequíveis as propostas cujos valores forem inferiores a 75% (setenta e cinco por cento) do valor orçado pela Administração. (Art. 59, § 4º, Lei 14.133/2021).

**13.4.5.** A proposta final deverá ser documentada nos autos e será levada em consideração no decorrer da execução do contrato e aplicação de eventual sanção à Contratada, se for o caso.

**13.4.6.** Os preços deverão ser expressos em moeda corrente nacional, o valor unitário em algarismos e o valor global em algarismos e por extenso.

**13.4.7.** O não envio da proposta readequada solicitado pelo Agente, ensejará a inabilitação da licitante.

**13.4.8.** Quando todos os licitantes forem inabilitados ou todas as propostas forem desclassificadas, poderá o Agente de Contratação fixar aos licitantes participantes o prazo de 8 (oito) dias úteis para a apresentação de nova documentação ou de outras propostas escoimadas das causas da inabilitação ou desclassificação.

**13.4.9. A PROPOSTA CONSOLIDADA DEVERÁ CONTER:**



SETOR DE LICITAÇÃO  
E CONTRATOS  
ADMINISTRATIVOS



- a) Carta Proposta;
- b) Planilha orçamentária, com as especificações, quantidades, preços unitários e total;
- c) Cronograma físico-financeiro;
- d) Planilha de composição de Preços Unitários;
- e) Composição Analítica de Taxa de BDI (Bonificação e Despesas Indiretas);
- f) Declaração de Encargos Sociais;
- g) Anotações e registros de responsabilidade técnica referente a elaboração da proposta, emitidas pelo conselho de fiscalização em nome do profissional responsável técnico;

**13.4.10 Todos os arquivos listados acima deverão ainda ser enviados no formato PDF em arquivo único e os arquivos editáveis (Planilhas de Excel) quando solicitados com cópia ao e-mail: [licitacaopmmmb@gmail.com](mailto:licitacaopmmmb@gmail.com) tendo em vista que são arquivos obrigatórios na alimentação do geoobras do TCM-Pa.**

**13.4.11** A Composição de preços unitários deverá também observar os pisos salariais normativos das categorias correspondentes, estabelecidos em dissídio coletivo, acordos, ou convenções coletivas de trabalho; não cabendo, caso contrário, quaisquer pleitos de acréscimos a esse título, posteriormente à contratação.

## **14. HABILITAÇÃO**

**14.1.** Encerrada a fase de julgamento das propostas e apresentação de recurso ou não, o Agente de Contratação avaliará a necessidade de suspender a sessão para análise da documentação de habilitação. Caso não haja data de retorno estipulada pelo Agente de Contratação durante a sessão, será publicada em Imprensa Oficial e no Sistema do Licitanet, a futura data de reabertura da sessão para divulgação do resultado da fase de habilitação e prosseguimento do processo licitatório.

**14.2.** A apresentação dos documentos com o propósito de comprovar a habilitação será feita na forma da Lei nº 14.133/2021, e ainda, as exigências dispostas neste edital.

**14.3.** Como condição prévia ao exame da documentação de habilitação do licitante detentor da proposta vencedora, o Agente de Contratação verificará o cumprimento das condições de participação, especialmente quanto à inexistência de sanções que impeçam a participação no certame ou a futura contratação, que será realizada mediante consulta nos seguintes cadastros:

**14.4.** Cadastro Nacional de Empresas Inidôneas e Suspensas – CEIS e o e o Cadastro Nacional de Empresas Punidas – CNEP ([www.portaldatransparencia.gov.br/](http://www.portaldatransparencia.gov.br/));

**14.5.** Cadastro Nacional de Condenações Cíveis por Atos de Improbidade Administrativa, mantido pelo Conselho Nacional de Justiça ([www.cnj.jus.br/improbidade\\_adm/consultar\\_requerido.php](http://www.cnj.jus.br/improbidade_adm/consultar_requerido.php)).

**14.6.** Lista de Inidôneos, mantida pelo Tribunal de Contas da União – TCU.

**14.7.** A consulta aos cadastros será realizada em nome do licitante e também de seu sócio majoritário, por força do art. 12 da Lei nº 8.429, de 1992 (Redação dada pela Lei nº 14.230 de outubro de 2021), que prevê, dentre as sanções impostas ao responsável pela prática de ato de improbidade administrativa, a proibição de contratar com o Poder Público, inclusive por intermédio de pessoa jurídica da qual seja sócio



SETOR DE LICITAÇÃO  
E CONTRATOS  
ADMINISTRATIVOS



majoritário.

**14.8.** Constatada a existência de sanção, o Agente de Contratação inabilitará o licitante, por falta de condição de participação.

**14.9. OS DOCUMENTOS DE HABILITAÇÃO QUE DEVERÃO SER APRESENTADOS, SÃO OS SEGUINTE:**

**14.9.1. RELATIVOS À HABILITAÇÃO JURÍDICA:**

**14.9.1.1.** No caso de sociedade empresária, sociedade limitada unipessoal – SLU, estatuto, ato constitutivo ou contrato social em vigor, devidamente registrado no Registro Público de Empresas Mercantis, a cargo da Junta Comercial da respectiva sede, acompanhados da documentação de seus administradores.

**14.9.1.2.** Cédula de Identidade ou documento equivalente (com foto) do representante legal da sociedade empresária licitante e/ou do procurador. O procurador deverá ainda apresentar o instrumento válido da procuração.

**14.9.1.3.** No caso de empresário individual, inscrição no Registro Público de Empresas Mercantis, a cargo da Junta Comercial da respectiva sede; Microempreendedor Individual - MEI: Certificado da Condição de Microempreendedor Individual - CCMEI.

**14.9.1.4.** No caso de sociedade empresária estrangeira, portaria de autorização de funcionamento no Brasil, publicada no Diário Oficial da União e arquivada na Junta Comercial da unidade federativa onde se localizar a filial, agência, sucursal ou estabelecimento, a qual será considerada como sua sede, conforme Instrução Normativa DREI/ME nº 77, de 18 de março de 2020.

**14.9.1.5.** No caso de filial, sucursal ou agência de sociedade simples ou empresária, inscrição do ato constitutivo da filial, sucursal ou agência da sociedade simples ou empresária, respectivamente, no Registro Civil das Pessoas Jurídicas ou no Registro Público de Empresas Mercantis onde opera, com averbação no Registro onde tem sede a matriz.

**14.9.1.6.** No caso de sociedade simples: inscrição do ato constitutivo no Registro Civil de Pessoas Jurídicas do local de sua sede, acompanhada de documento comprobatório de seus administradores.

**14.9.1.7.** Ato de registro ou autorização para funcionamento expedido pelo órgão competente, quando a atividade assim o exigir.

**14.9.1.8.** No caso de sociedade cooperativa: ata de fundação e estatuto social em vigor, com a ata da assembleia que o aprovou, devidamente arquivado na Junta Comercial da respectiva sede, bem como o registro de que trata o art. 107 da Lei nº 5.764, de 1971.

**14.9.1.9.** Ata ou documento equivalente de compromisso de constituição do Consórcio.

**14.9.1.10.** Os documentos acima deverão estar acompanhados de todas as alterações ou da última consolidação respectiva.

**14.9.2. RELATIVOS À REGULARIDADE FISCAL, SOCIAL E TRABALHISTA:**



SETOR DE LICITAÇÃO  
E CONTRATOS  
ADMINISTRATIVOS



**14.9.2.1.** Inscrição no Cadastro Nacional de Pessoas Jurídicas (CNPJ), com emissão não superior a 90 (noventa) dias, acompanhado do QSA (Quadro de Sócios Administrativos);

**14.9.2.2.** Prova de inscrição no Cadastro de Contribuintes Estadual e Municipal relativo à sede do licitante, pertinente ao seu ramo de atividade e compatível com o objeto do certame;

**14.9.2.3.** Certidão regularidade para com a Fazenda Estadual, da sede do licitante;

**14.9.2.4.** Certidão de Débitos Negativos Municipais, da sede da empresa;

**14.9.2.5.** Certidão de regularidade para com a fazenda Federal e União (certidão de tributos federais e dívida ativa da união) com abrangência de todos os créditos tributários federais administrados pela RFB E PGFN;

**14.9.2.6.** Prova de regularidade relativa ao Fundo de Garantia por Tempo de Serviço (FGTS), demonstrando situação regular no cumprimento dos encargos sociais instituídos por Lei;

**14.9.2.7.** Prova de inexistência de débitos inadimplidos perante a Justiça do Trabalho, mediante a apresentação de Certidão Negativa de Débitos Trabalhistas - CNDT, nos termos do Título VII-A, da Consolidação das Leis do Trabalho, aprovada pelo Decreto-Lei nº. 5.452, de 1º de maio de 1943 (Lei nº.12.440, de 12 de abril de 2011), acompanhado da Certidão Negativa de Controle de Processos de Multas e Recursos, em atendimento a Portaria 667/2021 do TEM e art. 93 da Lei nº 8.213 de 1991, Certidão reservar percentual de vagas aos aprendizes, nos termos do art. 429, caput, da CLT e Certidão reservar percentual de seus cargos para pessoas com deficiência ou beneficiários reabilitados pela Previdência Social, prevista no art. 93, caput, da Lei nº 8.213 de 1991, expedidas eletronicamente através da Secretaria de Inspeção do Trabalho, certidão de autos físico 1º e 2º grau, bem como a apresentação da certidão de ações trabalhistas de jurisdição do Estado da sede da licitante, todas as certidões solicitadas são eletrônicas e necessárias a comprovação de aptidão trabalhista;

**14.9.2.8.** Serão aceitas certidões positivas com efeito de negativas, nos termos da lei de regência, para fins de comprovações fiscais e trabalhistas;

**14.9.2.9.** Declaração de cumprimento do disposto no inciso XXXIII do art. 7º da Constituição Federal.

### **14.9.3. RELATIVOS À QUALIFICAÇÃO ECONÔMICO-FINANCEIRA:**

**14.9.3.1.** A habilitação econômico-financeira visa a demonstrar a aptidão econômica do licitante para cumprir as obrigações decorrentes do futuro contrato, devendo ser comprovada de forma objetiva, por coeficientes e índices econômicos previstos no edital, devidamente justificados no processo licitatório, e será restrita à apresentação da seguinte documentação:

**I.** Certidão negativa de falência, concordata, de recuperação judicial ou extrajudicial (Lei nº 11.101, de 9.2.2005).

**II.** Balanço patrimonial e demonstrações contábeis dos últimos 02 (dois) exercícios sociais, e as demonstrações contábeis deverão ser apresentados por cópia do seu termo de abertura, documento comprobatório de registro na Junta Comercial e termo de encerramento, acompanhados do livro diário,



SETOR DE LICITAÇÃO  
E CONTRATOS  
ADMINISTRATIVOS



notas explicativas em conformidade com o NBC TG nº 1000 do (CPC PME), e na Resolução CFC nº 1.255 de 10 de dezembro de 2009, e o art. 176 da Lei 6.404/1976, assim como no §4º do Art. 176 da Lei nº 6.404/76, bem como a Certidão de Habilitação Profissional, CERTIFICANDO que o profissional identificado no presente documento encontra-se HABILITADO, e também a Certidão Negativa de Débitos (CND), provando a situação financeira relativa a débitos de qualquer natureza, junto ao referido Conselho, de acordo com a Resolução nº 1.637/2021 – CFC.

#### **14.9.3.2. EMPRESAS REGIDAS PELA LEI 6.404/76 (SOCIEDADE ANÔNIMA):**

**I.** Publicados em Diário Oficial; ou

**II.** Publicados em jornal de grande circulação; ou

**III.** Por fotocópia registrada ou autenticada na Junta Comercial da sede ou domicílio do licitante.

**14.9.3.3.** Empresas por cota de responsabilidade limitada (LTDA), Empresa Individual, Eireli, Sociedades Simples:

**I.** Cópia do Balanço Patrimonial e Demonstração do Resultado dos 02 (dois) últimos exercícios sociais, extraídos do Livro Diário com o Termo de abertura e encerramento com o “Termo de Autenticação” da Junta Comercial, ou do Cartório, quando for o caso, da sede ou domicílio do licitante; ou

**II.** Cópia do Balanço Patrimonial, Demonstração de Resultado dos 02 (dois) últimos exercícios – DRE registrado na Junta Comercial, ou do Cartório, quando for o caso, da sede ou domicílio do licitante.

**14.9.3.4.** Empresas sujeitas ao regime estabelecido na Lei Complementar nº 123/2006 – Estatuto da Microempresa e da Empresa de Pequeno Porte:

**I.** Apresentar o Balanço Patrimonial na forma da lei.

**14.9.3.5.** Caso o licitante seja cooperativo, deverá comprovar o envio do Balanço Geral e o Relatório do Exercício Social dos 02 (dois) últimos exercícios sociais ao órgão de controle, conforme dispõe o art. 112 da Lei 5.764, de 1971. Tais documentos deverão ser acompanhados da última auditoria contábil-financeira, ou de uma declaração, sob as penas da lei, de que tal auditoria não foi exigida pelo órgão fiscalizador.

**14.9.3.6.** As empresas criadas no exercício financeiro da licitação deverão atender a todas as exigências da habilitação e ficarão autorizadas a substituir os demonstrativos contábeis por fotocópia do balanço de abertura, devidamente registrado ou autenticado na Junta Comercial da sede ou domicílio dos licitantes. Os documentos referentes ao Balanço patrimonial, demonstração de resultado de exercício e demais demonstrações contábeis limitar-se-ão ao último exercício no caso de a pessoa jurídica ter sido constituída há menos de 2 (dois) anos.

**14.9.3.7.** O balanço patrimonial, as demonstrações e o balanço de abertura deverão estar assinados por administrador da empresa e por contador legalmente habilitado.

**14.9.3.8.** Os tipos societários obrigados e/ou optantes pela Escrituração Contábil Digital – ECD, consoante disposições contidas no Decreto 6.022/2007, regulamentado através da IN 2003/2021 da RFB e alterações, apresentarão documentos extraídos do Sistema Público de Escrituração Digital – Sped na



SETOR DE LICITAÇÃO  
E CONTRATOS  
ADMINISTRATIVOS



seguinte forma:

- a) Recibo de Entrega de Livro Digital transmitido através do Sistema Público de Escrituração Digital – Sped, nos termos do Decreto 8.683/2016, desde que não haja indeferimento ou solicitação de providências.
- b) Termos de Abertura e Encerramento do Livro Diário Digital extraídos do Sistema Público de Escrituração Digital – Sped.
- c) Balanço e Demonstração do Resultado do Exercício extraídos do Sistema Público de Escrituração Digital – Sped.

**14.9.3.9.** A comprovação da boa situação financeira da empresa será baseada na obtenção de índices de Liquidez Geral (LG), Solvência Geral (SG) e Liquidez Corrente (LC), obtidos a partir dos dados resultantes da aplicação das fórmulas abaixo, cujos dados serão extraídos das informações dos Balanços Patrimoniais, relativos aos 02 (dois) últimos exercícios, já exigíveis na forma da lei, sendo admitido para qualificação apenas resultados superiores a 1 (um) nos 02 (dois) exercícios exigidos:

Ativo Circulante + Realizável a Longo Prazo

LG =

-----  
SG = LC =  
Passivo Circulante + Exigível a Longo Prazo Ativo Total

-----  
Passivo Circulante + Exigível a Longo Prazo Ativo Circulante

-----  
Passivo Circulante

**14.9.3.10.** Junto com o balanço patrimonial poderá ser apresentado o demonstrativo de cálculo dos índices acima, assinado pelo profissional contábil responsável pela empresa.

**14.9.3.11.** Caso a empresa licitante apresente resultado inferior ou igual a 1 (um) em qualquer dos índices de Liquidez Geral (LG), Solvência Geral (SG) e Liquidez Corrente (LC), será exigido para fins de habilitação capital mínimo OU patrimônio líquido mínimo de 10% (dez por cento) do valor total estimado da contratação.

**14.9.3.12.** Se o documento exigido neste item não contiver indicação de data de validade, será considerada válida a certidão expedida em até 30 (trinta) dias antes da data de abertura da licitação.

#### **14.10. A DOCUMENTAÇÃO REFERIDA NO ITEM 14.9.3 PODERÁ SER:**

- I.** Apresentada em original, por cópia ou por qualquer outro meio expressamente admitido pelo Agente de Contratação;
- II.** Substituída por registro cadastral emitido por órgão ou entidade pública, desde que previsto no edital e que o registro tenha sido feito em obediência ao disposto nesta Lei;
- III.** As empresas criadas no exercício financeiro da licitação deverão atender a todas as exigências da



SETOR DE LICITAÇÃO  
E CONTRATOS  
ADMINISTRATIVOS



habilitação e ficarão autorizadas a substituir os demonstrativos contábeis pelo balanço de abertura.

#### **14.11. DOCUMENTAÇÃO COMPLEMENTAR:**

**14.11.1.** Declaração de que está ciente e concorda com as condições contidas neste Edital e seus anexos, bem como de que cumpre plenamente os requisitos de habilitação definidos no referido documento, para todos os efeitos legais, sob pena de aplicação das sanções cabíveis.

**14.11.2.** Declaração de que cumpre as exigências de reserva de cargos para pessoa com deficiência e para reabilitado da Previdência Social, previstas em lei e em outras normas específicas.

**14.11.3.** Declaração de que as propostas econômicas compreendem a integralidade dos custos para atendimento dos direitos trabalhistas assegurados na Constituição Federal, nas leis trabalhistas, nas normas infralegais, nas convenções coletivas de trabalho e nos termos de ajustamento de conduta vigentes na data de entrega das propostas.

**14.11.4.** Declaração da própria empresa de que não possui em seu quadro de pessoal e societário, servidor público do Poder Executivo Estadual exercendo funções de gerência ou administração, conforme art. 1º, inciso X da Lei Complementar Estadual nº 04/1990, ou servidor do contratante em qualquer função, nos termos do art. 9º, § 1º da Lei nº 14.133/2021.

**14.11.5.** Declaração de que não há sanções vigentes que legalmente proíbam a participante de licitar e/ou contratar com o contratante.

**14.11.6.** Declaração de que não possui, em sua cadeia produtiva, empregados executando trabalho degradante ou forçado, observando o disposto nos incisos III e IV do art. 1º e no inciso III do art. 5º da Constituição Federal, bem como no art. 14, inciso VI da Lei nº 14.133/2021.

**14.11.7.** Declaração de que atende aos requisitos de habilitação, e que o declarante responderá pela veracidade das informações prestadas, na forma da lei.

**14.11.8.** Declaração de relação de compromisso assumido pelo licitante que importem na diminuição da capacidade econômico-financeira, a serem excluídas as parcelas já executadas nos contratos firmados.

**14.11.9.** Declaração, afirmando que possui todas as condições operacionais necessárias ao cumprimento do objeto deste Edital.

**14.11.10.** Após o envio dos documentos de habilitação, não será permitida a substituição ou a apresentação de novos documentos, salvo em sede de diligência, para:

**I.** Complementação de informações acerca dos documentos já apresentados pelos licitantes e desde que necessária para apurar fatos existentes à época da abertura do certame;

**II.** Atualização de documentos cuja validade tenha expirado após a data de recebimento das propostas.

#### **14.12. DOCUMENTAÇÃO COMPLEMENTAR, EXIGÍVEL NOS TERMOS DA LC 123/2006:**

**14.12.1.** Declaração de que é **ME, EPP** e não se encontra em nenhuma das situações do § 4º, art.



SETOR DE LICITAÇÃO  
E CONTRATOS  
ADMINISTRATIVOS



3º, da Lei Complementar nº 123/2006, está apto a usufruir do tratamento estabelecido nos arts. 42 a 49 da Lei Complementar nº 123/2006.

**14.12.2.** Declaração de que no ano-calendário de realização desta licitação, os valores somados dos contratos celebrados com a Administração Pública não extrapolam a receita bruta máxima admitida para fins de enquadramento como empresa de pequeno porte, nos termos do art. 4º, § 2º da Lei nº 14.133/2021.

**14.12.3.** Quando optante pelo SIMPLES NACIONAL, a comprovação da condição poderá ser mediante apresentação do Comprovante de opção pelo SIMPLES, obtido no sítio da Secretaria da Receita Federal.

**14.12.4.** Em relação aos licitantes organizados na forma de cooperativas será, ainda, exigida a seguinte documentação complementar:

### **14.13. DA QUALIFICAÇÃO TÉCNICA:**

**14.13.1.** Para comprovação da capacidade técnico-operacional da empresa licitante, será exigida a demonstração de desempenho anterior em atividades pertinentes e compatíveis em características, quantidades e prazos com o objeto da presente licitação.

**14.13.2.** A comprovação da aptidão técnico-operacional da empresa dar-se-á mediante a apresentação dos seguintes documentos:

**14.13.3.** Certidão de Registro de Pessoa Jurídica no Conselho Regional de Engenharia e Agronomia (CREA) ou no Conselho de Arquitetura e Urbanismo (CAU) do Estado da sede da proponente, em plena validade.

**14.13.3.1.** Apresentação de Atestado(s) de Capacidade Técnica em nome da empresa licitante, emitido(s) por pessoa jurídica de direito público ou privado, que comprove(m) a execução anterior de obras ou serviços de complexidade técnica equivalente ou superior ao objeto desta licitação, em especial quanto a:

- a) Execução de edificações unifamiliares ou conjuntos habitacionais;
- b) Características construtivas compatíveis com o padrão MCMV – FNHIS Sub 50;
- c) Utilização de sistemas construtivos e técnicas equivalentes às previstas no Projeto Básico.

**14.13.4.** Cada atestado deverá conter, no mínimo, as seguintes informações:

- I. Nome e CNPJ do contratante e do contratado;
- II. Descrição detalhada do objeto executado (tipo, natureza e características do serviço);
- III. Localização da obra;
- IV. Período e percentual de execução;
- V. Quantidades e dimensões representativas;
- VI. Identificação e assinatura do responsável técnico pela fiscalização ou acompanhamento do contrato.

**14.13.5.** Os atestados deverão estar acompanhados das respectivas Certidões de Acervo Técnico (CAT) emitidas pelo conselho de fiscalização profissional competente (CREA ou CAU), em nome dos profissionais responsáveis vinculados à empresa, conferindo autenticidade e veracidade às informações,



SETOR DE LICITAÇÃO  
E CONTRATOS  
ADMINISTRATIVOS



conforme dispõe o Acórdão nº 2.326/2019 – Plenário/TCU e a Resolução nº 1.137/2023 do CONFEA.

**14.13.6.** A Administração reserva-se o direito de diligenciar junto à pessoa jurídica emitente dos atestados apresentados, visando confirmar a veracidade das informações, podendo solicitar cópias de contratos, termos de recebimento ou outros documentos comprobatórios da execução, conforme o art. 67, §1º da Lei nº 14.133/2021.

**14.13.7.** A licitante deverá apresentar Declaração de Disponibilidade de Recursos Técnicos, emitida em papel timbrado e assinada por seu representante legal, informando dispor de pessoal técnico, equipamentos, maquinário, ferramentas e aparelhamento adequados e disponíveis para a execução integral do objeto, em conformidade com o Projeto Básico.

**14.13.8.** A declaração deverá conter, em anexo, a relação nominal dos profissionais técnicos que comporão a equipe responsável pela execução dos serviços, indicando:

- I. Nome completo e número de registro em conselho profissional (CREA/CAU, quando aplicável);
- II. Função ou atribuição técnica no empreendimento (ex.: engenheiro civil responsável pela obra, arquiteto projetista, técnico de segurança, etc.), e respectiva qualificação ou especialidade.

**14.13.9.** A relação servirá para comprovar a estrutura técnico-profissional da empresa e sua capacidade de mobilizar os recursos necessários ao cumprimento dos prazos e padrões de qualidade estabelecidos.

**14.14.** Para fins de comprovação da aptidão técnico-profissional, a licitante deverá demonstrar que possui, em seu quadro permanente, na data de apresentação da proposta, profissional(is) de nível superior ou outro(s) devidamente reconhecido(s) pela entidade de fiscalização competente, detentor(es) de experiência comprovada por Certidão(ões) de Acervo Técnico (CAT) relativa(s) à execução de obra(s) ou serviço(s) de complexidade equivalente ou superior ao objeto da presente licitação.

**14.14.1.** A comprovação será realizada mediante a apresentação dos seguintes documentos:

I. Apresentação da Certidão de Registro de Pessoa Física emitida pelo Conselho Regional de Engenharia e Agronomia (CREA) ou pelo Conselho de Arquitetura e Urbanismo (CAU) — ou outro conselho regional legalmente habilitado, conforme a natureza da atividade técnica — do profissional que exercerá a função de Responsável Técnico pela execução da obra, devidamente válida e compatível com o objeto da contratação.

II. Comprovação da experiência do(s) profissional(is) indicado(s), por meio da apresentação de Certidão(ões) de Acervo Técnico (CAT) emitida(s) pelo conselho profissional competente, que atestem a participação do responsável técnico na execução de obra(s) ou serviço(s) de engenharia ou arquitetura com características técnicas e complexidade equivalente ou superior ao objeto desta licitação

**14.14.2.** A(s) CAT(s) deverá(ão) estar vinculada(s) a Atestado(s) de Capacidade Técnica que comprovem a efetiva responsabilidade técnica do profissional pelos serviços executados, em conformidade com a Resolução CONFEA nº 1.137/2023.

**14.14.3.** O vínculo entre o responsável técnico e a empresa licitante deverá ser comprovado por meio de um dos seguintes documentos:



SETOR DE LICITAÇÃO  
E CONTRATOS  
ADMINISTRATIVOS



- I. cópia da Carteira de Trabalho e Previdência Social (CTPS), com registro do vínculo empregatício ativo;
- II. cópia da ficha de registro de empregados da empresa;
- III. contrato individual de trabalho ou contrato de prestação de serviços em vigor;
- IV. cópia da ata de assembleia de nomeação, no caso de o responsável técnico ser dirigente da empresa; ou
- V. cópia do contrato social ou alteração contratual em que conste o profissional como sócio ou administrador técnico.

**14.14.3.1.** O vínculo deverá estar vigente na data de apresentação da proposta e ser mantido durante toda a execução contratual, de modo a garantir a responsabilidade técnica continuada.

**14.14.4.** O(s) profissional(is) indicado(s) deverá(ão) participar efetivamente da execução dos serviços até a conclusão final do contrato, sendo admitida a substituição apenas mediante autorização formal da fiscalização da Administração, desde que o novo profissional apresente qualificação técnica equivalente ou superior, compatível com o objeto da licitação e devidamente comprovada por nova CAT.

**14.14.4.1.** A solicitação de substituição deverá ser protocolada formalmente, instruída com a documentação comprobatória, e o profissional substituído permanecerá responsável até a homologação e emissão da Anotação de Responsabilidade Técnica (ART) ou Registro de Responsabilidade Técnica (RRT) do novo responsável técnico, conforme o caso.

**14.14.4.2.** Não será admitida a apresentação de comprovação de vínculo simultâneo de um mesmo profissional em mais de uma licitante participante do certame, sob pena de inabilitação de ambas as empresas.

**14.14.5.** A comprovação de capacidade, operacional e profissional, poderá ser feita pelos mesmos atestados, desde que atenda os requisitos de ambos, como elencados acima.

**14.14.6.** A licitante deverá apresentar Declaração de Responsabilidade Técnica emitida e assinada pelo profissional indicado como responsável técnico pela execução da obra, confirmando que atuará efetivamente na execução do objeto e assumirá as obrigações técnicas perante o Conselho Regional competente (CREA ou CAU), nos termos da legislação profissional vigente. O documento deverá observar o modelo constante no **Anexo V** deste edital, devendo ser apresentado devidamente preenchido e assinado, em papel timbrado da empresa.

#### **14.14.7. VISITA TÉCNICA**

**14.14.7.1.** Com o objetivo de assegurar a plena compreensão das condições de execução do objeto e a elaboração de proposta tecnicamente exequível, **recomenda-se** que a licitante realize vistoria técnica prévia nos locais de implantação das 20 unidades habitacionais unifamiliares de interesse social, conforme definidos na Planta de Localização dos Lotes Pulverizados, integrante do Projeto Básico aprovado pela Caixa Econômica Federal e validado pela Secretaria Municipal de Obras.

**14.14.7.2.** A vistoria tem por finalidade propiciar o reconhecimento das condições físicas, logísticas, ambientais e urbanísticas dos terrenos, permitindo que a licitante dimensione adequadamente os recursos humanos, materiais e equipamentos necessários ao cumprimento das metas e etapas definidas no Cronograma Físico-Financeiro e no Memorial Descritivo.



SETOR DE LICITAÇÃO  
E CONTRATOS  
ADMINISTRATIVOS



**14.14.7.3.** Registra-se que a realização da visita aos locais onde serão realizados os serviços, visa oportunizar à licitante examinar, conferir e constatar todos os detalhes, condições e características técnicas e locais, complementando com as informações constantes no Processo Administrativo, através dos documentos técnicos específicos do objeto, para que a empresa tome conhecimento de tudo que possa influir acerca de sua participação no certame, elaboração de sua proposta e, se vencedora, na execução do objeto, não se admitindo, posteriormente, qualquer alegação de seu desconhecimento quanto às condições locais.

**14.14.7.4.** Os aspectos que as licitantes julgarem duvidosos dando margem à dupla interpretação, ou omissos nas especificações, deverão ser apresentados à fiscalização, devidamente formalizados e elucidados antes da licitação da obra/serviços. Após esta fase, qualquer dúvida poderá ser interpretada apenas pela fiscalização, não cabendo qualquer recurso ou reclamação, mesmo que isso venha a acarretar acréscimo de serviços não previstos no orçamento apresentado por ocasião da Licitação.

**14.14.7.5.** A vistoria técnica observará as seguintes condições:

**I.** A vistoria será acompanhada por servidor designado pela Administração e poderá ser realizada de segunda a sexta-feira, das 8h às 12h e/ou das 13h às 17h, mediante agendamento prévio junto à Secretaria Municipal de Obras, por meio do e-mail institucional indicado no edital através do email: [licitacaopmbb@gmail.com](mailto:licitacaopmbb@gmail.com)

**II.** O prazo para a realização da vistoria iniciar-se-á no dia útil seguinte ao da publicação do edital, estendendo-se até o dia útil anterior à data prevista para a abertura da sessão pública.

**III.** Para participação na visita técnica, o responsável técnico (Engenheiro) da empresa interessada, deverá comprovar que é credenciado/autorizado pela empresa licitante, através de apresentação de documento emitido pelo representante legal da empresa licitante e Certidão do CREA, apresentação de documento de identidade com foto, sendo o mesmo, acompanhado pelo representante da Secretaria Municipal de Obras, que certificará sua presença na referida visita técnica.

**IV.** Após a vistoria, será emitido o Atestado de Visita Técnica, contendo a identificação da empresa, do representante presente e do servidor responsável pelo acompanhamento. O referido documento deverá ser anexado à proposta de habilitação, constituindo prova inequívoca do cumprimento dessa exigência.

**V.** Caso o licitante opte por não realizar a vistoria técnica, deverá apresentar, em substituição ao atestado de visita, declaração formal assinada por seu representante legal, sob as penalidades da lei, afirmando ter pleno conhecimento das condições e peculiaridades do objeto e dos locais de execução, assumindo total responsabilidade pelas informações declaradas, conforme modelo **Anexo VII** deste edital.

**VI.** A assinatura da declaração implicará renúncia ao direito de alegar, futuramente, desconhecimento das condições existentes ou de requerer alterações contratuais de natureza técnica ou financeira decorrentes de “informações ocultas”.

**VII.** A não realização da vistoria técnica, sem a apresentação da declaração substitutiva, implicará inabilitação da licitante.



SETOR DE LICITAÇÃO  
E CONTRATOS  
ADMINISTRATIVOS



**VIII.** A Administração não aceitará alegações posteriores de desconhecimento das condições do local, sendo de inteira responsabilidade da contratada a adoção de providências e custos decorrentes da ausência de verificação prévia.

**IX.** Quaisquer inconsistências, falhas ou divergências nas especificações observadas durante a vistoria deverão ser formalmente comunicadas à Administração antes da apresentação das propostas, não podendo servir de fundamento para pleitos posteriores de reajuste, aditivos ou serviços adicionais não previstos.

**X.** O reconhecimento e a observância das coordenadas geográficas constantes na Planta de Localização, bem como dos dados constantes do Memorial Descritivo, do Cronograma Físico-Financeiro e das Planilhas Orçamentárias, constituem condição essencial à formulação da proposta e à execução contratual, sendo a vistoria parte integrante do processo de compatibilização entre projeto e campo.

## **15. DAS DISPOSIÇÕES GERAIS SOBRE OS DOCUMENTOS DE HABILITAÇÃO:**

**15.1.** Sob pena de inabilitação, todos os documentos apresentados para habilitação deverão estar em nome do licitante e, em sendo possível, constar o número de inscrição no CNPJ e endereço respectivo, salientando que:

a) Se o licitante for a matriz, todos os documentos deverão estar em nome da matriz.

b) Se o licitante for a filial, todos os documentos deverão estar em nome da filial, exceto aqueles documentos que, pela própria natureza, comprovadamente, forem emitidos somente em nome da matriz.

c) Os atestados de capacidade técnica/responsabilidade técnica poderão ser apresentados em nome e com CNPJ da matriz e/ou da(s) filial(ais) do licitante.

**15.2.** Os documentos de **HABILITAÇÃO** apresentados sem disposição expressa do órgão expedidor quanto a sua validade, terão o prazo de vencimento de 30 (trinta) dias contados a partir da data de sua emissão.

**15.2.1.** Excetuam-se do prazo acima mencionado, os documentos cuja validade é indeterminada, como é o caso dos atestados de capacidade ou responsabilidade técnica.

**15.2.2.** Será permitida a identificação e assinatura digital por pessoa física ou jurídica em meio eletrônico, mediante o uso de certificado digital emitido em âmbito da Secretaria Municipal de Educação de Chaves Públicas (ICP-Brasil).

**15.2.3.** Não serão aceitos documentos rasurados ou ilegíveis.

**15.2.4.** Ao Agente de Contratação reserva-se o direito de solicitar o original de qualquer documento, sempre que tiver dúvida e julgar necessário.

**15.2.5.** A prova de autenticidade de cópia de documento ou o reconhecimento de firma somente serão exigidos quando houver dúvida sobre a veracidade do documento, admitida a autenticação realizada por servidor através da apresentação da original ou realizada por advogado por sua responsabilidade profissional.

**15.2.6.** A vedação à inclusão de novo documento, prevista no art. 64 da Lei nº 14.133/2021, restringe-se à juntada/encarte no sistema, após a abertura da sessão pública, de documento inexistente no momento



SETOR DE LICITAÇÃO  
E CONTRATOS  
ADMINISTRATIVOS



da apresentação da proposta. Neste caso, o licitante não atende à condição exigida no Edital e por tal razão está inabilitado. Caso o documento esteja apenas ausente, isto é, existente no momento da apresentação da proposta, porém, por falha ou equívoco não tenha sido apresentado pelo licitante, deverá ser solicitado e avaliado pelo Agente de Contratação.

**15.2.7.** Admitir a juntada de documentos que apenas venham a atestar condição pré-existente à abertura da sessão pública do certame não fere os princípios da isonomia e igualdade entre os licitantes e o oposto, ou seja, a desclassificação do licitante, sem que lhe seja conferida oportunidade para sanear os seus documentos de habilitação e/ou proposta, resulta em objetivo dissociado do interesse público.

**15.2.8.** Não serão aceitos protocolos de entrega ou solicitações de documento em substituição aos documentos requeridos no presente Edital e seus Anexos.

**15.2.9.** Os participantes deverão encaminhar os documentos em nome da empresa licitante e também de seus sócios, por força do artigo 12 da Lei nº 8.429, de 1992, que prevê, dentre as sanções impostas ao responsável pela prática de ato de improbidade administrativa, a proibição de contratar com o Poder Público, inclusive por intermédio de pessoa jurídica da qual seja sócio majoritário, com exceção a Certidão reservar percentual de vagas aos aprendizes e Certidão reservar percentual de seus cargos para pessoas com deficiência ou beneficiários reabilitados pela Previdência Social, que deverão ser apresentadas apenas em nome da pessoa jurídica.

**15.2.10.** Os demais licitantes poderão reduzir seus preços ao valor da proposta do licitante melhor classificado.

**15.2.11.** A apresentação de novas propostas, conforme descrito acima, não prejudicará o resultado do certame em relação ao licitante melhor classificado.

**15.2.12.** Os licitantes que reduzirem os preços ao valor da proposta classificada, terão seus documentos de habilitação analisados de acordo com os itens desta seção, com a finalidade de estarem previamente habilitados e figurarem na relação de empresas remanescentes em caso de eventual desistência ou impedimento/cancelamento do licitante vencedor.

## **16. RECURSOS**

**16.1.** Declarado o vencedor, qualquer licitante poderá manifestar imediatamente a intenção de recorrer, em campo próprio do Sistema Eletrônico.

**16.2.** Após a manifestação no sistema, será concedido o prazo de 3 (três) dias úteis para apresentação das razões do recurso, contado da data de intimação ou de lavratura da ata;

**16.3.** As petições de recurso (razões e contrarrazões) deverão ser encaminhadas exclusivamente (ANEXADAS E ENVIADAS) por meio do Sistema do Licitanet, respeitando o prazo.

**16.4.** Quanto ao recurso apresentado em virtude do disposto nas alíneas "julgamento das propostas" e "ato de habilitação ou inabilitação de licitante" do inciso, serão observadas as seguintes disposições:

a) A intenção de recorrer deverá ser manifestada imediatamente, sob pena de preclusão, e o prazo para apresentação das razões recursais será iniciado na data de intimação ou de lavratura da ata de habilitação ou inabilitação ou, na hipótese de adoção da inversão de fases prevista no § 1º do art. 17 desta Lei, da ata



SETOR DE LICITAÇÃO  
E CONTRATOS  
ADMINISTRATIVOS



de julgamento;

b) A apreciação dar-se-á em fase única.

**16.5.** O recurso será dirigido à autoridade que tiver editado o ato ou proferido a decisão recorrida, que, se não reconsiderar o ato ou a decisão no prazo de 3 (três) dias úteis, encaminhará o recurso com a sua motivação à autoridade superior, a qual deverá proferir sua decisão no prazo máximo de 10 (dez) dias úteis, contado do recebimento dos autos.

**16.6.** O prazo para apresentação de contrarrazões será o mesmo das razões do recurso e terá início na data de intimação pessoal ou de divulgação da interposição do recurso.

**16.7.** Pedido de reconsideração, no prazo de 3 (três) dias úteis, contado da data de intimação, relativamente a ato do qual não caiba recurso hierárquico.

**16.8.** Na hipótese de haver recurso contra decisão em um determinado item ou lote, este não terá efeito suspensivo para os demais.

**16.9.** Decididos os recursos e constatada a regularidade dos atos procedimentais, a autoridade competente adjudicará e homologará o certame.

**16.10.** A decisão será disponibilizada por meio do Sistema do Licitanet, na área pública, junto ao Edital.

## **17. ADJUDICAÇÃO E HOMOLOGAÇÃO**

**17.1.** Encerradas as fases de julgamento e habilitação, e exauridos os recursos administrativos, o processo licitatório será encaminhado à autoridade superior, que poderá:

a) Determinar o retorno dos autos para saneamento de irregularidades;

b) Revogar a licitação por motivo de conveniência e oportunidade;

c) Proceder à anulação da licitação, de ofício ou mediante provocação de terceiros, sempre que presente ilegalidade insanável;

d) Adjudicar o objeto e homologar a licitação.

**17.2.** O objeto da licitação será adjudicado ao licitante declarado vencedor, por ato do Agente de Contratação, caso não haja interposição de recurso, ou pela autoridade competente, após a regular decisão dos recursos apresentados.

## **18. GARANTIA DE EXECUÇÃO CONTRATUAL**

**18.1.** O contratado apresentará, no prazo máximo de 5 (cinco) dias úteis, contados da assinatura do Instrumento contratual, comprovante de prestação de garantia, nos moldes do art. 96 da Lei nº 14.133/2021, em valor correspondente a **5 % (cinco por cento)** do valor total do contrato, com validade durante a execução do contrato e 90 (noventa) dias após término da vigência contratual, devendo ser renovada a cada prorrogação.



SETOR DE LICITAÇÃO  
E CONTRATOS  
ADMINISTRATIVOS



**18.2.** A garantia de execução poderá ser prestada através das modalidades:

a) Caução em dinheiro ou em títulos da dívida pública emitidos sob a forma escritural, mediante registro em sistema centralizado de liquidação e de custódia autorizado pelo Banco Central do Brasil, e avaliados por seus valores econômicos, conforme definido pelo Ministério da Economia;

b) Seguro-garantia;

c) Fiança bancária emitida por banco ou instituição financeira devidamente autorizada a operar no País pelo Banco Central do Brasil.

**18.3.** Caso a contratada opte por caução em dinheiro, deverão ser depositados no: Banco: Brasil Agência:2123-7 Conta:60800-9 com o nome do depositário.

**18.4.** A inobservância do prazo fixado para apresentação da garantia acarretará a aplicação de multa de 0,07% (sete centésimos por cento) do valor total do contrato por dia de atraso, até o máximo de 2% (dois por cento).

**18.5.** O atraso superior a 25 (vinte e cinco) dias autoriza a Administração a promover a rescisão do contrato por descumprimento ou cumprimento irregular de suas cláusulas, conforme dispõem os incisos I e II do art. 137 da Lei n. 14.133 de 2021.

**18.6.** Será exigida garantia adicional do licitante vencedor cuja proposta for inferior a **85% (oitenta e cinco por cento) do preço global estimado pela Administração**, equivalente à diferença entre este último e o preço global da proposta, conforme parágrafo 5º do artigo 59 da Lei Federal nº 14.133/2021.

**18.7.** A garantia de execução contratual assegurará, qualquer que seja a modalidade escolhida, o ressarcimento à Administração nas seguintes hipóteses:

- a) inadimplemento total ou parcial das obrigações contratuais;
- b) atraso injustificado na execução do objeto;
- c) rescisão contratual motivada;
- d) aplicação de multas moratórias ou punitivas;
- e) prejuízos decorrentes de danos materiais, financeiros ou técnicos causados à Administração;
- f) descumprimento de obrigações trabalhistas, previdenciárias ou relativas ao FGTS, quando couber.

**18.8.** A execução da garantia observará o contraditório e a ampla defesa, nos termos da legislação vigente.



SETOR DE LICITAÇÃO  
E CONTRATOS  
ADMINISTRATIVOS



**18.9.** A seguradora deverá ser comunicada formalmente pela Administração em caso de inadimplemento contratual, para fins de execução da apólice.

**18.10.** O garantidor não integrará o polo passivo de processo administrativo instaurado para apuração de responsabilidades da contratada

**18.11.** A Administração poderá, a qualquer tempo, executar a garantia para ressarcimento de prejuízos, nas hipóteses previstas em lei, edital ou contrato.

**18.12.** A garantia de execução contratual é independente de eventual garantia de produto ou serviço, que será regida por item próprio do edital ou contrato.

**18.13.** A contratada poderá substituir a garantia apresentada por outra equivalente e com o mesmo valor, mediante autorização da Administração. Em caso de acréscimo do valor contratual, deverá ser apresentada complementação proporcional da garantia no prazo de até 10 (dez) dias úteis, conforme o art. 97 da Lei nº 14.133/2021.

**18.14.** Quando prestada sob a forma de seguro-garantia, deverão ser observadas as seguintes condições, nos termos do art. 97, incisos I e II da Lei nº 14.133/2021:

a) a apólice deverá ter prazo de vigência igual ou superior ao do contrato principal, devendo acompanhar suas prorrogações por meio de endossos emitidos pela seguradora;

b) o seguro-garantia permanecerá em vigor mesmo se o contratado não efetuar o pagamento do prêmio nas datas convencionadas;

**18.15.** Extinguir-se-á a garantia com a restituição da apólice, carta fiança ou autorização para a liberação de importâncias depositadas em dinheiro a título de garantia, acompanhada de declaração do contratante, mediante termo circunstanciado, de que o contratado cumpriu todas as cláusulas do contrato.

**18.16.** A garantia somente será liberada ou restituída após a fiel execução do contrato ou após a sua extinção por culpa exclusiva da Administração e, quando em dinheiro, será atualizada monetariamente.

## **19. INFRAÇÕES E DAS SANÇÕES ADMINISTRATIVAS**

**19.1.** O licitante ou o contratado será responsabilizado administrativamente pelas seguintes infrações:

**19.1.1.** Dar causa à inexecução parcial do contrato;

**19.1.2.** Dar causa à inexecução parcial do contrato que cause grave dano à Administração, ao funcionamento dos serviços públicos ou ao interesse coletivo;

**19.1.3.** Dar causa à inexecução total do contrato;

**19.1.4.** Deixar de entregar a documentação exigida

**19.1.5.** Não manter a proposta, salvo em decorrência de fato superveniente devidamente justificado;

**19.1.6.** Não celebrar o contrato ou não entregar a documentação exigida para a contratação, quando convocado dentro do prazo de validade de sua proposta;

**19.1.7.** Ensejar o retardamento da execução ou da entrega do objeto da licitação sem motivo justificado;



SETOR DE LICITAÇÃO  
E CONTRATOS  
ADMINISTRATIVOS



- 19.1.8.** Apresentar declaração ou documentação falsa exigida para o certame ou prestar declaração falsa durante a licitação ou a execução do contrato;
- 19.1.9.** Fraudar a licitação ou praticar ato fraudulento na execução do contrato;
- 19.1.10.** Comportar-se de modo inidôneo ou cometer fraude de qualquer natureza;
- 19.1.11.** Praticar atos ilícitos com vistas a frustrar os objetivos da licitação;
- 19.1.12.** Praticar ato lesivo previsto no art. 5º da Lei nº 12.846, de 1º de agosto de 2013.

## **20. DA SUBCONTRATAÇÃO**

**20.1.** É permitida a subcontratação parcial do objeto, até o limite de 30% (trinta por cento) do valor total do contrato, desde que previamente autorizada pela Contratante, a quem incumbe avaliar se a empresa subcontratada atende aos requisitos de qualificação técnica e regularidade exigidos para a execução das atividades que lhe forem atribuídas.

**20.2.** É vedada a subcontratação total do objeto ou da parcela principal da obrigação, caracterizada como o núcleo essencial do contrato.

**20.3.** Em qualquer hipótese de subcontratação, a Contratada permanecerá integralmente responsável pela execução contratual, cabendo-lhe realizar a supervisão e coordenação das atividades da subcontratada, bem como responder perante a Administração pelo rigoroso cumprimento de todas as obrigações técnicas, contratuais, legais, trabalhistas, fiscais e previdenciárias correspondentes à parcela subcontratada.

**20.4.** A CONTRATADA se obriga a comprovar à Fiscalização a devida capacidade técnica da subcontratada por intermédio de CAT de execução de obra e/ou serviço similar ao solicitado pela CONTRATANTE à CONTRATADA, assim como a documentação necessária que comprove estar em dia com suas obrigações jurídica, fiscal e financeira, sob pena de não ter a subcontratação aprovada pela Fiscalização.

**20.5.** É vedada a subcontratação de pessoa física ou jurídica que mantenha vínculo de natureza técnica, comercial, econômica, financeira, trabalhista ou civil com dirigente do órgão ou entidade contratante, ou com agente público que atue na contratação, fiscalização ou gestão do contrato, bem como se cônjuge, companheiro ou parente, em linha reta, colateral ou por afinidade, até o terceiro grau, de tais agentes, nos termos da Lei nº 14.133/2021, arts. 9º e 14.

**20.6.** A autorização para subcontratação deverá ser formalizada mediante manifestação técnica e parecer jurídico favorável, integrando o processo administrativo do contrato, conforme as disposições do art. 122 da Lei nº 14.133/2021.

**20.7.** A subcontratação deve priorizar a contratação de microempresas ou de empresas de pequeno porte local/regional.

## **21. DISPOSIÇÕES GERAIS**

**21.1.** O presente Edital e seus Anexos, bem como a proposta do contratado farão parte integrante do



SETOR DE LICITAÇÃO  
E CONTRATOS  
ADMINISTRATIVOS



contrato ou instrumento equivalente, independentemente de transcrição.

**21.2.** É facultado ao Agente de Contratação ou à autoridade competente, em qualquer fase da licitação, a promoção de diligência destinada a esclarecer ou complementar a instrução do processo, vedada a inclusão de novo documento.

**21.3.** Encerradas as fases de julgamento e habilitação, e esgotados os recursos administrativos, o processo licitatório será encaminhado à autoridade superior, que poderá determinar o retorno dos autos para saneamento de irregularidades; revogar a licitação por motivo de conveniência e oportunidade; proceder à anulação da licitação, de ofício ou mediante provocação de terceiros, sempre que presente ilegalidade insanável; adjudicar o objeto e homologar a licitação, nos termos do art. 71 da Lei nº 14.133/2021.

**21.4.** A autoridade competente ao pronunciar a nulidade, indicará expressamente os atos com vícios insanáveis, tornando sem efeito todos os subsequentes que deles dependam, e dará ensejo à apuração de responsabilidade de quem lhes tenha dado causa:

**21.4.1.** O motivo determinante para a revogação do processo licitatório deverá ser resultante de fato superveniente devidamente comprovado.

**21.4.2.** Nos casos de anulação e revogação, deverá ser assegurada a prévia manifestação dos interessados.

**21.5.** As proponentes assumem todos os custos de preparação e apresentação de sua proposta ao Órgão, que não será, em nenhum caso, responsável por esses custos, independentemente da condução ou do resultado da licitação.

**21.6.** As proponentes são responsáveis pela fidelidade e legitimidade das informações e dos documentos apresentados em qualquer fase da licitação.

**21.7.** Não havendo expediente ou ocorrendo qualquer fato superveniente que impeça a realização do certame na data marcada, a sessão será redesignada para outro dia e hora e novamente publicados na Imprensa Oficial.

**21.8.** As normas que disciplinam esta Concorrência serão sempre interpretadas em favor da ampliação da disputa entre os interessados, desde que não comprometam o interesse da Administração, a finalidade e a segurança do futuro contrato ou instrumento equivalente.

**21.9.** O aviso sobre este Edital, bem como eventuais retificações e publicações posteriores, serão publicadas nos diários oficiais dentre eles: Diário Oficial da União, Diário Oficial dos Municípios (FAMEP) e outros Jornal de grande circulação, no Portal Nacional de Contratações Públicas – PNCP, bem como disponibilizado, no Portal de Aquisições do Licitanet, no link: [www.licitanet.com.br/](http://www.licitanet.com.br/).

**21.10.** A homologação do resultado desta licitação não gera direito à contratação, mas mera expectativa de direito.

**21.11.** Aos casos omissos aplicam-se as disposições constantes na Lei nº 14.133/2021.

**21.12.** Todas as referências de tempo no Edital, no Aviso e durante a sessão pública serão registradas no sistema eletrônico e na documentação relativa ao certame, observado e informado no aviso e no Edital o



SETOR DE LICITAÇÃO  
E CONTRATOS  
ADMINISTRATIVOS



horário local do órgão promotor da licitação Município de Magalhães Barata/PA e o horário de Brasília.

**21.13.** Havendo alterações no instrumento convocatório, as mesmas serão aplicadas também às minutas de contrato.

**21.14.** Por tratar-se de licitação na forma eletrônica, realizada em plataforma pública, todas as comunicações entre os licitantes e a Administração deverão ocorrer exclusivamente por meio do chat da própria plataforma, garantindo a transparência, o registro e a rastreabilidade das interações, não serão aceitos documentos ou realizadas comunicações extra plataforma.

**21.15.** São partes integrantes deste Edital:

- 21.15.1.** ANEXO I - TERMO DE REFERÊNCIA;
- 21.15.2.** ANEXO II – PROJETO BASICO.
- 21.15.3.** ANEXO III – MODELO DE PROPOSTA DE PREÇOS;
- 21.15.4.** ANEXO IV – MINUTA DE CONTRATO;
- 21.15.5.** ANEXO V – DECLARAÇÃO DE RESPONSABILIDADE TÉCNICA DO PROFISSIONAL
- 21.15.6.** ANEXO VI – MODELO DE DECLARAÇÃO UNIFICADA
- 21.15.7.** ANEXO VII – MODELO DE DECLARAÇÃO DE RENÚNCIA À VISITA TÉCNICA
- 21.15.8.** As declarações eventualmente solicitadas que não contiverem dentre os anexos deverão ser elaboradas pelas interessadas.

Magalhães Barata-Pa, 27 de Janeiro de 2026.

---

**DANIEL CASTOR AIRES**

Agente de Contratação  
Portaria Nº 013/2025-PMP/GP

---

**GERSON MIRANDA LOPES**

Prefeito Municipal de Magalhães Barata



ANEXO I

**TERMO DE REFERÊNCIA**

**1. DEFINIÇÃO DO OBJETO, INCLUÍDOS SUA NATUREZA, OS QUANTITATIVOS, O PRAZO DO CONTRATO E, SE FOR O CASO, A POSSIBILIDADE DE SUA PRORROGAÇÃO. (ART. 6º, INCISO XXIII, ALÍNEA “A”, DA LEI Nº 14.133/2021).**

**1.1.** Constitui objeto deste Termo de Referência **CONTRATAÇÃO DE EMPRESA PARA CONSTRUÇÃO DE 20 UNIDADES HABITACIONAIS NO MUNICÍPIO DE MAGALHÃES BARATA/PA, EM ATENDIMENTO AO TERMO DE COMPROMISSO Nº 990455/2025/MCIDADES/CAIXA, POR MEIO DO PROGRAMA MCMV FNHIS**, conforme especificações, projetos e demais elementos integrantes do Projeto Básico aprovado pela Caixa Econômica Federal e pela Secretaria Municipal de Obras.

**1.2.** O presente Termo de Referência integra e complementa o Projeto Básico do empreendimento, sendo ambos documentos indissociáveis para fins de execução, fiscalização e controle da obra.

**1.3.** O quantitativo do objeto corresponde à execução integral de 20 (vinte) unidades habitacionais unifamiliares de interesse social, cada uma com área total construída de 53,86 m² e área útil de 47,56 m², em conformidade com o projeto arquitetônico padrão aprovado pela Caixa Econômica Federal e os projetos complementares (estrutural, elétrico e hidrossanitário) que integram o Projeto Básico do empreendimento.

**1.4.** Para fins de rastreabilidade orçamentária e síntese informativa, o valor global estimado da obra encontra-se apresentado no quadro a seguir, conforme dados do Estudo Técnico Preliminar e da Planilha Orçamentária aprovada pela Caixa Econômica Federal.

ITEM	DESCRIÇÃO	CRONOGRAMA	VALOR GLOBAL ESTIMADO (R\$)
01	Construção de 20 unidades habitacionais de interesse social – Padrão MCMV Sub 50, cada uma com área total construída de 53,86 m² e área útil de 47,56 m².	05 (cinco) meses	R\$3.091.666,80

**1.5.** As unidades serão implantadas de forma Pulverizada em diferentes lotes do perímetro urbano do Município de Magalhães Barata/PA, conforme indicado na Planta de Localização dos Lotes, sendo cada edificação executada de forma independente, sem interligação física entre si, observadas as condições de acesso e infraestrutura disponíveis em cada local de implantação.



**1.6.** As quantidades, especificações e composições de serviços encontram-se detalhadas na Planilha Orçamentária, no Memorial Descritivo e no Levantamento de Quantidades (Cálculo PLE), que compõem o Projeto Básico e constituem referência obrigatória para a execução da obra.

**1.7.** O prazo de execução da obra é de até **05 (cinco) meses consecutivos**, contados a partir da assinatura do contrato, conforme o Cronograma Físico-Financeiro aprovado pela Caixa Econômica Federal e validado pela Secretaria Municipal de Obras.

**1.8.** O contrato terá vigência vinculada à conclusão do escopo, conforme o art. 111 da Lei nº 14.133/2021, permanecendo automaticamente vigente até a entrega final e o recebimento definitivo das unidades habitacionais, desde que o atraso não decorra de culpa da contratada

**1.9.** Caso a execução venha a ser obstada por fatos supervenientes alheios à vontade das partes, o prazo de conclusão poderá ser formalmente prorrogado por termo aditivo, com fundamento no art. 124, inciso II, da Lei nº 14.133/2021, mediante justificativa técnica e aprovação da Administração, sem prejuízo da aplicação do art. 111 da referida Lei quanto à manutenção da vigência até a conclusão do objeto.

## **2. FUNDAMENTAÇÃO LEGAL E NORMATIVA DA CONTRATAÇÃO**

**I.** A execução das obras deverá observar integralmente as legislações, normas técnicas e regulamentações aplicáveis aos empreendimentos habitacionais de interesse social, especialmente aquelas vinculadas ao Programa Minha Casa, Minha Vida – FNHIS Sub 50, aprovadas e validadas pela Caixa Econômica Federal e pela Secretaria Municipal de Obras.

### **2.1. Dispositivos Gerais do Programa - MCMV FNHIS.**

**I.** Lei nº 11.578, de 26 de novembro de 2007, que dispõe sobre os critérios de alocação de recursos da União em programas de desenvolvimento urbano; Lei nº 14.133, de 1º de abril de 2021, no que couber, que estabelece normas gerais de licitação e contratação públicas; Lei de Diretrizes Orçamentárias (LDO) vigente para o exercício de aplicação dos recursos; Decreto nº 93.872, de 23 de dezembro de 1986, que regula a execução orçamentária e financeira da União; Decreto nº 7.983, de 8 de abril de 2013, que estabelece normas para a execução de obras e serviços com recursos federais; Decreto nº 11.632, de 11 de agosto de 2023, que dispõe sobre o novo Programa Minha Casa, Minha Vida; Decreto nº 11.855, de 26 de dezembro de 2023, que institui diretrizes específicas de controle e execução para empreendimentos com recursos do Orçamento Geral da União; Portaria Conjunta MGI/MF/CGU nº 32, de 4 de junho de 2024, que regulamenta dispositivos operacionais e de controle relativos à execução descentralizada de recursos públicos federais.

### **2.2. Normas Técnicas Gerais da ABNT**

**I.** NBR 15575:2021 – Edificações Habitacionais – Desempenho; NBR 6118:2023 – Projeto de estruturas de concreto – Procedimento; NBR 5738/2015 – Concreto – Procedimento para modelagem e cura de corpos de prova. NBR 8681:2025 – Ações e segurança nas estruturas; NBR 7190:2022 - Critérios de Dimensionamento para Estruturas de Madeira NBR 13753:1996 - Revestimento de piso interno ou externo com placas cerâmicas e com utilização de argamassa colante – Procedimento NBR 13245 -



Execução de Pinturas em Edificações Não Industriais NBR 5410:2020 – Instalações elétricas de baixa tensão; NBR 5626:2020 – Instalações prediais de água fria e quente; NBR 9575:2010 - Impermeabilização - Seleção e projeto NBR 8160:1999 - Sistemas prediais de esgoto sanitário -Projeto e execução NBR 6492:2021 – Representação de projetos de arquitetura; NBR 16636-1– Elaboração de projetos de edificações – Atividades técnicas. NBR 14037:2011 - Diretrizes para elaboração de manuais de uso, operação e manutenção das edificações – Requisitos para elaboração e apresentação dos conteúdos.

**2.2.1.** Além das NBR's, quando aplicáveis à natureza dos serviços contratados.

### **2.3. Responsabilidade Técnica e Profissional**

**I.** Lei nº 5.194, de 24 de dezembro de 1966, que regula o exercício das profissões de engenheiro, arquiteto e engenheiro-agrônomo, e dá outras providências; Lei nº 6.496, de 7 de dezembro de 1977, que institui a Anotação de Responsabilidade Técnica (ART) nas atividades de engenharia, arquitetura e agronomia, obrigando seu registro junto ao Conselho Regional competente; Lei nº 12.378, de 31 de dezembro de 2010, que cria o Conselho de Arquitetura e Urbanismo (CAU) e disciplina o exercício da profissão de arquiteto e urbanista, instituindo a Registro de Responsabilidade Técnica (RRT); Resolução nº 1.137, de 3 de março de 2023, do CONFEA, que dispõe sobre a Anotação de Responsabilidade Técnica (ART), o Acervo Técnico Profissional e o Acervo Técnico-Operacional, em conformidade com a Lei nº 14.133/2021;

**2.3.1.** Demais resoluções e normativas complementares do CONFEA/CREA e CAU/BR, quando aplicáveis à natureza dos serviços contratados.

### **2.4. Normas Regulamentadoras de Segurança e Saúde no Trabalho**

**I.** NR-6 – Equipamento de Proteção Individual (EPI); NR-8 – Edificações; NR-10 – Segurança em Instalações e Serviços em Eletricidade NR-11 – Transporte, Movimentação, Armazenagem e Manuseio de Materiais; NR-12 – Segurança no Trabalho em Máquinas e Equipamentos; NR-18 – Segurança e Saúde no Trabalho na Indústria da Construção; NR-21 – Trabalhos a Céu Aberto; NR-26 – Sinalização de Segurança.

**2.4.1.** Demais normas regulamentadoras quando aplicáveis à natureza dos serviços contratados.

### **2.5. Acessibilidade**

**I.** Decreto nº 5.296/2004, que regulamenta a Lei nº 10.098/2000 e estabelece normas gerais e critérios básicos para promoção da acessibilidade; Decreto nº 6.949/2009, que promulga a Convenção Internacional sobre os Direitos das Pessoas com Deficiência e seu Protocolo Facultativo, assegurando a acessibilidade universal como direito fundamental; NBR 9050:2020 - que define os parâmetros técnicos para acessibilidade em edificações, mobiliário, espaços e equipamentos urbanos.

### **2.6. Sustentabilidade Ambiental**



I. Resolução CONAMA nº 307, de 5 de julho de 2002, e suas alterações posteriores, estabelece diretrizes, critérios e procedimentos para o manejo dos resíduos da construção civil (RDC) no Brasil.; Instrução Normativa SLTI/MP nº 1, de 19 de janeiro de 2010, em especial o art. 4º, § 2º e §3º, que impõe a observância das normas do CONAMA e das NBRs correlatas como condição de sustentabilidade nas contratações públicas; Resolução CONAMA nº 382, de 26 de dezembro de 2006, que dispõe sobre os limites máximos de emissão de poluentes atmosféricos por fontes fixas e móveis, devendo a contratada adotar medidas preventivas para reduzir poeira, fumaça, odores e materiais particulados durante a execução da obra; Resolução CONAMA nº 001, de 8 de março de 1990, que estabelece os critérios para a emissão de ruídos por diversas atividades (industriais, comerciais, sociais e recreativas), determinando que os níveis sonoros não devem ser superiores aos considerados aceitáveis pela norma NBR 10.151, da Associação Brasileira de Normas Técnicas (ABNT); NBR 10.151:2019 – Acústica – Medição e avaliação de níveis de pressão sonora em áreas habitadas – Aplicação de uso geral; NBR 10.152:2017 – Acústica – Níveis de pressão sonora em ambientes Internos a edificações.

**3. REFERÊNCIA AOS ESTUDOS TÉCNICOS PRELIMINARES CORRESPONDENTES OU, QUANDO NÃO FOR POSSÍVEL DIVULGAR ESSES ESTUDOS, NO EXTRATO DAS PARTES QUE NÃO CONTIVEREM INFORMAÇÕES SIGILOSAS. (ART. 6º, INCISO XXIII, ALÍNEA “B”, DA LEI Nº 14.133/2021).**

**3.1.** A presente contratação fundamenta-se no Estudo Técnico Preliminar (ETP) elaborado pela Secretaria Municipal de Obras da Prefeitura de Magalhães Barata/PA, aprovado pela autoridade competente, em conformidade com o art. 18 da Lei nº 14.133/2021, e integrante do processo administrativo que originou este Termo de Referência.

**3.2.** O ETP analisou de forma detalhada a necessidade pública, a viabilidade técnica e orçamentária, a definição da solução mais adequada, a estimativa de custos, o regime de execução e as condições ambientais e legais para a execução da obra de construção de 20 (vinte) unidades habitacionais de interesse social no Município de Magalhães Barata/PA, vinculada ao Termo de Compromisso nº 990455/2025/MCIDADES/CAIXA, no âmbito do Programa Minha Casa, Minha Vida – FNHIS Sub 50.

**3.3.** O estudo identificou como solução técnica mais adequada a contratação de empresa especializada em construção civil, sob o regime de empreitada por preço global, mediante Concorrência Eletrônica e critério de julgamento pelo menor preço global, por se tratar de medida tecnicamente viável, economicamente vantajosa e alinhada às diretrizes operacionais do programa federal e às orientações da Caixa Econômica Federal.

**3.4.** Constatou-se, ainda, que a execução da obra atende integralmente ao Plano Anual de Contratações (PAC) do Município e às metas do planejamento urbano e habitacional local, assegurando compatibilidade com o orçamento vigente e com o conjunto normativo aplicável. O empreendimento observa as disposições do Projeto Básico, elaborado em conformidade com o conjunto de Leis, Decretos, Portarias, Resoluções, Normas Regulamentadoras (NRs) e Normas Técnicas da ABNT, pertinentes à execução de obras habitacionais de interesse social, garantindo a observância dos princípios da sustentabilidade, acessibilidade, desempenho, segurança estrutural e responsabilidade socioambiental.



**3.5.** As justificativas, diagnósticos e dimensionamentos técnicos encontram-se consolidados no Documento de Formalização da Demanda (DFD) e no Estudo Técnico Preliminar (ETP) que embasaram esta contratação, sendo este Termo de Referência o instrumento convocatório que, em conjunto com o Edital e o Projeto Básico, estabelece os parâmetros técnicos, operacionais e contratuais para a licitação e a futura execução da obra.

#### **4. REQUISITOS DA CONTRATAÇÃO. (ART. 6º, INCISO XXIII, ALÍNEA “D”, DA LEI Nº 14.133/2021)**

**4.1.** A execução do objeto deverá observar integralmente os requisitos técnicos, legais, ambientais e urbanísticos aplicáveis à construção das 20 (vinte) unidades habitacionais de interesse social no Município de Magalhães Barata/PA, em conformidade com as legislações, decretos, normas técnicas e regulamentações relacionadas no item 2. Fundamentação Legal e Normativa da Contratação deste Termo de Referência.

**4.2.** A obra deverá atender às especificações constantes neste Termo de Referência e no Projeto Básico aprovado pela Caixa Econômica Federal e validado pela Secretaria Municipal de Obras, que compreende o Memorial Descritivo, a Planta de Localização dos Lotes, as Planilhas Orçamentárias e de BDI, o Cronograma Físico-Financeiro e os Projetos Arquitetônico, Estrutural, Elétrico e Hidrossanitário.

**4.3.** Esses documentos constituem o conjunto técnico vinculante da contratação, devendo ser seguidos de forma rigorosa pela contratada durante todas as fases de execução, fiscalização e entrega do objeto, assegurando conformidade com as diretrizes do Programa Minha Casa, Minha Vida – FNHIS Sub 50 e com as exigências da Caixa Econômica Federal.

**4.4.** Para a adequada execução do objeto, deverão ser observadas as condições técnicas e operacionais que assegurem o atendimento aos parâmetros de qualidade, desempenho e segurança definidos nos documentos do Projeto Básico e nas normas vigentes.

**4.5.** Os materiais a serem empregados deverão ser novos, de primeira qualidade e compatíveis com as especificações técnicas do empreendimento, de modo a garantir durabilidade e funcionalidade às edificações.

**4.6.** Deverão ainda ser atendidas, em todas as etapas de execução, as normas técnicas, de segurança, acessibilidade e sustentabilidade aplicáveis, especialmente as NBRs da ABNT, as Normas Regulamentadoras (NRs) do Ministério do Trabalho e as Resoluções do CONAMA e do CONFEA, mencionadas no item 2. deste Termo de Referência, por constituírem referência essencial à conformidade técnica e à boa prática de engenharia na execução da obra.

**4.7.** Deverá constar, no momento da apresentação das propostas, comprovação de garantia de proposta correspondente a 1% (um por cento) do valor estimado da contratação, conforme o disposto no art. 58 da Lei nº 14.133/2021. A garantia poderá ser apresentada por qualquer das modalidades previstas no § 1º do art. 96 da mesma Lei, observadas as condições e prazos a serem definidos no edital.



**4.8.** Será solicitada a realização de vistoria técnica prévia nos locais destinados à execução das obras, com o objetivo de possibilitar o reconhecimento das condições físicas, logísticas e ambientais dos terrenos, assegurando a elaboração de propostas tecnicamente adequadas e compatíveis com as condições reais de execução.

**4.9.** Será solicitada a apresentação de garantia de execução contratual, conforme o disposto no art. 96 da Lei nº 14.133/2021, em valor equivalente a 5% (cinco por cento) do valor total do contrato, com validade durante todo o período de execução e por mais 90 (noventa) dias após o término da vigência contratual, devendo ser renovada em caso de prorrogação.

**4.10.** Será solicitada a apresentação de garantia de execução contratual, conforme o disposto no art. 96 da Lei nº 14.133/2021, em valor equivalente a 5% (cinco por cento) do valor total do contrato, com validade durante todo o período de execução e por mais 90 (noventa) dias após o término da vigência contratual, devendo ser renovada em caso de prorrogação.

**4.11.** Nos casos em que a proposta vencedora for inferior a 85% (oitenta e cinco por cento) do preço global estimado pela Administração, poderá ser aplicada a exigência de garantia adicional, conforme previsão do § 5º do art. 59 da Lei nº 14.133/2021, equivalente à diferença entre o valor estimado e o valor ofertado.

**4.12.** A fase de habilitação do certame, será solicitada da licitante mais bem classificada a comprovação das condições de habilitação, em conformidade com os arts. 62 a 67 da Lei nº 14.133/2021, abrangendo os seguintes aspectos: Habilitação jurídica, Regularidade Fiscal Social e trabalhista; Qualificação técnica, conforme a natureza dos serviços; Qualificação econômico-financeira

**4.13.** A execução do objeto poderá admitir subcontratação parcial, limitada a 30% (trinta por cento) do valor total do contrato, desde que previamente autorizada pela Administração e compatível com as condições técnicas estabelecidas no Projeto Básico. A autorização ficará condicionada à verificação de que a empresa subcontratada atende aos requisitos de qualificação técnica e de regularidade exigidos para a execução das atividades que lhe forem atribuídas, conforme o art. 122, §1º, da Lei nº 14.133/2021.

**4.14.** O atendimento integral aos requisitos acima definidos é condição indispensável para a execução satisfatória do objeto, devendo as especificações e parâmetros aqui descritos orientar a elaboração das propostas e a futura execução contratual.

## **5. DESCRIÇÃO DA SOLUÇÃO COMO UM TODO, CONSIDERADO TODO O CICLO DE VIDA DO OBJETO. (ART. 6º, INCISO XXIII, ALÍNEA “C”, DA LEI Nº 14.133/2021).**

**5.1.** A solução técnica e administrativa definida pela Administração consiste na execução indireta da obra, sob o regime de empreitada por preço global, mediante contratação de empresa especializada para construção de 20 (vinte) unidades habitacionais unifamiliares de interesse social, vinculadas ao Programa Minha Casa, Minha Vida – Faixa Sub 50, em conformidade com o Termo de Compromisso nº 990455/2025/MCIDADES/CAIXA.



**5.2.** A contratada será integralmente responsável pela execução de todas as etapas da obra, abrangendo o fornecimento de mão de obra, materiais, equipamentos, ferramentas, transporte e insumos necessários à conclusão do objeto, observando rigorosamente as disposições deste Termo de Referência e do Projeto Básico, que se complementam e integram o núcleo vinculante da contratação.

**5.3.** A execução compreenderá, de forma sequencial e interdependente, as seguintes fases técnicas principais: serviços preliminares e de limpeza do terreno; fundações; superestrutura; alvenarias; cobertura; revestimentos internos e externos; pisos e esquadrias; instalações elétricas e hidrossanitárias; pintura; e serviços complementares de acabamento e entrega final. Cada etapa deverá ser conduzida de modo integrado, assegurando qualidade estrutural, cumprimento dos prazos, segurança e desempenho global das edificações.

**5.4.** A escolha dessa solução técnica baseia-se em critérios de eficiência, economicidade, padronização construtiva e controle de qualidade, garantindo responsabilidade técnica única, previsibilidade de custos e fiscalização centralizada pela Administração. Essa forma de execução está alinhada às exigências do Programa Minha Casa, Minha Vida – FNHIS Sub 50 e às normas técnicas, legais e regulamentares aplicáveis, relacionadas nos Requisitos da Contratação deste Termo de Referência.

**5.5.** O ciclo de vida do objeto é plenamente contemplado, abrangendo:

- I.** Concepção e execução das edificações conforme padrões de desempenho e durabilidade estabelecidos nas normas técnicas e diretrizes do programa federal;
- II.** Adoção de materiais e soluções que reduzam custos de manutenção e assegurem maior longevidade das construções;
- III.** Atendimento às normas de acessibilidade, segurança e sustentabilidade aplicáveis;
- IV.** Observância de boas práticas de engenharia e gestão ambiental, incluindo o manejo adequado de resíduos e a mitigação de impactos durante a execução.

**5.6** Assim, a solução definida representa uma abordagem integrada de execução indireta por escopo, na qual a contratada assume a responsabilidade integral pelo resultado final, entregando à Administração unidades habitacionais concluídas, regulares e prontas para uso, em plena conformidade com o Termo de Referência, o Projeto Básico e os parâmetros do programa federal.

**6. MODELO DE EXECUÇÃO DO OBJETO, QUE CONSISTE NA DEFINIÇÃO DE COMO O CONTRATO DEVERÁ PRODUIR OS RESULTADOS PRETENDIDOS DESDE O SEU INÍCIO ATÉ O SEU ENCERRAMENTO. (ART. 6º, INCISO XXIII, ALÍNEA “E”, DA LEI Nº 14.133/2021).**

**I.** O presente modelo de execução define a forma pela qual o contrato deverá produzir os resultados pretendidos, desde a fase inicial de mobilização até o recebimento definitivo da obra, estabelecendo os procedimentos técnicos, operacionais e administrativos que orientarão a execução, o acompanhamento e o controle físico-financeiro do empreendimento.



**II.** Todos os parâmetros aqui descritos são de observância obrigatória pela contratada e pela Administração, constituindo o roteiro de execução e de verificação de conformidade do objeto contratado.

### **6.1. Descrição Geral da Dinâmica de Execução**

**I.** A execução do objeto deverá ocorrer sob o regime de execução indireta, na modalidade de empreitada por preço global, conforme o disposto no art. 46, inciso II, da Lei nº 14.133/2021, abrangendo todas as etapas, serviços, materiais, equipamentos e encargos necessários à entrega integral da obra.

**II.** O escopo contratual compreende a execução de 20 (vinte) unidades habitacionais unifamiliares de interesse social, destinadas a famílias em situação de vulnerabilidade socioeconômica, no âmbito do Programa Minha Casa, Minha Vida – FNHIS Sub 50, de acordo com as diretrizes fixadas no Termo de Compromisso nº 990455/2025/MCIDADES/CAIXA.

**III.** Cada unidade habitacional deverá possuir área útil construída de 47,46 m<sup>2</sup> e área total construída de 53,86 m<sup>2</sup>, composta pelos seguintes ambientes: sala/estar integrada à cozinha (19,10 m<sup>2</sup>), dois dormitórios (8,40 m<sup>2</sup> cada), banheiro (4,44 m<sup>2</sup>), varanda (3,56 m<sup>2</sup>) e lavanderia (3,56 m<sup>2</sup>).

**IV.** Essa configuração constitui padrão mínimo obrigatório de funcionalidade, conforto e habitabilidade, conforme as diretrizes do Programa Minha Casa, Minha Vida – FNHIS Sub 50, sendo vedadas alterações que descaracterizem o projeto aprovado.

**V.** A contratada deverá observar integralmente as condições técnicas e operacionais estabelecidas nos projetos arquitetônico, estrutural, elétrico e hidrossanitário, todos integrantes do Projeto Básico do empreendimento e de caráter vinculante e complementar entre si. O cumprimento integral desses projetos constitui condição indispensável à conformidade técnica, à segurança estrutural, à durabilidade e à adequação funcional das edificações.

**VI.** Durante todo o período de execução contratual, caberá à contratada garantir o fornecimento integral da mão de obra, materiais, equipamentos, ferramentas e demais insumos necessários, responsabilizando-se pela qualidade, quantidade, adequação e disponibilidade dos mesmos até o recebimento definitivo da obra.

**VII.** Todos os insumos e materiais empregados deverão ser novos, compatíveis com as especificações do projeto e de primeira qualidade, sendo vedada a reutilização de materiais, componentes ou equipamentos que possam comprometer o desempenho, a durabilidade ou a segurança das edificações.

**VIII.** A contratada fica obrigada a substituir, de imediato e sem ônus adicional para a Administração, quaisquer materiais, peças ou serviços considerados inadequados ou em desconformidade com as exigências deste Termo de Referência, do Projeto Básico e das normas técnicas aplicáveis.

### **6.2. Prazo e condições para início da execução**



I. A execução da obra terá início mediante emissão da Ordem de Serviço, expedida pela Secretaria Municipal de Obras, a qual constituirá o marco inicial de contagem do prazo contratual.

II. O prazo global de execução será de **05 (cinco) meses consecutivos**, contados a partir da data de emissão da Ordem de Serviço, conforme o Cronograma Físico-Financeiro aprovado pela Caixa Econômica Federal e validado pela Administração Municipal.

III. A contratada deverá iniciar as atividades em até 05 (cinco) dias úteis após o recebimento da Ordem de Serviço, observando as seguintes condições de mobilização e preparo operacional:

a) apresentação da Anotação de Responsabilidade Técnica (ART) de execução da obra, devidamente registrada no CREA/CAU;

b) instalação do ponto de apoio central (canteiro de obras principal), que servirá como base de armazenamento de materiais, equipamentos e apoio às equipes de trabalho, devendo contemplar áreas de almoxarifado, apoio administrativo e instalações sanitárias adequadas, em conformidade com as normas de segurança e higiene do trabalho;

c) instalação de 01 (uma) placa de obra principal no ponto de apoio central, conforme o padrão visual exigido pela Caixa Econômica Federal e pela Prefeitura Municipal;

d) execução das atividades preliminares de limpeza e nivelamento dos terrenos, conforme o memorial descritivo e os projetos aprovados;

e) realização da verificação locacional e demarcação física dos lotes, com acompanhamento da fiscalização municipal, de forma a assegurar a correspondência entre o projeto e o local de implantação de cada unidade.

IV. A Administração poderá determinar, quando necessário, a instalação de placas identificadoras simplificadas nas unidades habitacionais, para fins de controle, acompanhamento e registro fotográfico das etapas executadas, conforme orientações da fiscalização ou da Caixa Econômica Federal.

V. A contratada deverá planejar e organizar suas frentes de trabalho, equipes e recursos materiais de modo a garantir o cumprimento rigoroso dos prazos e etapas previstas. O descumprimento injustificado das condições estabelecidas ou dos prazos contratuais configurará inadimplemento contratual, sujeitando a contratada às sanções cabíveis, nos termos da Lei nº 14.133/2021 e do contrato.

VI. Qualquer solicitação de reprogramação ou ajuste de prazo deverá ser formalmente justificada e submetida à aprovação prévia da Administração, mediante apresentação de novo cronograma físico-financeiro compatibilizado.

### 6.3. Cronograma físico-financeiro e sequência das etapas construtivas

I. A execução da obra obedecerá rigorosamente ao Cronograma Físico-Financeiro integrante Do Projeto Básico, aprovado pela Caixa Econômica Federal e validado pela Secretaria Municipal de Obras,



o qual estabelece a sequência lógica das etapas construtivas e a correspondência entre o avanço físico e o desembolso financeiro.

**II.** O cronograma é instrumento vinculante para medições, repasses e pagamentos, devendo o avanço físico comprovado corresponder exatamente às etapas estabelecidas. A Administração poderá condicionar o desembolso dos valores à comprovação documental e fotográfica da execução dos serviços previstos em cada fase.

**III.** A contratada deverá adotar ritmo de execução compatível com as metas e marcos mensais definidos, organizando suas frentes de serviço de forma racional e contínua, a fim de assegurar o cumprimento integral do cronograma.

**IV.** A sequência das etapas construtivas seguirá, de forma geral, a seguinte ordem técnica, observadas as especificações dos projetos e do memorial descritivo:

- a) SERVIÇOS PRELIMINARES;
- b) FUNDAÇÕES;
- c) SUPERESTRUTURA;
- d) ALVENARIA;
- e) PISO
- f) FORRO
- g) COBERTURA
- h) REVESTIMENTO
- i) ESQUADRIAS
- j) PINTURA
- k) INSTALAÇÕES HIDROSSANITÁRIAS
- l) INSTALAÇÕES ELÉTRICAS
- m) SERVIÇOS FINAIS

**V.** Qualquer alteração de prazos ou reprogramação de etapas somente poderá ocorrer mediante autorização formal da Administração e da Caixa Econômica Federal, acompanhada de justificativa técnica devidamente fundamentada.

#### **6.4. Localização e condições de acesso aos lotes pulverizados**

**I.** A execução das obras ocorrerá exclusivamente nos 20 (vinte) lotes pulverizados definidos na Planta de Localização dos Lotes, integrante do Projeto Básico, cujas coordenadas geográficas foram previamente aprovadas pela Caixa Econômica Federal e validadas pela Secretaria Municipal de Obras.

**II.** A contratada deverá respeitar integralmente os locais de implantação estabelecidos, sendo vedada qualquer alteração, substituição ou remanejamento dos pontos definidos sem autorização formal da Administração. O correto reconhecimento e a fiel observância das coordenadas constantes da Planta de Localização constituem condição indispensável à conformidade técnica e contratual da execução.



**III.** Antes do início dos serviços, deverá ser realizada verificação locacional e demarcação física dos lotes, com acompanhamento da fiscalização municipal, a fim de assegurar a correspondência entre o projeto, a topografia e o alinhamento urbano.

**IV.** Durante a execução, deverão ser observados todos os parâmetros urbanísticos e ambientais vigentes, inclusive quanto a recuos, limites de lote, acessos, drenagem, saneamento e escoamento superficial.

**V.** A contratada será integralmente responsável por eventuais danos decorrentes de inadequação ou desrespeito a tais parâmetros, sem ônus para a Administração.

**VI.** O registro fotográfico e topográfico inicial dos pontos de implantação deverá ser realizado pela contratada e encaminhado à fiscalização como parte integrante do relatório de início de obra, servindo de referência para acompanhamento e comprovação da execução.

#### **6.5. Método de Quantificação e Controle de Serviços Executados.**

**I.** A execução da obra será acompanhada mediante medições físicas periódicas, realizadas conforme o Cronograma Físico-Financeiro e a Planilha Orçamentária aprovados pela Caixa Econômica Federal e validados pela Secretaria Municipal de Obras, os quais integram o Projeto Básico e constituem instrumentos vinculantes deste Termo de Referência.

**II.** O método de quantificação tem por objetivo assegurar a correspondência entre o avanço físico real e as etapas previstas em cronograma, permitindo à Administração controlar a conformidade técnica, a produtividade e o ritmo de execução contratual.

**III.** As medições terão caráter exclusivamente comprobatório do progresso da execução, não configurando entrega parcial do objeto. Cada medição representará o percentual acumulado de avanço físico, vinculado às etapas construtivas descritas no cronograma físico-financeiro e na planilha orçamentária.

**IV.** A quantificação dos serviços executados deverá observar rigorosamente as unidades, especificações e quantidades previstas no projeto e nos documentos técnicos que compõem o presente Termo de Referência, sendo vedada a medição por estimativa, projeção ou aproximação percentual.

**V.** As aferições ocorrerão somente sobre serviços integralmente concluídos, após vistoria técnica in loco, registro fotográfico e anotação no diário de obra, realizados pela fiscalização designada.

**VI.** Os resultados das medições deverão ser apresentados em relatório técnico consolidado, contendo:

- a)** descrição detalhada das atividades executadas;
- b)** quantidades verificadas e respectivas unidades;
- c)** percentuais acumulados de execução;



d) evidências fotográficas e, quando aplicável, croquis ou plantas de conferência.

**VII.** Os relatórios de medição, devidamente conferidos pela fiscalização, constituirão a base técnica para os procedimentos de atesto e liquidação previstos no item 7 deste Termo de Referência, devendo ser arquivados como documentos comprobatórios da execução física do contrato.

**VIII.** As medições parciais ocorrerão em periodicidade compatível com o cronograma físico-financeiro e com a rotina de acompanhamento da Caixa Econômica Federal, mantendo o vínculo estrito entre o avanço físico executado e o desembolso financeiro autorizado.

**IX.** O encerramento da execução física será formalmente verificado pela fiscalização, que, após comprovar o cumprimento integral das exigências técnicas e contratuais, submeterá o objeto à fase de recebimento provisório e definitivo, nos termos do art. 140 da Lei nº 14.133/2021.

#### **6.6. Recebimento Provisório e Definitivo da Obra**

**I.** Concluída a execução da obra e verificado o cumprimento integral das exigências contratuais e técnicas, a fiscalização municipal realizará vistoria final de campo, com registro fotográfico e relatório circunstanciado, visando à comprovação da adequação do objeto aos projetos e especificações aprovados pela Caixa Econômica Federal e pela Administração Municipal.

**II.** Após a vistoria e a constatação de conformidade, será lavrado o Termo de Recebimento Provisório, em conformidade com o art. 140, inciso I, alínea “a”, da Lei nº 14.133/2021, o qual marcará a conclusão da execução física do contrato e permitirá a utilização das unidades habitacionais.

**III.** O recebimento provisório não eximirá a contratada de quaisquer responsabilidades técnicas ou contratuais, servindo apenas como marco para o início do prazo de observação e acompanhamento pós-execução.

**IV.** Durante o período de observação, a contratada deverá manter-se à disposição da fiscalização para sanar eventuais pendências, defeitos ou irregularidades construtivas constatadas, sem ônus adicional para a Administração.

**V.** A recusa injustificada em corrigir vícios poderá ensejar a aplicação de penalidades e o acionamento das garantias contratuais.

**VI.** Decorrido o prazo de observação e confirmada a adequação final da obra, será lavrado o Termo de Recebimento Definitivo, nos termos do art. 140, inciso I, alínea “b”, mediante vistoria conclusiva e relatório técnico detalhado, subscrito pela comissão designada pela autoridade competente.

**VII.** O recebimento definitivo implicará a aceitação formal do objeto, sem prejuízo da responsabilidade objetiva da contratada pela solidez, segurança e funcionalidade das edificações, pelo prazo mínimo de 05 (cinco) anos, conforme o §6º do mesmo artigo e o art. 618 do Código Civil.



**6.7.** O modelo de execução ora descrito compreende todas as etapas que asseguram a entrega integral, regular e técnica do objeto contratado, abrangendo desde a mobilização inicial até a formalização do recebimento definitivo da obra, de acordo com os parâmetros estabelecidos pela Lei nº 14.133/2021, pela Caixa Econômica Federal e pelas normas de engenharia aplicáveis.

**7. MODELO DE GESTÃO DO CONTRATO, QUE DESCREVE COMO A EXECUÇÃO DO OBJETO SERÁ ACOMPANHADA E FISCALIZADA PELO ÓRGÃO OU ENTIDADE. (ART. 6º, INCISO XXIII, ALÍNEA “F”, DA LEI Nº 14.133/2021)**

**I.** A execução do contrato será acompanhada e fiscalizada por 1 (um) fiscal do contrato, representante da Administração especialmente designado, conforme o disposto no art. 117 da Lei nº 14.133/2021, ao qual caberá exercer, de forma cumulativa, as atribuições técnicas, administrativas e operacionais de gestão e fiscalização contratual.

**7.1. Fiscal do (a) Contrato**

**I.** A servidora - ANA PAULA RODRIGUES HESKET, PORTARIA Nº 013/2025-GBP/PMMB atuará como fiscal responsável pelo contrato, incumbida de acompanhar integralmente a execução da obra, controlar a conformidade técnica e administrativa dos serviços e adotar as medidas necessárias à fiel observância das obrigações contratuais.

**II.** A fiscal atuará com autonomia técnica na verificação do cumprimento contratual, sem prejuízo da subordinação administrativa à autoridade superior, devendo comunicar tempestivamente qualquer situação que ultrapasse sua competência, nos termos do §2º do art. 117 da Lei nº 14.133/2021.

**7.2. Atribuições do(a) Fiscal**

**I.** Acompanhar e fiscalizar a execução física e financeira do objeto, verificando a conformidade com o projeto, o cronograma e as especificações técnicas;

**II.** Registrar em diário de obra ou outro meio hábil todas as ocorrências relevantes, anomalias, instruções, suspensões, alterações de cronograma e condições de campo, conforme o §1º do art. 117 da Lei nº 14.133/2021;

**III.** Determinar correções ou refazimentos de serviços em desconformidade com o contrato, exigindo o cumprimento imediato das medidas necessárias à regularização das faltas ou defeitos observados;

**IV.** Conferir e validar as medições apresentadas pela contratada, atestando a execução dos serviços e encaminhando a documentação necessária à liquidação e pagamento;

**V.** Verificar a qualidade dos materiais e serviços empregados, determinando substituições quando incompatíveis com o projeto;

**VI.** Comunicar à autoridade superior eventuais irregularidades contratuais, atrasos, descumprimentos, riscos técnicos ou financeiros que demandem decisão ou medida além de sua competência;



**VII.** Solicitar apoio técnico, jurídico ou do controle interno sempre que necessário para dirimir dúvidas e prevenir riscos na execução contratual, conforme o §3º do art. 117;

**VIII.** Elaborar relatórios técnicos periódicos e relatório final de fiscalização, consolidando informações sobre o andamento da execução e o cumprimento das obrigações contratuais;  
Participar das vistorias de recebimento provisório e definitivo, assinando os respectivos termos e relatórios.

### **7.3. Instrumentos de Acompanhamento e Comunicação**

**7.3.1.** Durante a execução contratual, deverão ser utilizados os seguintes instrumentos formais de controle:

- I.** Diário de Obra, com anotações diárias de atividades, ocorrências, medições e registros fotográficos;
- II.** Ordens de Serviço ou Comunicações Formais, emitidas pelo fiscal à contratada, contendo instruções e determinações técnicas;
- III.** Relatórios de Medição e Acompanhamento, elaborados mensalmente e conferidos pelo fiscal;
- IV.** Registros Fotográficos e Relatórios Circunstanciados, com evidências das etapas executadas;
- V.** Relatório Final de Fiscalização, que consolidará o histórico da execução e subsidiará o recebimento definitivo da obra.

**7.3.2.** Esses documentos integrarão o dossiê técnico do contrato, devendo permanecer arquivados sob guarda do fiscal até o encerramento contratual, conforme o art. 118 da Lei nº 14.133/2021.

### **7.4. Responsabilidade e Suporte Institucional**

- I.** O fiscal do contrato será assistido pelos órgãos de assessoramento jurídico e de controle interno da Administração, que deverão dirimir dúvidas e fornecer informações técnicas e legais necessárias para prevenir riscos e garantir a regularidade da execução contratual, conforme o §3º do art. 117 da Lei nº 14.133/2021.
- II.** O descumprimento de determinações contratuais ou legais pela contratada deverá ser imediatamente comunicado à autoridade competente, que decidirá sobre a aplicação de penalidades, rescisões ou medidas corretivas, nos termos da lei 14133/21.

### **7.5. Encerramento da Fiscalização**

- I.** Concluída a execução e realizado o recebimento definitivo da obra, o fiscal emitirá relatório final de fiscalização, consolidando o histórico da execução física e financeira, as ocorrências registradas, as medições atestadas e as correções realizadas, atestando a regularidade técnica e contratual da execução.



**II.** Esse relatório será anexado aos autos do processo e servirá como documento comprobatório da boa e fiel execução do contrato, subsidiando o encerramento administrativo e o arquivamento definitivo do dossiê contratual.

**8. CRITÉRIOS DE MEDIÇÃO E DE PAGAMENTO. (ART. 6º, INCISO XXIII, ALÍNEA “G”, DA LEI Nº 14.133/2021).**

**8.1. Disposições Gerais**

**I.** A sistemática de medição e pagamento observará rigorosamente o Cronograma Físico-Financeiro que integra a documentação técnica do processo, o qual estabelece os marcos de execução das etapas construtivas e seus respectivos valores proporcionais.

**II.** Cada medição corresponderá a uma etapa efetivamente concluída, verificada e aprovada pela fiscalização municipal, vedado o pagamento de parcelas antecipadas, adiantamentos ou estimativas de execução.

**III.** A liberação de qualquer pagamento estará condicionada à aferição física e técnica dos serviços executados, mediante relatório técnico elaborado pelo fiscal do contrato, que deverá atestar a conformidade dos serviços com o projeto, memorial descritivo e especificações técnicas.

**IV.** Independentemente do percentual de tributo inserido na planilha, nos pagamentos serão retidos na fonte os percentuais estabelecidos na legislação vigente sobre o INSS.

**8.2. Procedimentos de Medição**

**I.** A contratada deverá formalizar o pedido de medição mediante ofício ou formulário próprio, acompanhado de boletins de medição, planilhas, diários de obra e registros fotográficos correspondentes ao período executado.

**II.** A medição será analisada pelo fiscal do contrato, que poderá solicitar esclarecimentos ou correções à contratada sempre que forem constatadas inconsistências ou divergências.

**III.** A verificação in loco dos serviços será realizada pela fiscalização, com base em relatórios fotográficos e medições físicas compatíveis com o cronograma aprovado.

**IV.** A medição será validada apenas após o atesto formal do fiscal, com a emissão de relatório circunstanciado indicando as quantidades aferidas, os percentuais executados e a conformidade técnica dos serviços.

**8.3. Aprovação e Atesto Técnico**



**I.** O processamento da medição ficará sob a responsabilidade do fiscal do contrato, que terá o prazo de até 10 (dez) dias úteis para proceder à verificação e emissão do atesto técnico, contados a partir do protocolo da solicitação de medição pela contratada.

**II.** O prazo poderá ser prorrogado justificadamente, quando houver inconsistências técnicas ou necessidade de complementação de informações.

**III.** A ausência de aprovação da medição suspenderá o prazo de pagamento até a devida regularização da etapa medida.

**IV.** O relatório de medição aprovado constituirá documento-base para liquidação da despesa, sendo encaminhado pela fiscalização à autoridade competente, juntamente com o ofício da contratada e demais anexos técnicos.

**V.** O atesto do fiscal e a liquidação formal da despesa constituem condições essenciais para a autorização do pagamento.

#### **8.4. Condições para Pagamento**

**I.** O pagamento será efetuado em moeda corrente nacional, conforme as medições realizadas e atestadas, em até 30 (trinta) dias após o recebimento da nota fiscal/fatura e dos documentos comprobatórios da execução, devidamente protocolados.

##### **8.4.1. Constituem documentos obrigatórios para cada pagamento:**

- I.** Boletim de medição e relatório técnico de atesto, assinados pelo fiscal;
- II.** Relatório fotográfico dos serviços medidos;
- III.** Diário de obra correspondente ao período da medição;
- IV.** Nota Fiscal ou Fatura contendo o número do empenho e da ordem de serviço;
- V.** Comprovação de regularidade fiscal e trabalhista atualizadas:
  - a)** Certidão de Regularidade Fiscal Federal e Dívida Ativa da União;
  - b)** Certidão de Regularidade Fiscal Estadual e Municipal;
  - c)** Certidão de Regularidade do FGTS;
  - d)** Certidão Negativa de Débitos Trabalhistas (CNDT).

**8.4.2.** O pagamento somente ocorrerá após a verificação da regularidade fiscal, trabalhista e contratual da empresa e atesto formal da execução física.

**8.4.3.** Nenhum pagamento será efetuado enquanto houver pendências de execução, irregularidades documentais ou sanções aplicadas, sem que isso gere direito à correção monetária ou compensação financeira.

#### **8.5. Restrições e Vedações**

**8.5.1.** É vedada a realização de pagamentos:



- I. Antecipados ou desvinculados da comprovação de execução física;
- II. Baseados em estimativas, projeções ou medições parciais não atestadas;
- III. Enquanto houver inadimplemento de obrigações trabalhistas, previdenciárias ou contratuais;
- IV. Que contrariem o disposto nos arts. 144 e 145 da Lei nº 14.133/2021, especialmente quanto à vedação de pagamento antecipado e à vinculação da remuneração ao desempenho efetivo.

#### **8.6. Pagamentos em Convênios, Contratos de Repasse e Termos de Compromisso**

- I. Nos contratos custeados com recursos de convênios, contratos de repasse, termos de compromisso ou planos de trabalho firmados com a União ou com a Caixa Econômica Federal, os pagamentos somente serão realizados após a aprovação das medições pela entidade concedente e o efetivo repasse dos valores ao Município.
- II. A ausência ou atraso no repasse não gera responsabilidade da Administração Municipal quanto à atualização monetária, juros ou encargos sobre valores devidos à contratada, nos termos do instrumento de repasse e das regras federais aplicáveis.

#### **8.7. Liberação da Última Medição**

##### **8.7.1. Para aprovação e liberação da última medição, a contratada deverá:**

- I. Comprovar a execução integral do objeto, sem pendências técnicas ou documentais;
- II. Apresentar todos os relatórios fotográficos e diários de obra atualizados;
- III. Comprovar a regularidade fiscal e trabalhista vigente;
- IV. Obter o termo de recebimento provisório emitido pela fiscalização;
- V. Submeter-se à vistoria final para o recebimento definitivo da obra, conforme o art. 140 da Lei nº 14.133/2021.

#### **9. FORMA E CRITÉRIOS DE SELEÇÃO DO FORNECEDOR. (ART. 6º, INCISO XXIII, ALÍNEA “H”, DA LEI Nº 14.133/2021)**

- I. A presente contratação será processada na modalidade Concorrência, nos termos do art. 28, inciso II, da Lei nº 14.133/2021, modalidade adequada para obras e serviços de engenharia, sejam eles comuns ou especiais, observando o princípio da ampla competitividade e a seleção da proposta mais vantajosa à Administração.
- II. A Concorrência Eletrônica será conduzida em meio digital, conforme o disposto no art. 17, § 2º, da Lei nº 14.133/2021, assegurando publicidade, transparência, controle social, rastreabilidade dos atos e eficiência processual. A utilização da forma eletrônica visa ampliar a competitividade, reduzir custos operacionais e promover maior isonomia entre os licitantes.



**III.** O modo de disputa adotado será o aberto, nos termos do art. 56, inciso I, da mesma Lei, hipótese em que os licitantes apresentarão lances públicos e sucessivos, de forma decrescente, em ambiente eletrônico, assegurando isonomia e competitividade entre os participantes.

**IV.** O critério de julgamento adotado será o de menor preço, nos termos do art. 33, inciso I, combinado com o art. 6º, inciso XXXVIII, alínea “a”, da Lei nº 14.133/2021, considerando que o objeto da licitação está plenamente definido no projeto básico e no memorial descritivo, não havendo necessidade de avaliação subjetiva ou técnica.

**V.** A disputa pelo menor preço global assegura que o diferencial competitivo entre os licitantes se estabeleça exclusivamente pelo valor ofertado, garantindo a vantajosidade econômica e o cumprimento das especificações técnicas previamente fixadas pela Administração.

**VI.** A habilitação dos licitantes observará o disposto nos arts. 62 a 70 da Lei nº 14.133/2021, restringindo-se à verificação dos documentos de habilitação jurídica, regularidade fiscal e trabalhista, qualificação técnica e econômico-financeira, conforme será detalhado no edital da Concorrência.

**VII.** Para fins de controle de segurança e transparência, o processo será instruído em plataforma eletrônica oficial, garantindo o registro digital de todas as fases do certame, em conformidade com o disposto no art. 17, § 2º, e com as boas práticas de governança preconizadas pela Instrução Normativa SEGES/ME nº 73/2022.

## **10. ESTIMATIVAS DO VALOR DA CONTRATAÇÃO, ACOMPANHADAS DOS PREÇOS UNITÁRIOS REFERENCIAIS. (ART. 6º, INCISO XXIII, ALÍNEA “I”, DA LEI Nº 14.133/2021)**

**10.1.** A estimativa de custos da presente contratação foi elaborada em conformidade com o art. 23, §2º, inciso I, da Lei nº 14.133/2021, constituindo etapa indispensável e preliminar à formalização do processo licitatório.

**10.2.** Essa estimativa é instrumento essencial para assegurar a compatibilidade dos valores a serem contratados com aqueles efetivamente praticados no mercado, permitindo à Administração avaliar a viabilidade orçamentária, a economicidade da contratação e a adequada alocação dos recursos públicos, além de oferecer subsídios técnicos para a definição do valor estimado da obra.

### **10.3. Base técnica e documentos de referência**

**I.** A estimativa de custos foi construída com base nas quantidades físicas projetadas, constantes da Planilha de Levantamento de Quantidades (Cálculo PLE), e nos custos unitários extraídos do Sistema Nacional de Pesquisa de Custos e Índices da Construção Civil – SINAPI, administrado pela Caixa Econômica Federal e pelo IBGE.

**II.** As informações foram consolidadas na Planilha Orçamentária anexa, observando o disposto no Decreto nº 7.983/2013, na Portaria Conjunta MGI/MF/CGU nº 32/2024, e nas diretrizes técnicas do Termo de Compromisso nº 990455/2025/MCIDADES/CAIXA.



**III.** O orçamento estimado foi estruturado conforme metodologia prevista no Manual de Metodologia e Conceitos do SINAPI e no Manual de Engenharia e Arquitetura da Caixa Econômica Federal, assegurando rastreabilidade entre os projetos técnicos, os quantitativos físicos e as composições de custo unitário.

#### **10.4. Organização dos custos e composição do BDI**

**I.** Os custos diretos foram organizados por grupos de serviços – Serviços Preliminares, Fundações, Superestrutura, Paredes e Painéis, Cobertura e Proteções, Revestimentos, Pavimentação, Instalações e Serviços Complementares – conforme estrutura adotada pelo SINAPI/CAIXA.

**II.** Sobre o subtotal dos custos diretos foi aplicado o BDI (Benefícios e Despesas Indiretas) de 22,47%, cujo cálculo consta na Planilha de Composição de BDI, elaborada conforme o Decreto nº 7.983/2013, e as orientações da CAIXA Econômica Federal.

**III.** Conforme metodologia do SINAPI, os encargos sociais da mão de obra direta já estão incorporados às composições unitárias de custo, não compondo o BDI, evitando duplicidade de contabilização.

#### **10.5. Valor estimado global**

**I.** A aplicação das quantidades levantadas e dos custos unitários atualizados resultou em um valor global estimado de R\$ 3.091.666,80 (três milhões, noventa e um mil, seiscentos e sessenta e seis reais e oitenta centavos), correspondente à execução integral das 20 unidades habitacionais unifamiliares de interesse social, representando custo médio unitário de R\$ 154.583,34 (cento e cinquenta e quatro mil, quinhentos e oitenta e três reais e trinta e quatro centavos), por unidade habitacional.

**II.** O valor estimado possui caráter técnico e referencial, servindo como limite máximo para a licitação, e poderá sofrer redução em decorrência da competitividade entre os licitantes, conforme o critério de julgamento pelo menor preço global.

#### **10.6. Compatibilidade orçamentária e contrapartida municipal**

**I.** O teto de financiamento federal estabelecido no Termo de Compromisso nº 990455/2025/MCIDADES/CAIXA é de R\$ 3.080.000,00 (três milhões e oitenta mil reais).

**II.** A eventual diferença entre o valor total estimado e o montante financiado será considerada contrapartida do Município de Magalhães Barata, cuja formalização ocorrerá após o resultado da licitação, nos termos da Cláusula Oitava do Termo de Compromisso 990455/2025/MCIDADES/CAIXA.

**III.** O Município reconhece essa responsabilidade e adotará as medidas legais e orçamentárias necessárias para garantir a integral execução do objeto pactuado, em conformidade com os princípios da economicidade, planejamento, transparência e responsabilidade fiscal.



## **11. DAS ALTERAÇÕES CONTRATUAIS E DOS PREÇOS. (Arts. 124, 125, 126 e 136 da Lei nº 14.133/2021)**

### **11.1. Disposições Gerais**

- I.** Eventuais alterações contratuais reger-se-ão pela disciplina dos arts. 124 e seguintes da Lei nº 14.133/2021, observando-se o princípio do equilíbrio econômico-financeiro, a vinculação ao instrumento convocatório e a manutenção da natureza e finalidade original da contratação.

### **11.2. Acréscimos, Supressões e Limites Legais**

**I.** O contratado é obrigado a aceitar, nas mesmas condições contratuais, os acréscimos ou supressões que se fizerem necessários à execução do objeto, até o limite de 25% (vinte e cinco por cento) do valor inicial atualizado do contrato, conforme o art. 125 da Lei nº 14.133/2021.

**II.** As supressões contratuais poderão ultrapassar o limite de 25%, desde que resultem de acordo entre as partes, conforme o §1º do art. 125 da Lei nº 14.133/2021.

**III.** As alterações unilaterais promovidas pela Administração não poderão transfigurar o objeto da contratação, devendo preservar sua natureza, funcionalidade e finalidade, conforme dispõe o art. 126 da Lei nº 14.133/2021.

**IV.** Qualquer alteração que importe em modificação do projeto, das especificações, do cronograma, dos prazos ou dos valores deverá ser formalizada por termo aditivo e devidamente justificada tecnicamente, acompanhada de parecer jurídico prévio.

### **11.3. Apostilamento e Registros Administrativos**

#### **VIII. Poderão ser formalizados por apostila, sem necessidade de termo aditivo, os ajustes que:**

- a)** Não impliquem alteração do valor global, objeto, prazos ou condições essenciais do contrato;
- b)** Se refiram à atualização de valores decorrente de reajuste ou repactuação prevista;
- c)** Tratem de modificação de dados cadastrais, contas bancárias ou responsáveis legais;
- d)** Visem corrigir erros materiais ou ajustes administrativos de natureza formal.

**11.3.1.** Tais registros serão incorporados aos autos do processo, nos termos do art. 136 da Lei nº 14.133/2021.

### **11.4. Reajuste e Revisão de Preços**



**I.** O valor contratado será considerado fixo e irrevogável durante todo o período de execução, compreendendo todos os custos diretos, indiretos, tributos, encargos e demais despesas necessárias à plena execução da obra.

**II.** Poderá ser admitida, de forma excepcional, a revisão contratual para recomposição do equilíbrio econômico-financeiro, mediante justificativa técnica e parecer jurídico favorável, nos termos do art. 124, §1º, da Lei nº 14.133/2021, quando ocorrerem:

- a)** Fatos imprevisíveis ou previsíveis de consequências incalculáveis;
- b)** Força maior, caso fortuito ou interferências imprevistas;
- c)** Aumento extraordinário de custos de insumos essenciais, devidamente comprovado.

**III.** A solicitação de revisão deverá ser formalmente apresentada pela contratada, instruída com planilhas, notas fiscais, índices oficiais e documentos comprobatórios da variação dos custos, cabendo à Administração analisar a pertinência e extensão da recomposição e submetê-la à autoridade competente.

#### **11.5. Formalização e Controle**

**I.** Todas as alterações contratuais: unilaterais, consensuais, qualitativas ou quantitativas, deverão ser formalizadas por termo aditivo, devidamente numerado e incorporado aos autos, com motivação expressa, justificativa técnica, orçamentária e jurídica.

**II.** O órgão contratante deverá registrar em processo próprio as razões de fato e de direito que ensejaram a alteração, assegurando a transparência, rastreabilidade e controle da despesa pública, conforme o art. 124, §2º, da Lei nº 14.133/2021.

### **12. DA EXTINÇÃO CONTRATUAL**

**12.1.** O contrato se extingue quando cumpridas as obrigações de ambas as partes, ainda que isso ocorra antes do prazo estipulado para tanto.

**12.2.** Se as obrigações não forem cumpridas no prazo estipulado, a vigência ficará prorrogada até a conclusão do objeto, caso em que deverá a Administração providenciar a readequação do cronograma físico-financeiro.

**12.3.** Quando a não conclusão do contrato referida no item anterior decorrer de culpa do contratado:

- I.** ficará ele constituído em mora, sendo-lhe aplicáveis as respectivas sanções administrativas; e
- II.** poderá a Administração optar pela extinção do contrato e, nesse caso, adotará as medidas admitidas em lei para a continuidade da execução contratual.

**12.4.** O contrato pode ser extinto antes de cumpridas as obrigações nele estipuladas, ou antes do prazo nele fixado, por algum dos motivos previstos no artigo 137 da Lei 14.133/2021, bem como amigavelmente, assegurados o contraditório e a ampla defesa.



12.5. Nesta hipótese, aplicam-se também os artigos 138 e 139 da mesma Lei.

12.6. A alteração social ou modificação da finalidade ou da estrutura da empresa não ensejará rescisão se não restringir sua capacidade de concluir o contrato.

12.7. Se a operação implicar mudança da pessoa jurídica contratada, deverá ser formalizado termo aditivo para alteração subjetiva.

12.8. O termo de rescisão, sempre que possível, será precedido de balanço dos eventos contratuais já cumpridos ou parcialmente cumpridos; relação dos pagamentos já efetuados e ainda devidos e indenizações e multas.

### 13. DAS GARANTIAS CONTRATUAIS, RESPONSABILIDADE TÉCNICA, MANUTENÇÃO DA OBRA E SUBCONTRATAÇÃO

I. A garantia de execução contratual, exigida como condição para assinatura e fiel cumprimento do contrato, destinada a resguardar a Administração contra inadimplemento durante a execução da obra; e

II. A garantia de manutenção da obra, correspondente à responsabilidade técnica da contratada pela solidez, segurança e funcionalidade das edificações, válida após o recebimento definitivo, pelo prazo legal de cinco anos.

III. A subcontratação, quando admitida, constitui faculdade excepcional condicionada à autorização expressa da Administração, limitada ao percentual e às condições definidas no contrato, permanecendo a contratada integralmente responsável pela execução, qualidade e segurança do objeto, conforme o disposto nos art. 122 da Lei nº 14.133/2021.

#### 13.1. Garantia de Execução Contratual

I. O contratado apresentará, no prazo máximo de **5 (cinco) dias úteis**, contados da assinatura do Instrumento contratual, comprovante de prestação de garantia, nos moldes do art. 96 da Lei nº 14.133/2021, em valor correspondente a **5 % (cinco por cento)** do valor total do contrato, com validade durante a execução do contrato e 90 (noventa) dias após término da vigência contratual, devendo ser renovada a cada prorrogação.

II. A garantia de execução poderá ser prestada através das modalidades:

d) Caução em dinheiro ou em títulos da dívida pública emitidos sob a forma escritural, mediante registro em sistema centralizado de liquidação e de custódia autorizado pelo Banco Central do Brasil, e avaliados por seus valores econômicos, conforme definido pelo Ministério da Economia;

e) Seguro-garantia;

f) Fiança bancária emitida por banco ou instituição financeira devidamente autorizada a operar no País pelo Banco Central do Brasil.



III. Caso a contratada opte por caução em dinheiro, deverão ser depositados no: Banco: Brasil Agência:2123-7 Conta:60800-9 com o nome do depositário.

IV. A inobservância do prazo fixado para apresentação da garantia acarretará a aplicação de multa de 0,07% (sete centésimos por cento) do valor total do contrato por dia de atraso, até o máximo de 2% (dois por cento).

V. O atraso superior a 20 (vinte) dias autoriza a Administração a promover a rescisão do contrato por descumprimento ou cumprimento irregular de suas cláusulas, conforme dispõem os incisos I e II do art. 137 da Lei n. 14.133 de 2021.

VI. Será exigida garantia adicional do licitante vencedor cuja proposta for inferior a **85% (oitenta e cinco por cento) do preço global estimado pela Administração**, equivalente à diferença entre este último e o preço global da proposta, conforme parágrafo 5º do artigo 59 da Lei Federal nº 14.133/2021.

VII. A garantia de execução contratual assegurará, qualquer que seja a modalidade escolhida, o ressarcimento à Administração nas seguintes hipóteses:

- g) inadimplemento total ou parcial das obrigações contratuais;
- h) atraso injustificado na execução do objeto;
- i) rescisão contratual motivada;
- j) aplicação de multas moratórias ou punitivas;
- k) prejuízos decorrentes de danos materiais, financeiros ou técnicos causados à Administração;
- l) descumprimento de obrigações trabalhistas, previdenciárias ou relativas ao FGTS, quando couber.

VIII. A execução da garantia observará o contraditório e a ampla defesa, nos termos da legislação vigente.

IX. A seguradora deverá ser comunicada formalmente pela Administração em caso de inadimplemento contratual, para fins de execução da apólice.

X. O garantidor não integrará o polo passivo de processo administrativo instaurado para apuração de responsabilidades da contratada

XI. A Administração poderá, a qualquer tempo, executar a garantia para ressarcimento de prejuízos, nas hipóteses previstas em lei, edital ou contrato.

XII. A garantia de execução contratual é independente de eventual garantia de produto ou serviço, que será regida por item próprio do edital ou contrato.



**XIII.** A contratada poderá substituir a garantia apresentada por outra equivalente e com o mesmo valor, mediante autorização da Administração. Em caso de acréscimo do valor contratual, deverá ser apresentada complementação proporcional da garantia no prazo de até 10 (dez) dias úteis, conforme o art. 97 da Lei nº 14.133/2021.

**XIV.** Quando prestada sob a forma de seguro-garantia, deverão ser observadas as seguintes condições, nos termos do art. 97, incisos I e II da Lei nº 14.133/2021:

**a)** a apólice deverá ter prazo de vigência igual ou superior ao do contrato principal, devendo acompanhar suas prorrogações por meio de endossos emitidos pela seguradora;

**b)** o seguro-garantia permanecerá em vigor mesmo se o contratado não efetuar o pagamento do prêmio nas datas convencionadas;

**XV.** Extinguir-se-á a garantia com a restituição da apólice, carta fiança ou autorização para a liberação de importâncias depositadas em dinheiro a título de garantia, acompanhada de declaração do contratante, mediante termo circunstanciado, de que o contratado cumpriu todas as cláusulas do contrato.

**XVI.** A garantia somente será liberada ou restituída após a fiel execução do contrato ou após a sua extinção por culpa exclusiva da Administração e, quando em dinheiro, será atualizada monetariamente.

### **13.2. Responsabilidade Técnica e Garantia Legal da Obra**

**I.** A contratada será integralmente responsável pela boa e fiel execução do objeto contratual, devendo reparar, corrigir, remover, reconstruir ou substituir, às suas expensas, no todo ou em parte, o objeto em que se verificarem vícios, defeitos ou incorreções resultantes da execução ou dos materiais empregados, nos termos do art. 120 da Lei nº 14.133/2021, sem prejuízo das demais sanções cabíveis.

**II.** A contratada deverá indenizar a Administração ou terceiros por quaisquer danos decorrentes da execução do objeto contratual, sejam eles materiais, ambientais, morais ou trabalhistas, inclusive os provenientes de condutas culposas ou dolosas de seus prepostos, empregados, fornecedores ou subcontratados, respondendo por todas as obrigações que lhes forem imputáveis. Conforme dispõe o Art. 186 da Lei nº 10.406/2002.

**III.** É de inteira responsabilidade da contratada o cumprimento de todas as obrigações legais incidentes sobre a execução do contrato, especialmente as de natureza fiscal, previdenciária, trabalhista, ambiental e de segurança do trabalho, eximindo a Administração de qualquer responsabilização solidária ou subsidiária.

**IV.** A contratada responderá pela solidez e segurança da obra executada, pelo prazo de 05 (cinco) anos, contados do recebimento definitivo, conforme disposto no §6º do art. 140 da Lei nº 14.133/2021 e no art. 618 do Código Civil, devendo reparar, por sua conta, todo e qualquer defeito estrutural, construtivo ou funcional identificado dentro desse período.

**V.** Caso a contratada se omita ou se recuse a reparar danos, vícios ocultos ou falhas de execução detectados durante a vigência do contrato ou no prazo legal de garantia, a Administração poderá executar



os serviços corretivos por terceiros, às expensas da contratada, que ficará obrigada a ressarcir integralmente os custos incorridos, inclusive por meio de cobrança administrativa ou judicial, sem prejuízo da inscrição do débito em dívida ativa, quando cabível.

**VI.** Caso a contratada venha a subcontratar parte dos serviços, ainda permanecerá integralmente responsável pela execução do objeto, pela qualidade técnica, pela segurança da obra e pelo cumprimento de todas as obrigações contratuais, legais, trabalhistas e fiscais, nos termos dos arts. 120 e 122 da Lei nº 14.133/2021.

### **13.3. Da Subcontratação**

**I.** É permitida a subcontratação parcial do objeto, até o limite de 30% (trinta por cento) do valor total do contrato, desde que previamente autorizada pela Contratante, a quem incumbe avaliar se a empresa subcontratada atende aos requisitos de qualificação técnica e regularidade exigidos para a execução das atividades que lhe forem atribuídas.

**II.** É vedada a subcontratação total do objeto ou da parcela principal da obrigação, caracterizada como o núcleo essencial do contrato.

**III.** Em qualquer hipótese de subcontratação, a Contratada permanecerá integralmente responsável pela execução contratual, cabendo-lhe realizar a supervisão e coordenação das atividades da subcontratada, bem como responder perante a Administração pelo rigoroso cumprimento de todas as obrigações técnicas, contratuais, legais, trabalhistas, fiscais e previdenciárias correspondentes à parcela subcontratada.

**IV.** A CONTRATADA se obriga a comprovar à Fiscalização a devida capacidade técnica da subcontratada por intermédio de CAT de execução de obra e/ou serviço similar ao solicitado pela CONTRATANTE à CONTRATADA, assim como a documentação necessária que comprove estar em dia com suas obrigações jurídica, fiscal e financeira, sob pena de não ter a subcontratação aprovada pela Fiscalização.

**V.** É vedada a subcontratação de pessoa física ou jurídica que mantenha vínculo de natureza técnica, comercial, econômica, financeira, trabalhista ou civil com dirigente do órgão ou entidade contratante, ou com agente público que atue na contratação, fiscalização ou gestão do contrato, bem como se cônjuge, companheiro ou parente, em linha reta, colateral ou por afinidade, até o terceiro grau, de tais agentes, nos termos da Lei nº 14.133/2021, arts. 9º e 14.

**VI.** A autorização para subcontratação deverá ser formalizada mediante manifestação técnica e parecer jurídico favorável, integrando o processo administrativo do contrato, conforme as disposições do art. 122 da Lei nº 14.133/2021.

## **14. DAS OBRIGAÇÕES DA CONTRATANTE**

**14.1.** São obrigações da CONTRATANTE, além daquelas previstas no Termo de Referência, no Projeto Básico e na legislação aplicável:



- 14.1.1.** Exigir o fiel cumprimento de todas as obrigações assumidas pela CONTRATADA, de acordo com o presente Contrato, o Termo de Referência e seus anexos técnicos;
- 14.1.2.** Receber o objeto no prazo e nas condições estabelecidas no Projeto Básico, no Termo de Referência e no Cronograma Físico-Financeiro;
- 14.1.3.** Notificar, por escrito, a CONTRATADA sobre vícios, defeitos ou incorreções verificados no objeto fornecido, para que sejam substituídos, reparados ou corrigidos, total ou parcialmente, às suas expensas;
- 14.1.4.** Acompanhar e fiscalizar a execução do Contrato e o cumprimento das obrigações assumidas pela CONTRATADA, designando formalmente gestor e fiscal, nos termos dos arts. 117 a 120 da Lei nº 14.133/2021;
- 14.1.5.** Efetuar o pagamento à CONTRATADA do valor correspondente à execução do objeto, no prazo, forma e condições estabelecidas neste Contrato, observando o Cronograma Físico-Financeiro e o Termo de Referência;
- 14.1.6.** Realizar independentemente do percentual de tributo inserido na planilha a retenção na fonte dos percentuais estabelecidos na legislação vigente que é de 5%.
- 14.1.7.** Aplicar à CONTRATADA as sanções administrativas cabíveis, devidamente motivadas, em caso de inexecução total ou parcial das obrigações contratuais;
- 14.1.8.** Cientificar a Procuradoria do Município sempre que houver descumprimento de obrigações pela CONTRATADA, para adoção das medidas judiciais ou administrativas cabíveis;
- 14.1.9.** Emitir decisão expressa e fundamentada sobre todas as solicitações e reclamações relacionadas à execução do presente Contrato, ressalvados os requerimentos manifestamente impertinentes, meramente protelatórios ou destituídos de interesse para a boa execução do ajuste;
- 14.1.10.** Concluída a instrução do requerimento formulado pela CONTRATADA, decidir no prazo máximo de 30 (trinta) dias, admitida prorrogação motivada por igual período, conforme previsão legal;
- 14.1.11.** Notificar os emitentes das garantias contratuais quanto ao início de processo administrativo para apuração de descumprimento de cláusulas contratuais, quando for o caso;
- 14.1.12.** Comunicar formalmente à CONTRATADA qualquer alteração posterior do projeto que implique adequação ou reprogramação dos serviços, observando o disposto no art. 93, §2º, da Lei nº 14.133/2021.
- 14.1.13.** A CONTRATANTE não responderá por quaisquer compromissos assumidos pela CONTRATADA com terceiros, ainda que vinculados à execução do objeto, nem por danos causados a



terceiros em decorrência de atos, omissões ou falhas da CONTRATADA, de seus empregados, prepostos ou subordinados, direta ou indiretamente envolvidos na execução contratual.

**14.1.14.** Compete à CONTRATANTE assegurar que o ambiente de trabalho, inclusive suas instalações e equipamentos, apresente condições adequadas ao cumprimento, pela CONTRATADA, das normas de segurança e saúde no trabalho, sempre que os serviços forem executados em suas dependências ou em local por ela designado.

**14.1.15.** Antes da expedição da Ordem de Serviço, deverá a CONTRATANTE verificar eventuais pendências, liberar as áreas de execução e adotar todas as providências necessárias para a regularidade do início dos serviços.

**14.1.16.** A CONTRATANTE adotará, durante a execução contratual, todas as medidas preventivas de segurança, ambientais e administrativas que assegurem o cumprimento das normas de engenharia, de meio ambiente e de segurança do trabalho previstas no Memorial Descritivo, no Projeto Básico e no Termo de Referência, em conformidade com as exigências do Programa Minha Casa, Minha Vida – FNHIS Sub 50.

**14.1.17.** A CONTRATANTE, por meio do fiscal do contrato, deverá acompanhar a implementação das medidas de segurança, sem que tal acompanhamento implique corresponsabilidade técnica, civil ou trabalhista pelos atos ou omissões da CONTRATADA.

## **15. DAS OBRIGAÇÕES DA CONTRATADA**

### **15.1. Obrigações Gerais**

**15.1.1.** Executar o objeto do contrato em estrita conformidade com as especificações constantes do Projeto Básico, do Termo de Referência, de sua proposta técnica e comercial e dos demais documentos que integram o processo licitatório, com a devida alocação de empregados, equipamentos, materiais, ferramentas e utensílios necessários ao perfeito cumprimento das cláusulas contratuais, observando rigorosamente as quantidades, padrões de qualidade e prazos estabelecidos.

**15.1.2.** A CONTRATADA deverá providenciar, às suas expensas, o registro da Anotação de Responsabilidade Técnica (ART) ou, quando aplicável, o Registro de Responsabilidade Técnica (RRT), em nome do(s) profissional(is) responsável(is) pela execução da obra.

**15.1.3.** A CONTRATADA deverá encaminhar à CONTRATANTE cópia da ART ou RRT devidamente registrada antes do início da obra, a qual deverá conter a descrição completa das atividades técnicas contratadas e o vínculo com o profissional responsável.

**15.1.4.** É vedado o início de qualquer serviço sem a apresentação da ART ou RRT correspondente, sob pena de suspensão imediata da execução até a regularização, sem que isso gere direito a prorrogação de prazo ou indenização.



**15.1.5.** A CONTRATADA deverá realizar o cadastro da obra no Cadastro Nacional de Obras (CNO) junto à Receita Federal do Brasil, nos termos da Instrução Normativa RFB nº 2.021/2021 e demais normativos aplicáveis, apresentando à CONTRATANTE o comprovante de inscrição no CNO antes do início dos serviços.

**15.1.6.** A CONTRATADA será integralmente responsável pela segurança, saúde e integridade física dos trabalhadores sob sua responsabilidade, devendo cumprir e fazer cumprir todas as Normas Regulamentadoras (NRs) expedidas pelo Ministério do Trabalho e Emprego, bem como as normas técnicas da ABNT, legislações previdenciárias, sanitárias e demais disposições legais aplicáveis à execução dos serviços.

**15.1.7.** Reparar, corrigir, remover ou substituir, às suas expensas e no prazo fixado pelo fiscal do contrato, os serviços ou obras que apresentem vícios, defeitos ou incorreções decorrentes de execução inadequada ou de materiais empregados em desacordo com as especificações contratuais.

**15.1.8.** Responsabilizar-se por vícios e danos decorrentes da execução do objeto, nos termos dos artigos 14 e 17 a 27 da Lei nº 8.078/1990 (Código de Defesa do Consumidor), podendo a CONTRATANTE descontar da garantia contratual (quando exigida) ou dos pagamentos devidos à CONTRATADA o valor correspondente aos prejuízos apurados.

**15.1.9.** A responsabilidade de que trata o subitem anterior inclui a reparação integral por todo e qualquer dano causado ao Município, direta ou indiretamente, obrigando-se a CONTRATADA a ressarcir imediatamente a Administração, sem prejuízo de outras sanções cabíveis.

**15.1.10.** Utilizar empregados devidamente habilitados e com conhecimentos compatíveis com as atividades a serem executadas, observando as normas trabalhistas e de segurança aplicáveis.

**15.1.11.** Apresentar ao setor responsável pela fiscalização do contrato, até o dia trinta do mês subsequente à execução dos serviços, os seguintes documentos comprobatórios de regularidade:

- I.** prova de regularidade relativa à Seguridade Social;
- II.** certidão conjunta relativa aos tributos federais e à Dívida Ativa da União;
- III.** certidões de regularidade perante a Fazenda Estadual, Distrital ou Municipal, conforme o domicílio ou sede da contratada;
- IV.** Certidão de Regularidade do FGTS (CRF);
- V.** Certidão Negativa de Débitos Trabalhistas (CNDT);

**15.1.12.** Responsabilizar-se integralmente pelo cumprimento das obrigações decorrentes de Acordo, Convenção ou Dissídio Coletivo de Trabalho, bem como por todas as obrigações trabalhistas, sociais, previdenciárias e tributárias, cuja inadimplência não transfere à CONTRATANTE qualquer responsabilidade solidária ou subsidiária.



**15.1.13.** Comunicar ao fiscal do contrato, no prazo de até 24 (vinte e quatro) horas, qualquer ocorrência anormal, acidente ou fato relevante que se verifique no local da execução dos serviços, prestando todos os esclarecimentos solicitados pela CONTRATANTE e garantindo-lhe acesso irrestrito ao local e à documentação da obra.

**15.1.14.** Atender imediatamente às determinações da fiscalização, paralisando qualquer atividade que não esteja sendo executada conforme as boas práticas de engenharia ou que coloque em risco a segurança de pessoas, bens ou instalações, até que as irregularidades sejam sanadas.

**15.1.15.** Promover a guarda, manutenção e vigilância de todos os materiais, ferramentas, equipamentos e bens sob sua responsabilidade durante a vigência contratual, assegurando a integridade física e patrimonial até o recebimento definitivo da obra.

**15.1.16.** Organizar e conduzir tecnicamente a execução dos serviços de modo eficiente e compatível com as exigências do contrato, observando o cronograma físico-financeiro e demais documentos técnicos integrantes do Projeto Básico.

**15.1.17.** Executar os trabalhos em conformidade com as normas legais, regulamentares e técnicas aplicáveis, mantendo o canteiro de obras em condições adequadas de limpeza, segurança, higiene e disciplina, atendendo às determinações dos órgãos públicos competentes.

**15.1.18.** Submeter previamente à CONTRATANTE, por escrito, qualquer proposta de alteração dos métodos executivos que possa implicar modificação nas especificações técnicas ou de desempenho previstas no Memorial Descritivo, somente podendo implementá-las após aprovação formal.

**15.1.19.** Cumprir integralmente as normas relativas à proibição do trabalho infantil e proteção ao trabalho do adolescente, observando:

**I.** é vedado o trabalho do menor de 16 (dezesesseis) anos, salvo na condição de aprendiz, a partir dos 14 (quatorze) anos;

**II.** é proibido o trabalho do menor de 18 (dezoito) anos em atividades noturnas, perigosas ou insalubres.

**15.1.20.** Manter, durante toda a vigência do contrato, todas as condições de habilitação e qualificação exigidas no procedimento licitatório.

**15.1.21.** Guardar sigilo sobre todas as informações, documentos e dados obtidos em razão da execução contratual, salvo quando a divulgação for exigida por autoridade competente.

**15.1.22.** Arcar com todos os ônus decorrentes de eventuais equívocos no dimensionamento de quantitativos apresentados em sua proposta, inclusive custos variáveis, como vale-transporte e insumos complementares, salvo quando configurada alguma das hipóteses de reequilíbrio previstas no art. 106 da Lei nº 14.133/2021.



**15.1.23.** Cumprir, além das legislações federal, estadual e municipal aplicáveis, as normas internas de segurança da CONTRATANTE, bem como suas determinações administrativas complementares.

**15.1.24.** Prestar os serviços dentro dos parâmetros e rotinas estabelecidos, fornecendo todos os materiais, equipamentos e utensílios em quantidade, qualidade e tecnologia adequadas, conforme as recomendações da boa técnica e as normas pertinentes.

**15.1.25.** Atender às solicitações da CONTRATANTE quanto à substituição dos empregados alocados, no prazo fixado pela fiscalização, nos casos em que se constatar descumprimento das obrigações ou inadequação técnica do serviço.

**15.1.26.** Manter preposto aceito pela CONTRATANTE durante todo o período de execução, com poderes para representá-la, tomar decisões e responder pelos compromissos assumidos.

**15.1.27.** Prestar todo esclarecimento ou informação solicitada pela CONTRATANTE ou por seus prepostos, garantindo-lhes o acesso, a qualquer tempo, ao local dos trabalhos, bem como aos documentos relativos à execução do empreendimento.

**15.1.28.** Paralisar, por determinação da CONTRATANTE, qualquer atividade que não esteja sendo executada de acordo com a boa técnica ou que ponha em risco a segurança de pessoas ou bens de terceiros.

**15.1.29.** Submeter previamente, por escrito, à CONTRATANTE, para análise e aprovação, quaisquer mudanças nos métodos executivos que fujam às especificações do memorial descritivo.

**15.1.30.** Elaborar o Diário de Obra, incluindo diariamente, pelo Engenheiro preposto responsável, as informações sobre o andamento do empreendimento, tais como, número de funcionários, de equipamentos, condições de trabalho, condições meteorológicas, serviços executados, registro de ocorrências e outros fatos relacionados, bem como os comunicados à Fiscalização e situação das atividades em relação ao cronograma previsto.

## **15.2. Obrigações ambientais da contratada.**

**15.2.1.** As obrigações ambientais descritas neste item devem ser integralmente atendidas pela CONTRATADA durante toda a execução da obra.

**15.2.2.** Tais obrigações não se limitam às disposições aqui elencadas, devendo a CONTRATADA cumprir todas as exigências, normas e regulamentações técnicas constantes no item **2 – Fundamentação Legal e Normativa da Contratação** deste Termo de Referência, bem como quaisquer outras normas ambientais, técnicas e de segurança que venham a ser aplicáveis à natureza do objeto.

**15.2.3.** As diretrizes contidas no item 12 – Sustentabilidade Ambiental e Acessibilidade do Estudo Técnico Preliminar foram integralmente consideradas para a elaboração das presentes obrigações ambientais, que passam a ter caráter vinculante e contratual, em conformidade com o disposto nos arts. 5º, inciso XII, 25, §3º e 45 da Lei nº 14.133/2021.



**15.2.4.** Em atendimento ao art. 45 da Lei nº 14.133/2021, as licitações e contratações de obras e serviços de engenharia observarão, especialmente, as seguintes exigências:

- I.** disposição final ambientalmente adequada dos resíduos sólidos gerados pela execução das obras contratadas, em conformidade com a Resolução CONAMA nº 307/2002 e a Lei nº 12.305/2010 (Política Nacional de Resíduos Sólidos);
- II.** mitigação e compensação ambiental decorrentes das intervenções, observadas as condicionantes estabelecidas pelos órgãos competentes no processo de licenciamento ambiental, quando aplicável;
- III.** utilização de produtos, equipamentos e serviços que favoreçam a redução do consumo de energia e de recursos naturais, priorizando soluções sustentáveis, materiais de baixo impacto ambiental e sistemas de eficiência energética.

**15.2.5. Geração de Resíduos de Construção e Demolição (RCC).**

- I.** A CONTRATADA deverá elaborar e implementar um Plano de Gerenciamento de Resíduos da Construção Civil (PGRCC), conforme a Resolução CONAMA nº 307/2002, a Lei nº 12.305/2010 (Política Nacional de Resíduos Sólidos) e o Programa Municipal de Gerenciamento de Resíduos, quando existente;
- II.** O PGRCC deverá contemplar medidas de redução, segregação, reaproveitamento, reciclagem e destinação final ambientalmente adequada dos resíduos gerados, assegurando rastreabilidade e controle de volumes;
- III.** Nos termos dos arts. 3º e 10 da Resolução CONAMA nº 307/2002, a CONTRATADA deverá garantir a destinação ambientalmente adequada dos resíduos, obedecendo aos seguintes procedimentos:
  - a)** Resíduos Classe A (reutilizáveis ou recicláveis como agregados): deverão ser reutilizados ou reciclados na forma de agregados, ou encaminhados a aterros de resíduos Classe A de preservação de material para usos futuros;
  - b)** Resíduos Classe B (recicláveis para outras destinações): deverão ser reutilizados, reciclados ou encaminhados a áreas de armazenamento temporário, dispostos de modo a permitir sua utilização ou reciclagem futura;
  - c)** Resíduos Classe C (sem tecnologia economicamente viável de reciclagem): deverão ser armazenados, transportados e destinados em conformidade com as normas técnicas específicas;
  - d)** Resíduos Classe D (perigosos, contaminados ou prejudiciais à saúde): deverão ser armazenados, transportados e destinados de acordo com as normas específicas aplicáveis;



**IV.** Em nenhuma hipótese a CONTRATADA poderá dispor resíduos originários da obra em aterros de resíduos sólidos urbanos, áreas de “bota fora”, encostas, corpos d’água, lotes vagos ou áreas protegidas por lei, bem como em locais não licenciados.

#### **15.2.6. Emissões Atmosféricas e Poluição do Ar**

**I.** A CONTRATADA deverá adotar todas as medidas preventivas e corretivas necessárias para controlar as emissões atmosféricas e minimizar a poluição do ar decorrente das atividades de obra, observando o disposto na Resolução CONAMA nº 382/2006, na Instrução Normativa SLTI/MP nº 1/2010, e nas normas técnicas da ABNT aplicáveis, especialmente as que tratam da medição e controle de particulados e qualidade do ar.

##### **15.2.6.1. As medidas mínimas obrigatórias incluem:**

**I.** Manter em boas condições de uso todos os equipamentos, veículos e máquinas empregados na execução da obra, realizando manutenção preventiva e corretiva periódica, de modo a garantir eficiência na queima de combustíveis e reduzir a emissão de gases e materiais particulados;

**II.** Implementar o controle de poeira e dispersão de particulados, principalmente nas áreas de terraplenagem, vias de acesso, canteiros de obra e locais de armazenamento de materiais, mediante aspersão de água, telas, tapumes, barreiras físicas ou outras práticas equivalentes;

**III.** Planejar o transporte e a logística de insumos e resíduos, evitando o excesso de tráfego pesado e a circulação desnecessária de caminhões, de forma a reduzir o consumo de combustível e as emissões associadas;

**IV.** Proibir a queima de materiais e resíduos no canteiro de obras, devendo toda sobra de material, entulho, restos de madeira, plásticos ou combustíveis ser descartada conforme o Plano de Gerenciamento de Resíduos da Construção Civil (PGRCC) e em locais devidamente licenciados;

**V.** Adotar medidas de contenção e proteção em áreas sensíveis, próximas a residências, escolas, unidades de saúde ou equipamentos públicos, utilizando tapumes, lonas ou barreiras físicas que impeçam o carregamento de poeira e particulados;

**VI.** Evitar atividades simultâneas de alto potencial de emissão, como demolição e terraplenagem, quando houver ventos fortes ou períodos de baixa umidade, a fim de reduzir a dispersão de material particulado no ar;

**VII.** Registrar e monitorar as ações de controle ambiental relativas à qualidade do ar e às emissões atmosféricas, mantendo relatórios e comprovantes à disposição da fiscalização municipal e dos órgãos ambientais competentes.

**VIII.** Essas ações visam assegurar a conformidade da execução com os limites máximos de emissão de poluentes atmosféricos estabelecidos na Resolução CONAMA nº 382/2006, bem como reduzir a poluição difusa, proteger a saúde pública e garantir o conforto ambiental da população do entorno.



### **15.2.7. Controle de Ruídos e Vibrações**

**I.** A CONTRATADA deverá adotar todas as medidas preventivas e corretivas necessárias para controlar os níveis de ruído e vibração gerados pelas atividades de obra, em estrita observância à Resolução CONAMA nº 001/1990, à Instrução Normativa SLTI/MP nº 1/2010, e às normas da Associação Brasileira de Normas Técnicas (ABNT NBR 10.151:2019 e NBR 10.152:2017), que estabelecem os critérios e limites de pressão sonora em ambientes internos e externos.

#### **15.2.7.1. As medidas mínimas obrigatórias incluem:**

**I.** Manter em perfeito estado de conservação e funcionamento todos os equipamentos, motores, geradores e ferramentas, realizando manutenção periódica para evitar ruídos excessivos e vibrações estruturais;

**II.** Instalar barreiras físicas, tapumes, mantas acústicas ou cortinas sonoras em áreas de impacto ou proximidade com residências, escolas, unidades de saúde, prédios públicos ou áreas sensíveis, minimizando a propagação sonora e o desconforto ambiental;

**III.** Planejar e organizar as atividades mais ruidosas (como demolição, perfuração, corte e compactação) para horários diurnos, preferencialmente entre 8h e 17h, evitando perturbação das comunidades vizinhas e respeitando eventuais restrições municipais de ruído;

**IV.** Fornecer Equipamentos de Proteção Individual (EPIs) adequados aos trabalhadores expostos, em conformidade com as Normas Regulamentadoras (NRs) do Ministério do Trabalho e Emprego, especialmente NR-06 (EPI), NR-09 (PGR) e NR-18 (Condições e Meio Ambiente na Indústria da Construção);

**V.** Realizar medições periódicas dos níveis de ruído com equipamentos calibrados, conforme os procedimentos da ABNT NBR 10.151:2019 – Acústica – Medição e avaliação de níveis de pressão sonora em áreas habitadas, registrando os resultados e mantendo-os à disposição da fiscalização municipal e ambiental;

**VI.** Adotar medidas preventivas e de mitigação de vibrações estruturais, especialmente em áreas próximas a edificações existentes, realizando, quando solicitado, inspeção prévia e registro fotográfico do entorno para fins de controle de eventuais danos causados;

**VII.** Proibir a queima, percussão, corte ou uso de equipamentos de alto impacto sonoro fora dos horários permitidos ou sem o controle adequado, devendo sempre priorizar o método construtivo menos ruidoso e menos vibrante disponível;

**VIII.** Implementar um registro de controle ambiental de ruídos e vibrações, contendo a identificação das atividades geradoras, os horários de execução, os métodos de controle adotados e os resultados das medições realizadas, para acompanhamento pela fiscalização da CONTRATANTE.



**IX.** As ações deverão assegurar que os níveis de ruído e vibração não ultrapassem os limites máximos previstos nas normas da ABNT e na Resolução CONAMA nº 001/1990, preservando o bem-estar da população do entorno, a integridade das edificações vizinhas e as condições de trabalho seguras para os operários da obra.

#### **15.2.8. Preservação da Vegetação e do Solo**

**I.** A CONTRATADA deverá adotar todas as medidas preventivas e corretivas necessárias para a preservação da vegetação e do solo, prevenindo a degradação ambiental e garantindo o manejo adequado dos materiais, resíduos e substâncias utilizados durante a execução da obra.

**II.**

Deverão ser observadas, cumulativamente, as normas constantes do item 2 – Fundamentação Legal e Normativa da Contratação deste Termo de Referência, especialmente as Resoluções CONAMA nº 307/2002, nº 001/1990 e nº 382/2006, a Lei nº 12.305/2010 (Política Nacional de Resíduos Sólidos), a Lei nº 6.938/1981 (Política Nacional do Meio Ambiente).

##### **15.2.8.1.** As medidas mínimas obrigatórias incluem:

**I.** Não despejar resíduos sólidos, águas servidas, efluentes ou substâncias contaminantes diretamente sobre o solo ou nas redes pluviais, adotando procedimentos seguros de coleta, contenção e destinação final, em conformidade com o Plano de Gerenciamento de Resíduos da Construção Civil (PGRCC);

**II.** Planejar o armazenamento e manuseio de materiais de construção em áreas niveladas, drenadas, sinalizadas e impermeabilizadas, de forma a evitar infiltrações, derramamentos ou contaminação do solo e das águas subterrâneas;

**III.** Implantar barreiras físicas e dispositivos de proteção, como valas de contenção, sarjetas e sistemas provisórios de drenagem, para prevenir erosão, assoreamento, carreamento de sedimentos e escoamento superficial;

**IV.** Preservar ao máximo a vegetação existente no local da obra, limitando a supressão vegetal às áreas estritamente necessárias à execução dos serviços, com recomposição vegetal ou paisagística das áreas eventualmente afetadas, conforme determinação dos órgãos ambientais competentes;

**V.** Destinar corretamente o solo excedente e os materiais provenientes de escavação, priorizando o reaproveitamento em outras frentes de serviço ou o transporte para áreas devidamente licenciadas, vedada a disposição em locais de “bota fora”, margens de rios, encostas, áreas de preservação permanente ou terrenos não regularizados;

**VI.** Realizar o manejo adequado de óleos lubrificantes, combustíveis, solventes e produtos químicos, utilizando recipientes apropriados, locais cobertos e sinalizados, com piso impermeabilizado, de modo a impedir contaminação do solo e dos cursos d’água;



**VII.** Adotar procedimentos emergenciais de contenção e limpeza imediata em caso de derramamentos ou acidentes ambientais, comunicando o fato à fiscalização e, quando necessário, aos órgãos ambientais competentes;

**VIII.** Evitar a compactação excessiva do solo, planejando o tráfego interno de máquinas e veículos e restringindo o acesso a áreas não operacionais, a fim de manter a capacidade natural de infiltração e drenagem;

**IX.** Manter registro documental das ações de preservação e recuperação do solo e da vegetação, bem como das destinações de materiais e resíduos, disponibilizando os comprovantes à fiscalização do contrato e aos órgãos de controle ambiental.

**X.** Essas medidas têm por finalidade garantir o equilíbrio físico e ecológico do terreno, a integridade da vegetação remanescente e a sustentabilidade ambiental da execução da obra, conforme os princípios previstos no art. 5º, inciso XII, da Lei nº 14.133/2021, e nas normas do Sistema Nacional do Meio Ambiente – SISNAMA.

## **16. DAS INFRAÇÕES E SANÇÕES ADMINISTRATIVAS**

### **16.1. Comete infração administrativa, nos termos da Lei nº 14.133, de 2021, o Contratado que:**

- I.** Der causa à inexecução parcial do contrato;
- II.** Der causa à inexecução parcial do contrato que cause grave dano à Administração ou ao funcionamento dos serviços públicos ou ao interesse coletivo;
- III.** Der causa à inexecução total do contrato;
- IV.** Deixar de entregar a documentação exigida para o certame;
- V.** Não manter a proposta, salvo em decorrência de fato superveniente devidamente justificado;
- VI.** Não celebrar o contrato ou não entregar a documentação exigida para a contratação, quando convocado dentro do prazo de validade de sua proposta;
- VII.** Ensejar o retardamento da execução ou da entrega do objeto da contratação sem motivo justificado;
- VIII.** Apresentar declaração ou documentação falsa exigida para o certame ou prestar declaração falsa durante a dispensa eletrônica ou execução do contrato;
- IX.** Fraudar a contratação ou praticar ato fraudulento na execução do contrato;
- X.** Comportar-se de modo inidôneo ou cometer fraude de qualquer natureza;



**XI.** Praticar atos ilícitos com vistas a frustrar os objetivos da contratação;

**XII.** Praticar ato lesivo previsto no art. 5º da Lei nº 12.846, de 1º de agosto de 2013.

**16.2.** Serão aplicadas ao responsável pelas infrações administrativas acima descritas as seguintes sanções:

**I.** Advertência, quando a CONTRATADA der causa à inexecução parcial do contrato, sempre que não se justificar a imposição de penalidade mais grave (art. 156, §2º, da Lei);

**II.** Impedimento de licitar e contratar, quando praticadas as condutas descritas nos incisos II, III, IV, V, VI e VII do subitem 6.1 deste contrato, sempre que não se justificar a imposição de penalidade mais grave (art. 156, §4º, da Lei);

**III.** Declaração de inidoneidade para licitar e contratar, quando praticadas as condutas descritas nos incisos VIII, IX, X, XI e XII do subitem 6.1 deste contrato, bem como pelas infrações administrativas previstas nos incisos II, III, IV, V, VI e VII, que justifiquem a imposição de penalidade mais grave (art. 156, §5º, da Lei).

**IV.** Multa:

**a)** Moratória de 1% (um por cento) por dia de atraso injustificado sobre o valor da parcela inadimplida, até o limite de 30 (trinta) dias;

**b)** Compensatória de 30% (trinta por cento) sobre o valor total do contrato, no caso de inexecução total do objeto;

**16.3.** A aplicação das sanções previstas neste Contrato não exclui, em hipótese alguma, a obrigação de reparação integral do dano causado ao CONTRATANTE (art. 156, §9º).

**16.4.** Todas as sanções previstas neste Contrato poderão ser aplicadas cumulativamente com a multa (art. 156, §7º).

**16.5.** Antes da aplicação da multa será facultada a defesa do interessado no prazo de 15 (quinze) dias úteis, contado da data de sua intimação (art. 157).

**16.6.** Se a multa aplicada e as indenizações cabíveis forem superiores ao valor do pagamento eventualmente devido pelo CONTRATANTE à CONTRATADA, além da perda desse valor, a diferença será descontada da garantia prestada ou será cobrada judicialmente (art. 156, §8º).

**16.7.** A aplicação das sanções realizar-se-á em processo administrativo que assegure o contraditório e a ampla defesa à CONTRATADA, observando-se o procedimento previsto no caput e parágrafos do art. 158 da Lei nº 14.133, de 2021, para as penalidades de impedimento de licitar e contratar e de declaração de inidoneidade para licitar ou contratar.



**16.8.** Na aplicação das sanções serão considerados (art. 156, §1º):

- I.** A natureza e a gravidade da infração cometida;
- II.** As peculiaridades do caso concreto;
- III.** As circunstâncias agravantes ou atenuantes;
- IV.** Os danos que dela provierem para o CONTRATANTE;
- V.** A implantação ou o aperfeiçoamento de programa de integridade, conforme normas e orientações dos órgãos de controle.

**16.9.** Os atos previstos como infrações administrativas na Lei nº 14.133, de 2021, ou em outras leis de licitações e contratos da Administração Pública que também sejam tipificados como atos lesivos na Lei nº 12.846, de 2013, serão apurados e julgados conjuntamente, nos mesmos autos, observados o rito procedimental e autoridade competente definidos na referida Lei (art. 159).

**16.10.** A personalidade jurídica da CONTRATADA poderá ser desconsiderada sempre que utilizada com abuso do direito para facilitar, encobrir ou dissimular a prática dos atos ilícitos previstos neste Contrato ou para provocar confusão patrimonial, e, nesse caso, todos os efeitos das sanções aplicadas à pessoa jurídica serão estendidos aos seus administradores e sócios com poderes de administração, à pessoa jurídica sucessora ou à empresa do mesmo ramo com relação de coligação ou controle, de fato ou de direito, com a CONTRATADA, observados, em todos os casos, o contraditório, a ampla defesa e a obrigatoriedade de análise jurídica prévia (art. 160)

**16.11.** O CONTRATANTE deverá, no prazo máximo 15 (quinze) dias úteis, contado da data de aplicação da sanção, informar e manter atualizados os dados relativos às sanções por ela aplicadas, para fins de publicidade no Cadastro Nacional de Empresas Inidôneas e Suspensas (CEIS) e no Cadastro Nacional de Empresas Punidas (CNEP), instituídos no âmbito do Poder Executivo Federal (art. 161).

**16.12.** As sanções de impedimento de licitar e contratar e declaração de inidoneidade para licitar ou contratar são passíveis de reabilitação na forma do art. 163 da Lei nº 14.133/2021.

**17. ADEQUAÇÃO ORÇAMENTÁRIA. (Art. 6º, inciso XXIII, alínea “j”, da Lei nº 14.133/2021)**

- I.** A presente contratação conta com dotação orçamentária específica no exercício de 2026, vinculada à Secretaria Municipal de Obras e Serviços Urbanos – SEMOSUR, destinada à execução das 20 (vinte) unidades habitacionais de interesse social previstas neste Termo de Referência.
- II.** Os recursos destinados à execução do objeto são majoritariamente provenientes do Programa Minha Casa, Minha Vida – FNHIS Sub 50, conforme o Termo de Compromisso nº 990455/2025/MCIDADES/CAIXA, que constitui a principal fonte de financiamento da obra.



III. O Orçamento Municipal atuará, quando necessário, como fonte complementar, destinada à contrapartida financeira do Município de Magalhães Barata, conforme previsão na dotação orçamentária da Secretaria Municipal de Obras e Serviços Urbanos – SEMOSUR, observada a compatibilidade com o Plano de Trabalho e o Cronograma Físico-Financeiro aprovados pela Caixa Econômica Federal.

IV. A despesa está amparada na seguinte dotação orçamentária municipal:

**Unidade Orçamentária: 0810 – Secretaria Municipal de Obras e Serviços Urbanos – SEMOSUR**

**Projeto/Atividade: 16 482 0006 1.028 – Construção de Habitações Populares**

**Elemento de Despesa: 4.4.90.51.00 – Obras e Instalações**

V. A execução do objeto observará as disponibilidades financeiras e os repasses programados, sendo os desembolsos realizados em conformidade com o Cronograma Físico-Financeiro aprovado pela Caixa Econômica Federal e validado pela Administração Municipal, que servirá como referência para as medições e liberações de pagamento.

VI. Os valores necessários à execução contratual estão devidamente previstos na Lei Orçamentária Anual (LOA) e compatibilizados com o Plano Plurianual (PPA) e a Lei de Diretrizes Orçamentárias (LDO) do Município de Magalhães Barata, em atendimento ao disposto no II do artigo 16 da Lei Complementar nº 101/2000 (Lei de Responsabilidade Fiscal).

## **18. DOS CASOS OMISSOS**

I. Os casos omissos serão decididos pelo CONTRATANTE, segundo as disposições contidas na Lei nº 14.133, de 2021 e demais normas federais aplicáveis e, subsidiariamente, segundo as disposições contidas na Lei nº 8.078, de 1990 – Código de Defesa do Consumidor – e normas e princípios gerais dos contratos.

## **19. DO FORO**

I. É eleito o Foro da Comarca de Magalhães Barata/PA, para dirimir os litígios que decorrerem da execução deste Termo de Contrato que não possam ser compostos pela conciliação, conforme art. 92, §1º da Lei nº 14.133/21.

Magalhães Barata/PA, 20 de janeiro de 2026.

**CLEIDE SANTA BRIGIDA LOPES**

Agente de Planejamento

**RAIMUNDO FERREIRA RAIOL**

Secretário Municipal de Obras

**ELOILSON COSTA LOPES**

Secretário Municipal de Administração



**ANEXO II**

# **PROJETO BÁSICO**



## **SUMÁRIO**

- 1. MEMORIAL DESCRITIVO**
- 2. PLANTA DE LOCALIZAÇÃO DOS LOTES DISPERSOS/PULVERIZADOS**
- 3. PROJETO DE IMPLANTAÇÃO**
- 4. PLQ - PLANILHA DE LEVANTAMENTO DE QUANTIDADES**
- 5. PLANILHA DE COMPOSIÇÕES UNITÁRIAS**
- 6. PLANILHA PO - PLANILHA ORÇAMENTÁRIA**
- 7. QUADRO DE COMPOSIÇÃO DO BDI**
- 8. CRONOGRAMA PREVISTO PLE**
- 9. CFF - CRONOGRAMA FÍSICO-FINANCEIRO**
- 10. PROJETOS ARQUITETÔNICOS**
- 11. PROJETO ELÉTRICO**
- 12. PROJETOS ESTRUTURAIS**
- 13. PROJETO HIDROSANITARIO**
- 14. PROJETO DE ESGOTO**
- 15. PROJETO LOCALIZAÇÃO JAZIDA DE ATERRO**
- 16. ANOTAÇÃO DE RESPONSABILIDADE TÉCNICA – ART DO RESPONSÁVEL TÉCNICO**



**PREFEITURA MUNICIPAL DE  
MAGALHÃES BARATA**



**MEMORIAL DESCRITIVO - FNHIS SUB 50**

PROPRIETÁRIO: MUNICÍPIO DE MAGALHÃES BARATA

ENDEREÇO DA OBRA: MUNICÍPIO DE MAGALHÃES BARATA/PA

TIPO DE PROJETO: Habitação unifamiliar (20 unidades)

ÁREA TOTAL A CONSTRUIR: 53,86 m<sup>2</sup> por unidade

ÁREA ÚTIL A CONSTRUIR: 47,46 m<sup>2</sup> por unidade

**GENERALIDADES:** Este memorial descritivo tem por objetivo descrever de forma sucinta os materiais e a forma que será realizada a obra de edificações residenciais do programa FNHIS Sub 50, com área total de 53,86 m<sup>2</sup> por unidade. Não dispensa o atendimento à norma de Desempenho de Edificações Habitacionais (ABNT NBR 15.575), às Normas Técnicas da ABNT de processos e produtos, bem como à legislação municipal e estadual incidente. Este documento foi elaborado com base na Portaria MCID nº 1416, de 6 de Novembro de 2023.

**SERVIÇOS PRELIMINARES:** O lote onde será edificada a unidade habitacional deverá ser limpo e nivelado antes do início dos serviços de locação, atendendo os níveis de piso determinados em projeto. A seguir a obra será locada conforme determinado nas plantas. A placa de obra, de responsabilidade da empresa contratada, deverá seguir os padrões constantes no "Manual Visual de Placas e Adesivos de Obras" da Caixa Econômica Federal, bem como observar disposições locais, e ser instalada em lugar visível.

**FUNDAÇÕES:** Existem 2 opções de fundação: (i) radier ou (ii) sapatas isoladas com viga baldrame em concreto de resistência característica de 20 MPa, aço do tipo CA-50 e dimensões de 12 x 30 cm, a qual será impermeabilizada com argamassa com aditivo impermeabilizante e emulsão asfáltica em duas demãos, em todas as faces.

**SUPERESTRUTURA:** A superestrutura será de concreto armado, sendo os pilares de dimensões 14 x 26 cm e as vigas do nível 2,65 com dimensões 12 x 25 cm. Todo concreto da superestrutura será de 20 Mpa. Deverão ser previstos pilaretes de amarração da alvenaria destinada aos oitões da casa. A laje do teto do banheiro será rebaixada conforme cota do projeto e será do tipo vigotas pré-moldadas h = 12cm, com pé direito mínimo de 2,40 m nesta área.

**ALVENARIA:** As paredes da edificação serão de alvenaria de bloco cerâmico ou de concreto não estrutural, dimensões 9 x 19 x 19 cm, posicionados com argamassa de assentamento com preparo em betoneira. Antes de serem utilizados, os tijolos serão umedecidos, evitando que estes absorvam a água da argamassa de assentamento. As fiadas serão alinhadas e aprumadas, podendo as juntas apresentarem espessura máxima de 1,5 cm. Nos vãos das portas e janelas serão executadas vergas transpassando a alvenaria em no mínimo 30 cm para cada lado. As contravergas serão executadas em todas as janelas.

**PISO:** Em todos os cômodos será executado o assentamento do piso com revestimento cerâmico. Em todo perímetro da unidade habitacional deverá ser executada calçada com 50 cm de largura. Obrigatório piso e rodapé em toda a unidade, incluindo o hall e as áreas de circulação interna. O revestimento deve ser em cerâmica esmaltada PEI 4, com índice de absorção inferior a 10% e desnível máximo de 15 mm. Para áreas molháveis, o coeficiente de atrito dinâmico deve ser superior a 0,4. As cotas dos pisos serão superiores à cota da calçada ao redor da casa.



## **PREFEITURA MUNICIPAL DE MAGALHÃES BARATA**



**FORRO:** O forro da edificação será em PVC.

**COBERTURA:** A cobertura será com estrutura de madeira tratada com pintura imunizante composta por ripas, caibros, terças e tesouras com 2 águas e telha cerâmica capa-canal com inclinação de 30%. Deverá ser realizada a amarração de 3 fiadas de telhas dos beirais de 60 cm.

**REVESTIMENTO:** As paredes internas e externas da edificação receberão revestimento de chapisco, emboço e reboco. As paredes dos banheiros receberão revestimento cerâmico do piso ao forro na área do box de chuveiro. As demais paredes do banheiro, assim como a da cozinha e lavanderia receberão revestimento cerâmico com 1,5m de altura. Nas áreas com revestimento cerâmico, será executada argamassa traço 1:2:8, com preparo mecânico, aplicado manualmente. As paredes externas, sobre chapisco, serão feitas com massa única em argamassa com traço 1:2:8.

**ESQUADRIAS E FERRAGENS:** As portas externas de acesso (sala e cozinha) serão metálicas. As portas internas da edificação serão de madeira. Todas as portas deverão respeitar as dimensões do projeto, com vão livre entre batentes de 0,80 x 2,10 m. As janelas deverão ser metálicas, de preferência com veneziana nos dormitórios. Os vidros utilizados nas janelas serão transparentes e lisos, com espessura de no mínimo 4 mm. Todas as portas deverão conter maçanetas de alavanca entre 0,90 m e 1,10 m.

**PINTURA:** As paredes internas e externas serão previamente lixadas, depois será aplicado selador acrílico, em seguida pintadas com tinta látex acrílica standard.

**INSTALAÇÕES HIDROSSANITÁRIAS:** Para atender a demanda de consumo de água fria conforme cálculo, será instalado um reservatório de polietileno com capacidade de 500L para cada unidade. As tubulações de esgoto seguirão o sistema proposto pelo projeto de instalações hidrossanitárias. Haverá um conjunto de tratamento de esgoto para cada unidade (previsto somente em projeto). No ponto do chuveiro, deverá ser instalado pressurizador, conforme especificação de projeto, para garantir a pressão mínima de 1,20mca.

**INSTALAÇÕES ELÉTRICAS:** As instalações elétricas obedecerão às normas da ABNT e da concessionária de energia local. Os quadros de distribuição internos possuirão circuitos separados, sendo estes divididos entre iluminação, tomadas, tomadas especiais e chuveiro.

**SERVIÇOS FINAIS:** Após a conclusão dos serviços, a obra será limpa, os entulhos totalmente removidos, em perfeitas condições para receber o Habite-se.

**ANA PAULA  
RODRIGUES  
HESKETH** Assinado de  
forma digital por  
ANA PAULA  
RODRIGUES  
HESKETH



LOCALIZAÇÃO DOS LOTES DISPERSOS/PUVERIZADOS  
SEM ESCALA



MAPA MUNICIPIO MAGALHAES BARATA/PA

LOTES	COORDENADAS GEOGRÁFICAS:	
	LATITUDE	LONGITUDE
01-ADPT	0°47'51,53"S	47°36'13,53"O
02	0°47'51,63"S	47°36'20,58"O
03	0°47'51,23"S	47°36'20,15"O
04	0°47'57,04"S	47°36'22,06"O
05	0°48'3,63"S	47°36'28,38"O
06	0°48'3,74"S	47°36'28,61"O
07	0°47'58,23"S	47°36'26,42"O
08	0°48'5,72"S	47°36'27,20"O
09	0°48'5,72"S	47°36'27,21"O
10	0°48'11,56"S	47°36'30,20"O
11	0°48'15,21"S	47°36'27,66"O
12	0°48'15,82"S	47°36'27,69"O
13	0°48'25,48"S	47°36'23,70"O
14	0°48'15,20"S	47°36'18,25"O
15	0°48'1,38"S	47°36'18,30"O
16	0°47'51,66"S	47°36'22,10"O
17	0°47'32,82"S	47°36'3,57"O
18	0°47'47,33"S	47°35'55,02"O
19	0°47'47,12"S	47°35'54,48"O
20	0°47'46,66"S	47°35'54,04"O

ANA  
PAULA  
RODRIGUES  
S HESKETH

Assinado de  
forma digital  
por ANA  
PAULA  
RODRIGUES  
S HESKETH

ENTRONCAMENTO  
Assinado de forma  
digital por ANA  
PAULA RODRIGUES  
S HESKETH  
**PROJETO APROVADO**  
RECEBIDA EM 08/04/2025  
RECEBIDA EM 08/04/2025

		ESTADO DO PARÁ PODER EXECUTIVO PREFEITURA MUNICIPAL DE MAGALHÃES BARATA CNPJ: 05.171.947/0001-89			
PROJETO					
MCM-4FNHIS					
LOCALIZAÇÃO DOS LOTES DISPERSOS/PUVERIZADOS				MUNICÍPIO DE MAGALHÃES BARATA	
OUTROS		PROJETO		FOLHA	
OUTROS		URBANIZAÇÃO		01/01	
INSCRIÇÃO					

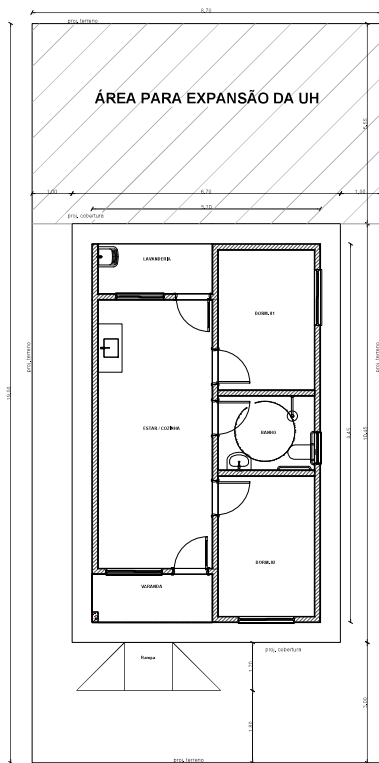

IMPLANTAÇÃO DA UH - ADPT  
Escala: 1/75  
LOTE 8,70 X 19,00m

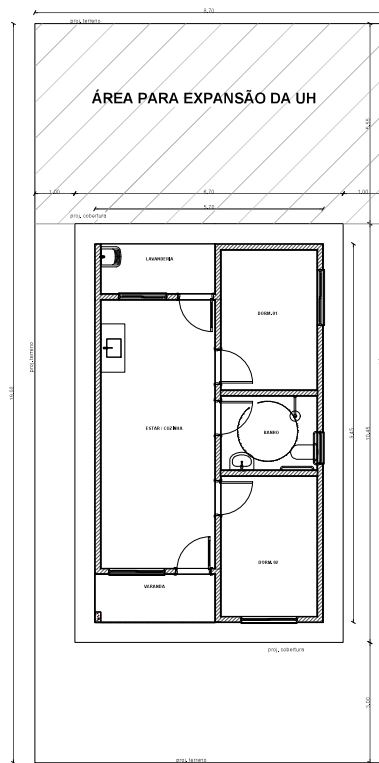

IMPLANTAÇÃO DA UH  
Escala: 1/75  
LOTE 8,70 X 19,00m

ANA PAULA RODRIGUES HESKETH  
Assinado de forma digital por ANA PAULA RODRIGUES HESKETH

ANTONIO OSVALDO CRISTO DOS SANTOS 050270299211  
Assinado de forma digital por ANTONIO OSVALDO CRISTO DOS SANTOS 050270299211  
PROJETO APROVADO  
SECRETARIA MUNICIPAL DE OBRAS  
PREFEITURA DE MAGALHÃES BARATA



ESTADO DO PARÁ  
PODER EXECUTIVO  
PREFEITURA MUNICIPAL DE MAGALHÃES BARATA  
CNPJ: 05.171.947/0001-89



OBJETO: MCMV-FIN-ES SUB-50		
CONTEÚDO: IMPLANTAÇÃO DAS UH	LOCAL: MUNICÍPIO DE MAGALHÃES BARATA	
DATA: OUT/2025	PROJETO: URBANIZAÇÃO	PROVISOR: 01/01
ESCALA: INDICADA		



PLQ - PLANILHA DE LEVANTAMENTO DE QUANTIDADES  
Memória de Cálculo - OGU

Grau de Sigilo  
#PUBLICO

APELIDO DO EMPREENDIMENTO FNHIS MCMV Sub50	Nº TransfereGOV 040205/2025	Nº OPERAÇÃO 0	PROPOSITANTE / TOMADOR PREFEITURA DE MAGALHÃES BARATA
---	--------------------------------	------------------	--

Falta Preencher o Memorial de  
Cálculo na linha 24

					Nº	Agrupador de Eventos	FRENTES DE OBRA:	
Item	Descrição	Unidade	Quantidade	Memória de Cálculo			UH-01 a 04	UH-05 a 08
PRODUÇÃO HABITACIONAL							1	2
1.	Construção de Habitação de Interesse Social		-				635.479,84	614.046,74
1.1.	SERVIÇOS PRELIMINARES GERAIS		-					
1.1.1.	FORNECIMENTO E INSTALAÇÃO DE PLACA DE OBRA COM CHAPA GALVANIZADA E ESTRUTURA DE MADEIRA. AF_ 03/2022_PS	M2	6,48	1,80m x 3,60m	1. Se	Serviços Preliminares	6,48	
1.1.2.	LOCAÇÃO CONVENCIONAL DE OBRA, UTILIZANDO GABARITO DE TÁBUAS CORRIDAS PONTALETADAS A CADA 2,00M - 2 UTILIZAÇÕES. AF_03/2024	M	586,00	Perímetro Casa 29,30m x nº de casas	1. Se	Serviços Preliminares	117,20	117,20
1.1.3.	LIMPEZA MECANIZADA DE CAMADA VEGETAL, VEGETAÇÃO E PEQUENAS ÁRVORES (DIÂMETRO DE TRONCO MENOR QUE 0,20 M), COM TRATOR DE ESTEIRAS. AF_ 03/2024	M2	1.077,20	Área Casa 53,86m x nº de casas	1. Se	Serviços Preliminares	215,44	215,44
1.1.4.	EXECUÇÃO DE ESCRITÓRIO/ALMOXARIFADO/REFEITÓRIO EM CANTEIRO DE OBRA EM CHAPA DE MADEIRA COMPENSADA, NÃO INCLUSO MOBILIÁRIO E EQUIPAMENTOS.	M2	27,00	Escrutório = 2m x 3m + Almox. 3m x 3m + Refeit. 3m x 4m	1. Se	Serviços Preliminares	27,00	
1.1.5.	LIGAÇÃO PROVISÓRIA DE ÁGUA E ESGOTO	UN	1,00	1 unidade x nº de casas	1. Se	Serviços Preliminares	0,20	0,20
1.2.	ADMINISTRAÇÃO LOCAL		-					
1.2.1.	ADMINISTRAÇÃO LOCAL DE OBRA	UN	5,00		36. A	Administração local	1,00	1,00
1.3.	MOVIMENTO DE TERRA		-					
1.3.1.	ATERRO MANUAL DE VALAS COM SOLO ARGILO-ARENOSO. AF_08/2023	M3	960,00	Área Aterro = 60m² x Altura 0,80m x nº de casas	1. Se	Serviços Preliminares	192,00	192,00
1.3.2.	TRANSPORTE COM CAMINHÃO BASCULANTE DE 18 M³, EM VIA URBANA PAVIMENTADA, DMT ATÉ 30 KM (UNIDADE: M3XKM). AF_ 07/2020	M3XKM	3.600,00	Vol. Aterro x 1,25 empolamento x 3,0km distância x nº de casas	1. Se	Serviços Preliminares	720,00	720,00
1.4.	FUNDAÇÕES		-					
1.4.1.	ESCAVAÇÃO MECANIZADA PARA BLOCO DE COROAMENTO OU SAPATA COM RETROESCAVADEIRA (INCLUINDO ESCAVAÇÃO PARA COLOCAÇÃO DE FÓRMAS). AF_ 01/2024	M3	250,60		2. R4	Radier	50,12	50,12
1.4.2.	TRANSPORTE COM CAMINHÃO BASCULANTE DE 18 M³, EM VIA URBANA PAVIMENTADA, DMT ATÉ 30 KM (UNIDADE: M3XKM). AF_ 07/2020	M3XKM	207,75	= Vol. Escavação - (Vol. Conc. + Vol. Reaterro) x Emp. 1,25 x dmt 3km	2. R4	Radier	41,55	41,55
1.4.3.	COMPACTAÇÃO MECÂNICA DE SOLO PARA EXECUÇÃO DE RADIER, PISO DE CONCRETO OU LAJE SOBRE SOLO, COM COMPACTADOR DE SOLOS A PERCUSSÃO. AF_ 09/2021	M2	1.138,80		2. R4	Radier	227,76	227,76
1.4.4.	CAMADA SEPARADORA PARA EXECUÇÃO DE RADIER, PISO DE CONCRETO OU LAJE SOBRE SOLO, EM LONA PLÁSTICA. AF_ 09/2021	M2	1.138,80		2. R4	Radier	227,76	227,76
1.4.5.	LASTRO COM MATERIAL GRANULAR, APLICADO EM PISOS OU LAJES SOBRE SOLO, ESPESSURA DE "5 CM". AF_ 01/2024	M3	53,80		2. R4	Radier	10,76	10,76
1.4.6.	FABRICAÇÃO, MONTAGEM E DESMONTAGEM DE FORMA PARA RADIER, PISO DE CONCRETO OU LAJE SOBRE SOLO, EM MADEIRA SERRADA, 4 UTILIZAÇÕES. AF_ 09/2021	M2	133,40		2. R4	Radier	26,68	26,68
1.4.7.	ARMAÇÃO DE LAJE DE ESTRUTURA CONVENCIONAL DE CONCRETO ARMADO UTILIZANDO AÇO CA-50 DE 6,3 MM - MONTAGEM. AF_ 06/2022	KG	7.240,00		2. R4	Radier	1.448,00	1.448,00
1.4.8.	ARMAÇÃO DE PILAR OU VIGA DE ESTRUTURA CONVENCIONAL DE CONCRETO ARMADO UTILIZANDO AÇO CA-50 DE 10,0 MM - MONTAGEM. AF_ 06/2022	KG	572,00		2. R4	Radier	114,40	114,40



PLQ - PLANILHA DE LEVANTAMENTO DE QUANTIDADES  
Memória de Cálculo - OGU

Grau de Sigilo  
#PUBLICO

APELIDO DO EMPREENDIMENTO FNHIS MCMV Sub50	Nº TransfereGOV 040205/2025	Nº OPERAÇÃO 0	PROPOSITANTE / TOMADOR PREFEITURA DE MAGALHÃES BARATA
---	--------------------------------	------------------	--

Falta Preencher o Memorial de  
Cálculo na linha 24

					Nº	Agrupador de Eventos	FRENTES DE OBRA:	
Item	Descrição	Unidade	Quantidade	Memória de Cálculo			UH-01 a 04	UH-05 a 08
PRODUÇÃO HABITACIONAL						TOTAL FINANC. POR FRENTE (R\$):	1	2
1.4.9.	ARMAÇÃO DE PILAR OU VIGA DE ESTRUTURA CONVENCIONAL DE CONCRETO ARMADO UTILIZANDO AÇO CA-60 DE 5,0 MM - MONTAGEM. AF. 06/2022	KG	78,00		2. Rd	Radier	15,60	15,60
1.4.10.	CONCRETAGEM DE RADIER, PISO DE CONCRETO OU LAJE SOBRE SOLO, FCK 20 MPA - LANÇAMENTO, ADENSAMENTO E ACABAMENTO.	M3	181,60		2. Rd	Radier	36,32	36,32
1.4.11.	REATERRO MANUAL DE VALAS, COM COMPACTADOR DE SOLOS DE PERCUSSÃO. AF. 08/2023	M3	13,60		2. Rd	Radier	2,72	2,72
1.4.12.	IMPERMEABILIZAÇÃO DE SUPERFÍCIE COM ARGAMASSA POLIMÉRICA / MEMBRANA ACRÍLICA, 3 DEMÃOS. AF. 09/2023	M2	632,40		3. Im	Impermeabilização	126,48	126,48
1.4.13.	VEU DE POLIESTER PARA IMPERMEABILIZAÇÃO	M2	92,40		3. Im	Impermeabilização	18,48	18,48
1.5.	SUPERESTRUTURA		-					
1.5.1.	MONTAGEM E DESMONTAGEM DE FÓRMA DE PILARES RETANGULARES E ESTRUTURAS SIMILARES, PÉ-DIREITO SIMPLES, EM CHAPA DE MADEIRA COMPENSADA RESINADA, 8 UTILIZAÇÕES. AF. 09/2020	M2	287,80		4. Es	Estrutura	57,56	57,56
1.5.2.	MONTAGEM E DESMONTAGEM DE FÓRMA DE VIGA, SEM ESCORAMENTO, PÉ-DIREITO SIMPLES, EM CHAPA DE MADEIRA RESINADA, 8 UTILIZAÇÕES.	M2	410,80		4. Es	Estrutura	82,16	82,16
1.5.3.	MONTAGEM E DESMONTAGEM DE FÓRMA DE VIGA, ESCORAMENTO COM GARFO DE MADEIRA, PÉ-DIREITO SIMPLES, EM CHAPA DE MADEIRA RESINADA, 8 UTILIZAÇÕES. AF. 09/2020	M2	82,60		4. Es	Estrutura	16,52	16,52
1.5.4.	ARMAÇÃO DE PILAR OU VIGA DE ESTRUTURA CONVENCIONAL DE CONCRETO ARMADO UTILIZANDO AÇO CA-60 DE 5,0 MM - MONTAGEM. AF. 06/2022	KG	1.408,00		4. Es	Estrutura	281,60	281,60
1.5.5.	ARMAÇÃO DE PILAR OU VIGA DE ESTRUTURA CONVENCIONAL DE CONCRETO ARMADO UTILIZANDO AÇO CA-50 DE 6,3 MM - MONTAGEM. AF. 06/2022	KG	300,00		4. Es	Estrutura	60,00	60,00
1.5.6.	ARMAÇÃO DE PILAR OU VIGA DE ESTRUTURA CONVENCIONAL DE CONCRETO ARMADO UTILIZANDO AÇO CA-50 DE 8,0 MM - MONTAGEM. AF. 06/2022	KG	1.306,00		4. Es	Estrutura	261,20	261,20
1.5.7.	ARMAÇÃO DE PILAR OU VIGA DE ESTRUTURA CONVENCIONAL DE CONCRETO ARMADO UTILIZANDO AÇO CA-50 DE 10,0 MM - MONTAGEM. AF. 06/2022	KG	1.712,00		4. Es	Estrutura	342,40	342,40
1.5.8.	LAJE PRÉ-MOLDADA UNIDIRECIONAL, BIAPOIADA, PARA PISO, ENCHIMENTO EM CERÂMICA, VIGOTA CONVENCIONAL, ALTURA TOTAL DA LAJE (ENCHIMENTO+CAPA) = (8+4). AF. 11/2020	M2	115,40		4. Es	Estrutura	23,08	23,08
1.5.9.	CONCRETAGEM DE PILARES, FCK = 20 MPA, COM USO DE BALDES - LANÇAMENTO, ADENSAMENTO E ACABAMENTO. AF. 02/2022	M3	25,60		4. Es	Estrutura	5,12	5,12
1.5.10.	CONCRETAGEM DE VIGAS E LAJES, FCK=20 MPA, PARA QUALQUER TIPO DE LAJE COM BALDES EM EDIFICAÇÃO TÉRREA - LANÇAMENTO, ADENSAMENTO E ACABAMENTO. AF. 02/2022	M3	35,60		4. Es	Estrutura	7,12	7,12
1.6.	PAREDES E PAINÉIS		-					
1.6.1.	ALVENARIA DE VEDAÇÃO DE BLOCOS CERÂMICOS FURADOS NA HORIZONTAL DE 9X19X19 CM (ESPESSURA 9 CM) E ARGAMASSA DE ASSENTAMENTO COM PREPARO EM BETONEIRA. AF. 12/2021	M2	1.730,00		5. Al	Alvenaria	346,00	346,00



PLQ - PLANILHA DE LEVANTAMENTO DE QUANTIDADES  
Memória de Cálculo - OGU

Grau de Sigilo  
#PUBLICO

APELIDO DO EMPREENDIMENTO FNHIS MCMV Sub50	Nº TransfereGOV 040205/2025	Nº OPERAÇÃO 0	PROPOSITANTE / TOMADOR PREFEITURA DE MAGALHÃES BARATA
---	--------------------------------	------------------	--

Falta Preencher o Memorial de  
Cálculo na linha 24

					Nº	Agrupador de Eventos	FRENTES DE OBRA:	
Item	Descrição	Unidade	Quantidade	Memória de Cálculo			UH-01 a 04	UH-05 a 08
PRODUÇÃO HABITACIONAL						TOTAL FINANC. POR FRENTE (R\$):	635.479,84	614.046,74
1.6.2.	VERGA PRÉ-MOLDADA COM ATÉ 1,5 M DE VÃO, ESPESSURA DE "10" CM. AF_03/2024	M	324,00		5. Al	Alvenaria	64,80	64,80
1.6.3.	CONTRAVERGA PRÉ-MOLDADA, ESPESSURA DE "10" CM. AF_03/2024	M	184,00		5. Al	Alvenaria	36,80	36,80
1.6.4.	PORTA DE ALUMÍNIO DE ABRIR COM LAMBRI, COM GUARNIÇÃO, FIXAÇÃO COM PARAFUSOS - FORNECIMENTO E INSTALAÇÃO. AF_12/2019	M2	67,20		7. Pd	Portas	13,44	13,44
1.6.5.	JANELA DE ALUMÍNIO DE CORRER COM 2 FOLHAS PARA VIDROS (VIDROS INCLUSOS), BATENTE/ REQUADRO 6 A 14 CM, ACABAMENTO COM ACETATO OU BRILHANTE, FIXAÇÃO COM PARAFUSO, SEM GUARNIÇÃO/ ALIZAR, DIMENSÕES 100X120 CM, VEDAÇÃO COM SILICONE, EXCLUSIVE CONTRAMARCO - FORNECIMENTO E INSTALAÇÃO. AF_11/2024	M2	52,00		6. Ja	Janelas	10,40	10,40
1.6.6.	JANELA DE ALUMÍNIO DE CORRER COM 3 FOLHAS (2 VENEZIANAS E 1 FOLHA PARA VIDRO, VIDRO INCLUSO), BATENTE/ REQUADRO 6 A 14 CM, SEM ACABAMENTO, FIXAÇÃO COM PARAFUSO, SEM GUARNIÇÃO/ ALIZAR, DIMENSÕES 100X120 CM, VEDAÇÃO COM SILICONE, EXCLUSIVE CONTRAMARCO - FORNECIMENTO E INSTALAÇÃO. AF_11/2024	M2	56,00		6. Ja	Janelas	11,20	11,20
1.6.7.	JANELA DE ALUMÍNIO TIPO MAXIM-AR, BATENTE/ REQUADRO 3 A 14 CM, VIDRO INCLUSO, FIXAÇÃO COM PARAFUSO, SEM GUARNIÇÃO/ ALIZAR, DIMENSÕES 60X80 (A X L) CM, SEM ACABAMENTO, VEDAÇÃO COM SILICONE, EXCLUSIVE CONTRAMARCO - FORNECIMENTO E INSTALAÇÃO. AF_11/2024	M2	9,60		6. Ja	Janelas	1,92	1,92
1.6.8.	CONTRAMARCO DE ALUMÍNIO, FIXAÇÃO COM ARGAMASSA - FORNECIMENTO E INSTALAÇÃO. AF_11/2024	M	432,00		6. Ja	Janelas	86,40	86,40
1.6.9.	GUARNIÇÃO DE ALUMÍNIO. AF_11/2024	M	864,00		7. Pd	Portas	172,80	172,80
1.6.10.	KIT DE PORTA DE MADEIRA PARA PINTURA, SEMI-OCA (LEVE OU MÉDIA), PADRÃO POPULAR, 80X210CM, ESPESSURA DE 3,5CM, ITENS INCLUSOS: DOBRADIÇAS, MONTAGEM E INSTALAÇÃO DO BATENTE, FECHADURA COM EXECUÇÃO DO FURO - FORNECIMENTO E INSTALAÇÃO. AF_12/2019	UN	60,00		7. Pd	Portas	12,00	12,00
1.7.	COBERTURA E PROTEÇÕES		-					
1.7.1.	TRAMA DE MADEIRA COMPOSTA POR RIPAS, CAIBROS E TERÇAS PARA TELHADOS DE ATÉ 2 ÁGUAS PARA TELHA CERÂMICA CAPA-CANAL, INCLUSO TRANSPORTE VERTICAL. AF_07/2019	M2	1.469,80		8. Es	Estrutura Telhado	293,96	293,96
1.7.2.	TELHAMENTO COM TELHA CERÂMICA CAPA-CANAL, TIPO PAULISTA, COM ATÉ 2 ÁGUAS, INCLUSO TRANSPORTE VERTICAL. AF_07/2019	M2	1.469,80		9. Te	Telhamento	293,96	293,96
1.7.3.	PINTURA IMUNIZANTE PARA MADEIRA, 1 DEMÃO. AF_01/2021	M2	2.076,00		8. Es	Estrutura Telhado	415,20	415,20
1.7.4.	AMARRAÇÃO DE TELHAS CERÂMICAS OU DE CONCRETO. AF_07/2019	UN	10.520,00		9. Te	Telhamento	2.104,00	2.104,00
1.7.5.	CUMEIEIRA PARA TELHA CERÂMICA EMBOÇADA COM ARGAMASSA TRACO 1:2:9 (CIMENTO, CAL E AREIA) PARA TELHADOS COM ATÉ 2 ÁGUAS, INCLUSO TRANSPORTE VERTICAL. AF_07/2019	M	213,00		9. Te	Telhamento	42,60	42,60
1.7.6.	FABRICAÇÃO E INSTALAÇÃO DE TESOURA INTEIRA EM MADEIRA NÃO APARELHADA, VÃO DE 6 M, PARA TELHA CERÂMICA OU DE CONCRETO, INCLUSO ICAMENTO. AF_07/2019	UN	80,00		8. Es	Estrutura Telhado	16,00	16,00



PLQ - PLANILHA DE LEVANTAMENTO DE QUANTIDADES

Memória de Cálculo - OGU

Grau de Sigilo  
#PUBLICO

APELIDO DO EMPREENDIMENTO FNHIS MCMV Sub50	Nº TransfereGOV 040205/2025	Nº OPERAÇÃO 0	PROPOSITANTE / TOMADOR PREFEITURA DE MAGALHÃES BARATA
---	--------------------------------	------------------	--

Falta Preencher o Memorial de Cálculo na linha 24					Nº	Agrupador de Eventos	FRENTES DE OBRA:	
Item	Descrição	Unidade	Quantidade	Memória de Cálculo			UH-01 a 04	UH-05 a 08
PRODUÇÃO HABITACIONAL						TOTAL FINANC. POR FRENTE (R\$):	635.479,84	614.046,74
1.8.	REVESTIMENTOS		-					
1.8.1.	CHAPISCO APLICADO EM ALVENARIAS E ESTRUTURAS DE CONCRETO INTERNAS, COM COLHER DE PEDREIRO. ARGAMASSA TRAÇO 1:3 COM PREPARO EM BETONEIRA 400L. AF_10/2022	M2	2.722,00		10. R	Revestimento Interno	544,40	544,40
1.8.2.	CHAPISCO APLICADO NO TETO OU EM ALVENARIA E ESTRUTURA, COM ROLO PARA TEXTURA ACRÍLICA. ARGAMASSA TRAÇO 1:4 E EMULSÃO POLIMÉRICA (ADESIVO) COM PREPARO EM BETONEIRA 400L. AF_10/2022	M2	88,80		10. R	Revestimento Interno	17,76	17,76
1.8.3.	EMBOÇO, EM ARGAMASSA TRAÇO 1:2:8, PREPARO MECÂNICO, APLICADO MANUALMENTE EM PAREDES INTERNAS, PARA AMBIENTES COM ÁREA MENOR QUE 5M². E = 10MM, COM TALISCAS. AF_03/2024	M2	469,80		10. R	Revestimento Interno	93,96	93,96
1.8.4.	MASSA ÚNICA, EM ARGAMASSA TRAÇO 1:2:8, PREPARO MECÂNICO, APLICADA MANUALMENTE EM PAREDES INTERNAS DE AMBIENTES COM ÁREA ENTRE 5M² E 10M². E = 10MM, COM TALISCAS. AF_03/2024	M2	1.601,00		10. R	Revestimento Interno	320,20	320,20
1.8.5.	MASSA ÚNICA, EM ARGAMASSA TRAÇO 1:2:8 PREPARO MECÂNICO, APLICADA MANUALMENTE EM PAREDES INTERNAS DE AMBIENTES COM ÁREA MAIOR QUE 10M². E = 10MM, COM TALISCAS. AF_03/2024	M2	651,20		10. R	Revestimento Interno	130,24	130,24
1.8.6.	MASSA ÚNICA, EM ARGAMASSA TRAÇO 1:2:8, PREPARO MECÂNICO, APLICADA MANUALMENTE EM TETO, E = 10MM, COM TALISCAS. AF_03/2024	M2	88,80		10. R	Revestimento Interno	17,76	17,76
1.8.7.	REVESTIMENTO CERÂMICO PARA PAREDES INTERNAS COM PLACAS TIPO ESMALTADA DE DIMENSÕES 20X20 CM APLICADAS A MEIA ALTURA DAS PAREDES. AF_02/2023 PE	M2	393,00		11. R	Revestimento Cerâmico	78,60	78,60
1.8.8.	REVESTIMENTO CERÂMICO PARA PAREDES INTERNAS COM PLACAS TIPO ESMALTADA DE DIMENSÕES 20X20 CM APLICADAS NA ALTURA INTEIRA DAS PAREDES. AF_02/2023 PE	M2	76,80		11. R	Revestimento Cerâmico	15,36	15,36
1.8.9.	CHAPISCO APLICADO EM ALVENARIA (COM PRESENÇA DE VÃOS) E ESTRUTURAS DE CONCRETO DE FACHADA, COM COLHER DE PEDREIRO. ARGAMASSA TRAÇO 1:3 COM PREPARO EM BETONEIRA 400L. AF_10/2022	M2	607,00		12. R	Revestimento Externo	121,40	121,40
1.8.10.	CHAPISCO APLICADO EM ALVENARIA (SEM PRESENÇA DE VÃOS) E ESTRUTURAS DE CONCRETO DE FACHADA, COM COLHER DE PEDREIRO. ARGAMASSA TRAÇO 1:3 COM PREPARO EM BETONEIRA 400L. AF_10/2022	M2	609,00		12. R	Revestimento Externo	121,80	121,80
1.8.11.	EMBOÇO OU MASSA ÚNICA EM ARGAMASSA TRAÇO 1:2:8, PREPARO MECÂNICO COM BETONEIRA 400 L, APLICADA MANUALMENTE EM PANOS CEGOS DE FACHADA (SEM PRESENÇA DE VÃOS), ESPESSURA DE 25 MM. AF_08/2022	M2	609,00		12. R	Revestimento Externo	121,80	121,80
1.8.12.	EMBOÇO OU MASSA ÚNICA EM ARGAMASSA TRAÇO 1:2:8, PREPARO MECÂNICO COM BETONEIRA 400 L, APLICADA MANUALMENTE EM PANOS DE FACHADA COM PRESENÇA DE VÃOS, ESPESSURA DE 25 MM. AF_08/2022	M2	607,00		12. R	Revestimento Externo	121,40	121,40
1.8.13.	FORRO EM RÉGUAS DE PVC, FRISADO, PARA AMBIENTES RESIDENCIAIS, INCLUSIVE ESTRUTURA UNIDIRECIONAL DE FIXAÇÃO. AF_08/2023 PS	M2	718,00		13. F	Forro	143,60	143,60



PLQ - PLANILHA DE LEVANTAMENTO DE QUANTIDADES  
Memória de Cálculo - OGU

Grau de Sigilo  
#PUBLICO

APELIDO DO EMPREENDIMENTO FNHIS MCMV Sub50	Nº TransfereGOV 040205/2025	Nº OPERAÇÃO 0	PROPOSITANTE / TOMADOR PREFEITURA DE MAGALHÃES BARATA
---	--------------------------------	------------------	--

Falta Preencher o Memorial de  
Cálculo na linha 24

					Nº	FRENTE DE OBRA:	UH-01 a 04		UH-05 a 08
Item	Descrição	Unidade	Quantidade	Memória de Cálculo			1	2	
PRODUÇÃO HABITACIONAL						TOTAL FINANC. POR FRENTE (R\$):	635.479,84	614.046,74	
1.8.14.	FUNDO SELADOR ACRÍLICO, APLICAÇÃO MANUAL EM PAREDE, UMA DEMÃO. AF. 04/2023	M2	2.252,20		14. B	Base Pintura	450,44	450,44	
1.8.15.	FUNDO SELADOR ACRÍLICO, APLICAÇÃO MANUAL EM TETO, UMA DEMÃO. AF. 04/2023	M2	88,80		14. B	Base Pintura	17,76	17,76	
1.8.16.	PINTURA LÁTEX ACRÍLICA STANDARD, APLICAÇÃO MANUAL EM TETO, DUAS DEMÃOS. AF. 04/2023	M2	88,80		15. F	Pintura Interna	17,76	17,76	
1.8.17.	PINTURA LÁTEX ACRÍLICA STANDARD, APLICAÇÃO MANUAL EM PAREDES, DUAS DEMÃOS. AF. 04/2023	M2	2.252,20		15. F	Pintura Interna	450,44	450,44	
1.8.18.	APLICAÇÃO MANUAL DE FUNDO SELADOR ACRÍLICO EM PAREDES EXTERNAS DE CASAS. AF. 03/2024	M2	1.216,00		15. F	Pintura Interna	243,20	243,20	
1.8.19.	PINTURA LÁTEX ACRÍLICA STANDARD, APLICAÇÃO MANUAL EM PAREDES, DUAS DEMÃOS. AF. 04/2023	M2	1.216,00		16. F	Pintura Externa	243,20	243,20	
1.8.20.	LIXAMENTO DE MADEIRA PARA APLICAÇÃO DE FUNDO OU PINTURA. AF. 01/2021	M2	420,00		16. F	Pintura Externa	84,00	84,00	
1.8.21.	PINTURA FUNDO NIVELADOR ALQUÍDICO BRANCO EM MADEIRA. AF. 01/2021	M2	420,00		17. F	Pintura Esquadria	84,00	84,00	
1.8.22.	PINTURA TINTA DE ACABAMENTO (PIGMENTADA) ESMALTE SINTÉTICO ACETINADO EM MADEIRA, 2 DEMÃOS. AF. 01/2021	M2	420,00		17. F	Pintura Esquadria	84,00	84,00	
1.9.	PAVIMENTAÇÃO		-						
1.9.1.	REVESTIMENTO CERÂMICO PARA PISO COM PLACAS TIPO ESMALTADA DE DIMENSÕES 35X35 CM APLICADA EM AMBIENTES DE ÁREA ENTRE 5 M2 E 10 M2. AF. 02/2023. PE	M2	336,00		19. F	Piso Cerâmico	67,20	67,20	
1.9.2.	REVESTIMENTO CERÂMICO PARA PISO COM PLACAS TIPO ESMALTADA DE DIMENSÕES 35X35 CM APLICADA EM AMBIENTES DE ÁREA MAIOR QUE 10 M2. AF. 02/2023. PE	M2	382,00		19. F	Piso Cerâmico	76,40	76,40	
1.9.3.	REVESTIMENTO CERÂMICO PARA PISO COM PLACAS TIPO ESMALTADA DE DIMENSÕES 35X35 CM APLICADA EM AMBIENTES DE ÁREA MENOR QUE 5 M2. AF. 02/2023. PE	M2	259,60		19. F	Piso Cerâmico	51,92	51,92	
1.9.4.	COMPACTAÇÃO MECÂNICA DE SOLO PARA EXECUÇÃO DE RADIER, PISO DE CONCRETO OU LAJE SOBRE SOLO, COM COMPACTADOR DE SOLOS TIPO PLACA VIBRATÓRIA. AF. 09/2021	M2	323,00		18. B	Base Piso	64,60	64,60	
1.9.5.	EXECUÇÃO DE PASSEIO (CALÇADA) OU PISO DE CONCRETO COM CONCRETO MOLDADO IN LOCO, FEITO EM OBRA, ACABAMENTO CONVENCIONAL, NÃO ARMADO. AF. 08/2022	M3	22,60		20. F	Piso Externo	4,52	4,52	
1.9.6.	SOLEIRA EM MÁRMORE, LARGURA 15 CM, ESPESSURA 2,0 CM. AF. 09/2020	M	50,40		21. F	Rodapés Soleiras Peitoris	10,08	10,08	
1.9.7.	RODAPÉ CERÂMICO DE 7CM DE ALTURA COM PLACAS TIPO ESMALTADA DE DIMENSÕES 35X35CM. AF. 02/2023	M	774,00		21. F	Rodapés Soleiras Peitoris	154,80	154,80	
1.9.8.	PEITORIL LINEAR EM GRANITO OU MÁRMORE, L = 15CM, ASSENTADO COM ARGAMASSA 1:6 COM ADITIVO. AF. 11/2020	M	130,00		21. F	Rodapés Soleiras Peitoris	26,00	26,00	
1.10.	INSTALAÇÕES		-						
1.10.1.	DISJUNTOR MONOPOLAR TIPO DIN, CORRENTE NOMINAL DE 10A - FORNECIMENTO E INSTALAÇÃO. AF. 07/2025	UN	40,00		22. D	Disjuntores	8,00	8,00	
1.10.2.	DISJUNTOR MONOPOLAR TIPO DIN, CORRENTE NOMINAL DE 16A - FORNECIMENTO E INSTALAÇÃO. AF. 07/2025	UN	20,00		22. D	Disjuntores	4,00	4,00	



PLQ - PLANILHA DE LEVANTAMENTO DE QUANTIDADES  
Memória de Cálculo - OGU

Grau de Sigilo  
#PUBLICO

APELIDO DO EMPREENDIMENTO  
FNHIS MCMV Sub50

Nº TransfereGOV  
040205/2025

Nº OPERAÇÃO  
0

PROponente / Tomador  
PREFEITURA DE MAGALHÃES BARATA

Falta Preencher o Memorial de  
Cálculo na linha 24

Nº AGRUPADOR DE  
EVENTOS

FRENTES DE OBRA:

Item	Descrição	Unidade	Quantidade	Memória de Cálculo	Nº	Agrupador de Eventos	UH-01 a 04	UH-05 a 08
PRODUÇÃO HABITACIONAL							1	2
						TOTAL FINANC. POR FRENTE (R\$):	635.479,84	614.046,74
1.10.3.	DISJUNTOR MONOPOLAR TIPO DIN, CORRENTE NOMINAL DE 25A - FORNECIMENTO E INSTALAÇÃO. AF. 07/2025	UN	20,00		22. D	Disjuntores	4,00	4,00
1.10.4.	DISJUNTOR MONOPOLAR TIPO DIN, CORRENTE NOMINAL DE 50A - FORNECIMENTO E INSTALAÇÃO. AF. 07/2025	UN	20,00		22. D	Disjuntores	4,00	4,00
1.10.5.	DISPOSITIVO TIPO DR, CORRENTE NOMINAL DE 25A - FORNECIMENTO E INSTALAÇÃO. AF. 10/2020	UN	40,00		22. D	Disjuntores	8,00	8,00
1.10.6.	ENTRADA DE ENERGIA ELÉTRICA, AÉREA, MONOFÁSICA, COM CAIXA DE EMBUTIR, CABO DE 10 MM2 E DISJUNTOR DIN 50A (NÃO INCLUSO O POSTE DE CONCRETO). AF. 07/2020. PS	UN	20,00		23. E	Entrada de Energia	4,00	4,00
1.10.7.	QUADRO DE DISTRIBUIÇÃO DE LUZ EM PVC PARA 12 DISJUNTORES - FORNECIMENTO E INSTALAÇÃO.	UN	20,00		24. II	Infraestrutura Elétrica	4,00	4,00
1.10.8.	LUMINÁRIA TIPO PLAFON CIRCULAR, DE SOBREPOR, COM LED DE 12/13 W - FORNECIMENTO E INSTALAÇÃO. AF. 09/2024	UN	140,00		25. II	Luminárias	28,00	28,00
1.10.9.	INTERRUPTOR SIMPLES (1 MÓDULO), 10A/250V, INCLUINDO SUPORTE E PLACA - FORNECIMENTO E INSTALAÇÃO. AF. 03/2023	UN	100,00		25. II	Luminárias	20,00	20,00
1.10.10.	INTERRUPTOR SIMPLES (2 MÓDULOS), 10A/250V, INCLUINDO SUPORTE E PLACA - FORNECIMENTO E INSTALAÇÃO. AF. 03/2023	UN	20,00		26. D	Dispositivos Elétricos	4,00	4,00
1.10.11.	TOMADA BAIXA DE EMBUTIR (1 MÓDULO), 2P+T 10 A, INCLUINDO SUPORTE E PLACA - FORNECIMENTO E INSTALAÇÃO. AF. 03/2023	UN	200,00		26. D	Dispositivos Elétricos	40,00	40,00
1.10.12.	TOMADA MÉDIA DE EMBUTIR (1 MÓDULO), 2P+T 10 A, INCLUINDO SUPORTE E PLACA - FORNECIMENTO E INSTALAÇÃO. AF. 03/2023	UN	120,00		26. D	Dispositivos Elétricos	24,00	24,00
1.10.13.	TOMADA ALTA DE EMBUTIR (1 MÓDULO), 2P+T 20 A, INCLUINDO SUPORTE E PLACA - FORNECIMENTO E INSTALAÇÃO. AF. 03/2023	UN	20,00		26. D	Dispositivos Elétricos	4,00	4,00
1.10.14.	INTERRUPTOR PULSADOR CAMPAINHA (1 MÓDULO), 10A/250V, INCLUINDO SUPORTE E PLACA - FORNECIMENTO E INSTALAÇÃO. AF. 03/2023	UN	20,00		26. D	Dispositivos Elétricos	4,00	4,00
1.10.15.	CAMPAINHA CIGARRA (1 MÓDULO), 10A/250V, INCLUINDO SUPORTE E PLACA - FORNECIMENTO E INSTALAÇÃO. AF. 03/2023	UN	20,00		26. D	Dispositivos Elétricos	4,00	4,00
1.10.16.	FORNECIMENTO E INSTALAÇÃO DE PRESSURIZADOR ACOPLADO AO CHUVEIRO (TENSÃO: 127V - PRESSÃO MÍNIMA: 0,7MCA / PRESSÃO MÁXIMA: 2,5MCA - ENTRADA 1/2" / SAÍDA 1/2")	UN	40,00		26. D	Dispositivos Elétricos	8,00	8,00
1.10.17.	CAIXA RETANGULAR 4" X 2" BAIXA (0,30 M DO PISO), PVC, INSTALADA EM PAREDE - FORNECIMENTO E INSTALAÇÃO. AF. 03/2023	UN	240,00		26. D	Dispositivos Elétricos	48,00	48,00
1.10.18.	CAIXA RETANGULAR 4" X 2" MÉDIA (1,30 M DO PISO), PVC, INSTALADA EM PAREDE - FORNECIMENTO E INSTALAÇÃO. AF. 03/2023	UN	260,00		24. II	Infraestrutura Elétrica	52,00	52,00
1.10.19.	CAIXA RETANGULAR 4" X 2" ALTA (2,00 M DO PISO), PVC, INSTALADA EM PAREDE - FORNECIMENTO E INSTALAÇÃO. AF. 03/2023	UN	40,00		24. II	Infraestrutura Elétrica	8,00	8,00
1.10.20.	CAIXA OCTOGONAL 3" X 3", PVC, INSTALADA EM LAJE - FORNECIMENTO E INSTALAÇÃO. AF. 03/2023	UN	140,00		24. II	Infraestrutura Elétrica	28,00	28,00
1.10.21.	CABO DE COBRE FLEXÍVEL ISOLADO, 1,5 MM², ANTI-CHAMA 450/750 V, PARA CIRCUITOS TERMINAIS - FORNECIMENTO E INSTALAÇÃO. AF. 03/2023	M	1.958,00		24. II	Infraestrutura Elétrica	391,60	391,60
1.10.22.	CABO DE COBRE FLEXÍVEL ISOLADO, 2,5 MM², ANTI-CHAMA 450/750 V, PARA CIRCUITOS TERMINAIS - FORNECIMENTO E INSTALAÇÃO. AF. 03/2023	M	5.176,00		27. C	Cabos	1.035,20	1.035,20



PLQ - PLANILHA DE LEVANTAMENTO DE QUANTIDADES  
Memória de Cálculo - OGU

Grau de Sigilo  
#PUBLICO

APELIDO DO EMPREENDIMENTO  
FNHS MCMV Sub50

Nº TransfereGOV  
040205/2025

Nº OPERAÇÃO  
0

PROponente / TOMADOR  
PREFEITURA DE MAGALHÃES BARATA

Falta Preencher o Memorial de  
Cálculo na linha 24

Nº AGRUPADOR DE  
EVENTOS

FRENTES DE OBRA:

Item	Descrição	Unidade	Quantidade	Memória de Cálculo	Nº	Agrupador de Eventos	UH-01 a 04	UH-05 a 08
PRODUÇÃO HABITACIONAL						TOTAL FINANC. POR FRENTE (R\$):	1	2
1.10.23.	CABO DE COBRE FLEXÍVEL ISOLADO, 4 MM², ANTI-CHAMA 450/750 V, PARA CIRCUITOS TERMINAIS - FORNECIMENTO E INSTALAÇÃO. AF 03/2023	M	496,00		27. C	Cabos	99,20	99,20
1.10.24.	CABO DE COBRE ISOLADO, 10 MM², ANTI-CHAMA 450/750 V, INSTALADO EM ELETROCALHA OU PERFILADO - FORNECIMENTO E INSTALAÇÃO. AF 07/2025	M	518,00		27. C	Cabos	103,60	103,60
1.10.25.	CABO DE COBRE FLEXÍVEL ISOLADO, 10 MM², 0,6/1,0 KV, PARA REDE AÉREA DE DISTRIBUIÇÃO DE ENERGIA ELÉTRICA DE BAIXA TENSÃO - FORNECIMENTO E INSTALAÇÃO. AF 07/2020	M	166,00		27. C	Cabos	33,20	33,20
1.10.26.	ELETRODUTO FLEXÍVEL CORRUGADO, PVC, DN 25 MM (3/4"), PARA CIRCUITOS TERMINAIS, INSTALADO EM FORRO - FORNECIMENTO E INSTALAÇÃO. AF 03/2023	M	894,00		27. C	Cabos	178,80	178,80
1.10.27.	ELETRODUTO FLEXÍVEL CORRUGADO, PVC, DN 25 MM (3/4"), PARA CIRCUITOS TERMINAIS, INSTALADO EM PAREDE - FORNECIMENTO E INSTALAÇÃO. AF 03/2023	M	1.166,00		24. H	Infraestrutura Elétrica	233,20	233,20
1.10.28.	ELETRODUTO FLEXÍVEL CORRUGADO REFORÇADO, PVC, DN 25 MM (3/4"), PARA CIRCUITOS TERMINAIS, INSTALADO EM LAJE - FORNECIMENTO E INSTALAÇÃO. AF 03/2023	M	441,20		24. H	Infraestrutura Elétrica	88,24	88,24
1.10.29.	RASGO LINEAR MANUAL EM ALVENARIA, PARA ELETRODUTOS, DIÂMETROS MENORES OU IGUAIS A 40 MM. AF 09/2023	M	1.166,00		24. H	Infraestrutura Elétrica	233,20	233,20
1.10.30.	JOELHO 90 GRAUS COM BUCHA DE LATÃO, PVC, SOLDÁVEL, DN 25MM, X 1/2 INSTALADO EM RAMAL OU SUB-RAMAL DE ÁGUA - FORNECIMENTO E INSTALAÇÃO. AF 06/2022	UN	140,00		28. T	Tubulação Hidráulica	28,00	28,00
1.10.31.	JOELHO 90 GRAUS, PVC, SOLDÁVEL, DN 25MM, INSTALADO EM RAMAL DE DISTRIBUIÇÃO DE ÁGUA - FORNECIMENTO E INSTALAÇÃO. AF 06/2022	UN	160,00		28. T	Tubulação Hidráulica	32,00	32,00
1.10.32.	TE, PVC, SOLDÁVEL, DN 25MM, INSTALADO EM RAMAL OU SUB-RAMAL DE ÁGUA - FORNECIMENTO E INSTALAÇÃO. AF 06/2022	UN	80,00		28. T	Tubulação Hidráulica	16,00	16,00
1.10.33.	ADAPTADOR CURTO COM BOLSA E ROSCA PARA REGISTRO, PVC, SOLDÁVEL, DN 25MM X 3/4, INSTALADO EM RAMAL OU SUB-RAMAL DE ÁGUA - FORNECIMENTO E INSTALAÇÃO. AF 06/2022	UN	160,00		28. T	Tubulação Hidráulica	32,00	32,00
1.10.34.	TUBO, PVC, SOLDÁVEL, DE 25MM, INSTALADO EM PRUMADA DE ÁGUA - FORNECIMENTO E INSTALAÇÃO. AF 06/2022	M	102,00		28. T	Tubulação Hidráulica	20,40	20,40
1.10.35.	TUBO, PVC, SOLDÁVEL, DE 25MM, INSTALADO EM RAMAL OU SUB-RAMAL DE ÁGUA - FORNECIMENTO E INSTALAÇÃO. AF 06/2022	M	174,00		28. T	Tubulação Hidráulica	34,80	34,80
1.10.36.	FORNECIMENTO E INSTALAÇÃO DE PRESSURIZADOR ACOPLADO AO CHUVEIRO (TENSÃO: 127V - PRESSÃO MÍNIMA: 0,7MCA / PRESSÃO MÁXIMA: 2,5MCA - ENTRADA 1/2" /	UN	20,00		28. T	Tubulação Hidráulica	4,00	4,00
1.10.37.	REGISTRO DE PRESSÃO BRUTO, LATÃO, ROSCÁVEL, 3/4", COM ACABAMENTO E CANOPLA CROMADOS - FORNECIMENTO E INSTALAÇÃO. AF 08/2021	UN	20,00		29. R	Registros	4,00	4,00
1.10.38.	REGISTRO DE GAVETA BRUTO, LATÃO, ROSCÁVEL, 3/4", COM ACABAMENTO E CANOPLA CROMADOS - FORNECIMENTO E INSTALAÇÃO. AF 08/2021	UN	60,00		29. R	Registros	12,00	12,00



PLQ - PLANILHA DE LEVANTAMENTO DE QUANTIDADES  
Memória de Cálculo - OGU

Grau de Sigilo  
#PUBLICO

APELIDO DO EMPREENDIMENTO FNHIS MCMV Sub50	Nº TransfereGOV 040205/2025	Nº OPERAÇÃO 0	PROPOSITOR / TOMADOR PREFEITURA DE MAGALHÃES BARATA
---	--------------------------------	------------------	--

Falta Preencher o Memorial de  
Cálculo na linha 24

					Nº	Agrupador de Eventos	FRENTES DE OBRA:	
Item	Descrição	Unidade	Quantidade	Memória de Cálculo			UH-01 a 04	UH-05 a 08
PRODUÇÃO HABITACIONAL						TOTAL FINANC. POR FRENTE (R\$):	1	2
1.10.39.	REGISTRO DE ESFERA, PVC, SOLDÁVEL, COM VOLANTE, DN 32 MM - FORNECIMENTO E INSTALAÇÃO. AF. 08/2021	UN	40,00		29. R	Registros	8,00	8,00
1.10.40.	ENGATE FLEXÍVEL EM PLÁSTICO BRANCO, 1/2" X 40CM - FORNECIMENTO E INSTALAÇÃO. AF. 01/2020	UN	80,00		29. R	Registros	16,00	16,00
1.10.41.	KIT CAVALÊTE PARA MEDIÇÃO DE ÁGUA - ENTRADA INDIVIDUALIZADA, EM PVC 25 MM (3/4"). PARA 1 MEDIDOR - FORNECIMENTO E INSTALAÇÃO (EXCLUSIVE HIDRÔMETRO). AF. 03/2024	UN	20,00		30. E	Entrada Hidráulica	4,00	4,00
1.10.42.	CAIXA DE EMBUTIR EM POLICARBONATO PARA ABRIGO DE HIDRÔMETRO - FORNECIMENTO E INSTALAÇÃO (EXCLUSIVE HIDRÔMETRO).	UN	20,00		30. E	Entrada Hidráulica	4,00	4,00
1.10.43.	REGISTRO DE GAVETA BRUTO, LATÃO, ROSCÁVEL, 3/4" - FORNECIMENTO E INSTALAÇÃO. AF. 08/2021	UN	20,00		30. E	Entrada Hidráulica	4,00	4,00
1.10.44.	TUBO, PVC, SOLDÁVEL, DE 25MM, INSTALADO EM RAMAL DE DISTRIBUIÇÃO DE ÁGUA - FORNECIMENTO E INSTALAÇÃO. AF. 06/2022	M	135,00		30. E	Entrada Hidráulica	27,00	27,00
1.10.45.	TUBO, PVC, SOLDÁVEL, DE 25MM, INSTALADO EM PRUMADA DE ÁGUA - FORNECIMENTO E INSTALAÇÃO. AF. 06/2022	M	60,00		30. E	Entrada Hidráulica	12,00	12,00
1.10.46.	JOELHO 90 GRAUS, PVC, SOLDÁVEL, DN 25MM, INSTALADO EM RAMAL DE DISTRIBUIÇÃO DE ÁGUA - FORNECIMENTO E INSTALAÇÃO. AF. 06/2022	UN	40,00		30. E	Entrada Hidráulica	8,00	8,00
1.10.47.	TE, PVC, SOLDÁVEL, DN 25MM, INSTALADO EM RAMAL DE DISTRIBUIÇÃO DE ÁGUA - FORNECIMENTO E INSTALAÇÃO. AF. 06/2022	UN	20,00		30. E	Entrada Hidráulica	4,00	4,00
1.10.48.	CAIXA D'ÁGUA EM POLIETILENO, 500 LITROS - FORNECIMENTO E INSTALAÇÃO. AF. 06/2021	UN	20,00		31. c	Reservatório e Barrilete	4,00	4,00
1.10.49.	FURO EM CAIXA D'ÁGUA COM ESPESSURA DE 2 ATÉ 5 MM E DIÂMETRO DE 25 MM. AF. 06/2021	UN	20,00		31. c	Reservatório e Barrilete	4,00	4,00
1.10.50.	FURO EM CAIXA D'ÁGUA COM ESPESSURA DE 2 ATÉ 5 MM E DIÂMETRO DE 32 MM. AF. 06/2021	UN	40,00		31. c	Reservatório e Barrilete	8,00	8,00
1.10.51.	ADAPTADOR COM FLANGE E ANEL DE VEDAÇÃO, PVC, SOLDÁVEL, DN 25 MM X 3/4". INSTALADO EM RESERVAÇÃO PREDIAL DE ÁGUA - FORNECIMENTO E INSTALAÇÃO. AF. 04/2024	UN	20,00		31. c	Reservatório e Barrilete	4,00	4,00
1.10.52.	ADAPTADOR COM FLANGE E ANEL DE VEDAÇÃO, PVC, SOLDÁVEL, DN 32 MM X 1". INSTALADO EM RESERVAÇÃO PREDIAL DE ÁGUA - FORNECIMENTO E INSTALAÇÃO. AF. 04/2024	UN	40,00		31. c	Reservatório e Barrilete	8,00	8,00
1.10.53.	TORNEIRA DE BOIA PARA CAIXA D'ÁGUA, ROSCÁVEL, 3/4" - FORNECIMENTO E INSTALAÇÃO. AF. 08/2021	UN	20,00		31. c	Reservatório e Barrilete	4,00	4,00
1.10.54.	JOELHO 90 GRAUS, PVC, SOLDÁVEL, DN 25MM, INSTALADO EM RAMAL DE DISTRIBUIÇÃO DE ÁGUA - FORNECIMENTO E INSTALAÇÃO. AF. 06/2022	UN	160,00		31. c	Reservatório e Barrilete	32,00	32,00
1.10.55.	JOELHO 90 GRAUS, PVC, SOLDÁVEL, DN 32MM, INSTALADO EM RAMAL DE DISTRIBUIÇÃO DE ÁGUA - FORNECIMENTO E INSTALAÇÃO. AF. 06/2022	UN	80,00		31. F	Reservatório e Barrilete	16,00	16,00
1.10.56.	JOELHO 45 GRAUS, PVC, SOLDÁVEL, DN 32MM, INSTALADO EM RAMAL DE DISTRIBUIÇÃO DE ÁGUA - FORNECIMENTO E INSTALAÇÃO. AF. 06/2022	UN	20,00		31. F	Reservatório e Barrilete	4,00	4,00



PLQ - PLANILHA DE LEVANTAMENTO DE QUANTIDADES  
Memória de Cálculo - OGU

Grau de Sigilo  
#PUBLICO

APELIDO DO EMPREENDIMENTO  
FNHIS MCMV Sub50

Nº TransfereGOV  
040205/2025

Nº OPERAÇÃO  
0

PROponente / Tomador  
PREFEITURA DE MAGALHÃES BARATA

Falta Preencher o Memorial de  
Cálculo na linha 24

Nº AGRUPADOR DE  
EVENTOS

FRENTES DE OBRA:

Item	Descrição	Unidade	Quantidade	Memória de Cálculo	Nº	Agrupador de Eventos	UH-01 a 04	UH-05 a 08
PRODUÇÃO HABITACIONAL						TOTAL FINANC. POR FRENTE (R\$):	1	2
1.10.57.	BUCHA DE REDUÇÃO, CURTA, PVC, SOLDÁVEL, DN 32 X 25 MM, INSTALADO EM RAMAL DE DISTRIBUIÇÃO DE ÁGUA - FORNECIMENTO E INSTALAÇÃO. AF 06/2022	UN	40,00		31. R	Reservatório e Barrilete	8,00	8,00
1.10.58.	TE, PVC, SOLDÁVEL, DN 32MM, INSTALADO EM RAMAL DE DISTRIBUIÇÃO DE ÁGUA - FORNECIMENTO E INSTALAÇÃO. AF 06/2022	UN	60,00		31. R	Reservatório e Barrilete	12,00	12,00
1.10.59.	TE DE REDUÇÃO, PVC, SOLDÁVEL, DN 32MM X 25MM, INSTALADO EM RAMAL DE DISTRIBUIÇÃO DE ÁGUA - FORNECIMENTO E INSTALAÇÃO. AF 06/2022	UN	20,00		31. R	Reservatório e Barrilete	4,00	4,00
1.10.60.	TUBO, PVC, SOLDÁVEL, DE 25MM, INSTALADO EM RAMAL DE DISTRIBUIÇÃO DE ÁGUA - FORNECIMENTO E INSTALAÇÃO. AF 06/2022	M	88,00		31. R	Reservatório e Barrilete	17,60	17,60
1.10.61.	TUBO, PVC, SOLDÁVEL, DE 32MM, INSTALADO EM RAMAL DE DISTRIBUIÇÃO DE ÁGUA - FORNECIMENTO E INSTALAÇÃO. AF 06/2022	M	211,00		31. R	Reservatório e Barrilete	42,20	42,20
1.10.62.	JOELHO 45 GRAUS, PVC, SÉRIE NORMAL, ESGOTO PREDIAL, DN 40 MM, JUNTA SOLDÁVEL, FORNECIDO E INSTALADO EM RAMAL DE DESCARGA OU RAMAL DE ESGOTO SANITÁRIO. AF 08/2022	UN	60,00		31. R	Reservatório e Barrilete	12,00	12,00
1.10.63.	JOELHO 45 GRAUS, PVC, SÉRIE NORMAL, ESGOTO PREDIAL, DN 50 MM, JUNTA ELÁSTICA, FORNECIDO E INSTALADO EM RAMAL DE DESCARGA OU RAMAL DE ESGOTO SANITÁRIO. AF 08/2022	UN	40,00		32. T	Tubulação Sanitária	8,00	8,00
1.10.64.	JOELHO 90 GRAUS, PVC, SÉRIE NORMAL, ESGOTO PREDIAL, DN 40 MM, JUNTA SOLDÁVEL, FORNECIDO E INSTALADO EM RAMAL DE DESCARGA OU RAMAL DE ESGOTO SANITÁRIO. AF 08/2022	UN	40,00		32. T	Tubulação Sanitária	8,00	8,00
1.10.65.	JOELHO 90 GRAUS, PVC, SÉRIE NORMAL, ESGOTO PREDIAL, DN 50 MM, JUNTA ELÁSTICA, FORNECIDO E INSTALADO EM RAMAL DE DESCARGA OU RAMAL DE ESGOTO SANITÁRIO. AF 08/2022	UN	180,00		32. T	Tubulação Sanitária	36,00	36,00
1.10.66.	JOELHO 90 GRAUS, PVC, SÉRIE NORMAL, ESGOTO PREDIAL, DN 100 MM, JUNTA ELÁSTICA, FORNECIDO E INSTALADO EM RAMAL DE DESCARGA OU RAMAL DE ESGOTO SANITÁRIO. AF 08/2022	UN	20,00		32. T	Tubulação Sanitária	4,00	4,00
1.10.67.	TE, PVC, SÉRIE NORMAL, ESGOTO PREDIAL, DN 50 X 50 MM, JUNTA ELÁSTICA, FORNECIDO E INSTALADO EM RAMAL DE DESCARGA OU RAMAL DE ESGOTO SANITÁRIO. AF 08/2022	UN	20,00		32. T	Tubulação Sanitária	4,00	4,00
1.10.68.	JUNÇÃO DE REDUÇÃO INVERTIDA, PVC, SÉRIE NORMAL, ESGOTO PREDIAL, DN 100 X 50 MM, JUNTA ELÁSTICA, FORNECIDO E INSTALADO EM RAMAL DE DESCARGA OU RAMAL DE ESGOTO SANITÁRIO. AF 08/2022	UN	20,00		32. T	Tubulação Sanitária	4,00	4,00
1.10.69.	TERMINAL DE VENTILAÇÃO, PVC, SÉRIE NORMAL, ESGOTO PREDIAL, DN 50 MM, JUNTA SOLDÁVEL, FORNECIDO E INSTALADO EM PRUMADA DE ESGOTO SANITÁRIO OU VENTILAÇÃO. AF 08/2022	UN	20,00		32. T	Tubulação Sanitária	4,00	4,00
1.10.70.	TUBO PVC, SÉRIE NORMAL, ESGOTO PREDIAL, DN 40 MM, FORNECIDO E INSTALADO EM RAMAL DE DESCARGA OU RAMAL DE ESGOTO SANITÁRIO. AF 08/2022	M	67,00		32. T	Tubulação Sanitária	13,40	13,40
1.10.71.	TUBO PVC, SÉRIE NORMAL, ESGOTO PREDIAL, DN 50 MM, FORNECIDO E INSTALADO EM RAMAL DE DESCARGA OU RAMAL DE ESGOTO SANITÁRIO. AF 08/2022	M	204,20		32. T	Tubulação Sanitária	40,84	40,84



PLQ - PLANILHA DE LEVANTAMENTO DE QUANTIDADES  
Memória de Cálculo - OGU

Grau de Sigilo  
#PUBLICO

APELIDO DO EMPREENDIMENTO FNHIS MCMV Sub50	Nº TransfereGOV 040205/2025	Nº OPERAÇÃO 0	PROPOSITANTE / TOMADOR PREFEITURA DE MAGALHÃES BARATA
---	--------------------------------	------------------	--

Falta Preencher o Memorial de  
Cálculo na linha 24

					Nº	AGREGADOR DE EVENTOS	FRENTES DE OBRA:	
Item	Descrição	Unidade	Quantidade	Memória de Cálculo			1 UH-01 a 04	2 UH-05 a 08
PRODUÇÃO HABITACIONAL								
TOTAL FINANC. POR FRENTE (R\$):							635.479,84	614.046,74
1.10.72.	TUBO PVC, SERIE NORMAL, ESGOTO PREDIAL, DN 50 MM, FORNECIDO E INSTALADO EM PRUMADA DE ESGOTO SANITÁRIO OU VENTILAÇÃO. AF. 08/2022	M	80,00		32. T	Tubulação Sanitária	16,00	16,00
1.10.73.	TUBO PVC, SERIE NORMAL, ESGOTO PREDIAL, DN 100 MM, FORNECIDO E INSTALADO EM RAMAL DE DESCARGA OU RAMAL DE ESGOTO SANITÁRIO. AF. 08/2022	M	676,00		32. T	Tubulação Sanitária	135,20	135,20
1.10.74.	CAIXA ENTERRADA HIDRAULICA RETANGULAR EM ALVENARIA COM TUIJOS CERÂMICOS MACIÇOS. DIMENSÕES INTERNAS: 0,6X0,6X0,6 M PARA REDE DE ESGOTO. AF. 12/2020	UN	100,00		32. T	Tubulação Sanitária	20,00	20,00
1.10.75.	CAIXA SIFONADA, PVC, DN 100 X 100 X 50 MM, JUNTA ELÁSTICA, FORNECIDA E INSTALADA EM RAMAL DE DESCARGA OU EM RAMAL DE ESGOTO SANITÁRIO. AF. 08/2022	UN	20,00		33. C	Caixas	4,00	4,00
1.10.76.	RAIO SIFONADO REDONDO, PVC, DN 100 X 40 MM, JUNTA SOLDÁVEL, FORNECIDA E INSTALADA EM RAMAL DE DESCARGA OU EM RAMAL DE ESGOTO SANITÁRIO. AF. 08/2022	UN	20,00		33. C	Caixas	4,00	4,00
1.10.77.	RAIO SIFONADO REDONDO, PVC, DN 100 X 40 MM, JUNTA SOLDÁVEL, FORNECIDA E INSTALADA EM RAMAL DE DESCARGA OU EM RAMAL DE ESGOTO SANITÁRIO. AF. 08/2022	UN	20,00		33. C	Caixas	4,00	4,00
1.10.78.	CAIXA DE GORDURA SIMPLES (CAPACIDADE: 36L), RETANGULAR, EM ALVENARIA COM TUIJOS CERÂMICOS MACIÇOS. DIMENSÕES INTERNAS = 0,2X0,4 M. ALTURA INTERNA = 0,8 M. AF. 12/2020	UN	20,00		33. C	Caixas	4,00	4,00
1.10.79.	VASO SANITÁRIO SIFONADO COM CAIXA ACOPLADA LOUÇA BRANCA, INCLUSO ENGATE FLEXÍVEL EM PLÁSTICO BRANCO, 1/2 X 40CM - FORNECIMENTO E INSTALAÇÃO. AF. 01/2020	UN	20,00		34. L	Louças Metais e Bancada	4,00	4,00
1.10.80.	LAVATÓRIO LOUÇA BRANCA SUSPENSO, 29,5 X 39CM OU EQUIVALENTE, PADRÃO POPULAR, INCLUSO SIFÃO FLEXÍVEL EM PVC, VÁLVULA E ENGATE FLEXÍVEL 39CM EM PLÁSTICO E TORNEIRA CROMADA DE MESA, PADRÃO POPULAR - FORNECIMENTO E INSTALAÇÃO. AF. 01/2020	UN	20,00		34. L	Louças Metais e Bancada	4,00	4,00
1.10.81.	BANCADA DE MÁRMORE SINTÉTICO 120 X 80CM, COM CUBA INTEGRADA, INCLUSO SIFÃO TIPO FLEXÍVEL EM PVC, VÁLVULA EM PLÁSTICO CROMADO TIPO AMERICANA E TORNEIRA CROMADA LONGA, DE PAREDE, PADRÃO POPULAR - FORNECIMENTO E INSTALAÇÃO. AF. 01/2020	UN	20,00		34. L	Louças Metais e Bancada	4,00	4,00
1.10.82.	TANQUE DE MÁRMORE SINTÉTICO COM COLUNA, 22L OU EQUIVALENTE, INCLUSO SIFÃO FLEXÍVEL EM PVC, VÁLVULA PLÁSTICA E TORNEIRA DE METAL CROMADO PADRÃO POPULAR - FORNECIMENTO E INSTALAÇÃO. AF. 01/2020	UN	20,00		34. L	Louças Metais e Bancada	4,00	4,00
1.10.83.	CHUVEIRO ELÉTRICO COMUM CORPO PLÁSTICO, TIPO DUCHA - FORNECIMENTO E INSTALAÇÃO. AF. 01/2020	UN	20,00		34. L	Louças Metais e Bancada	4,00	4,00
1.10.84.	KIT DE ACESSÓRIOS PARA BANHEIRO EM METAL CROMADO, 5 PECAS, INCLUSO FIXAÇÃO. AF. 01/2020	UN	20,00		34. L	Louças Metais e Bancada	4,00	4,00
1.10.85.	TANQUE SÉPTICO CIRCULAR, EM CONCRETO PRÉ-MOLDADO, DIÂMETRO INTERNO = 1,10 M, ALTURA INTERNA = 2,50 M, VOLUME ÚTIL: 2138,2 L (PARA 5 CONTRIBUÍNTES). AF. 12/2020	UN	20,00	1 unidade x nº de casas	5. AN	Alvenaria	4,00	4,00



PLQ - PLANILHA DE LEVANTAMENTO DE QUANTIDADES  
Memória de Cálculo - OGU

Grau de Sigilo  
#PUBLICO

APELIDO DO EMPREENDIMENTO FNHIS MCMV Sub50	Nº TransfereGOV 040205/2025	Nº OPERAÇÃO 0	PROPONENTE / TOMADOR PREFEITURA DE MAGALHÃES BARATA
---	--------------------------------	------------------	--

Falta Preencher o Memorial de  
Cálculo na linha 24

					Nº	Agrupador de Eventos	FRENTES DE OBRA:	
Item	Descrição	Unidade	Quantidade	Memória de Cálculo			UH-01 a 04	UH-05 a 08
PRODUÇÃO HABITACIONAL						TOTAL FINANC. POR FRENTE (R\$):	1	2
1.10.86.	SUMIDOURO CIRCULAR, EM CONCRETO PRÉ-MOLDADO, DIÂMETRO INTERNO = 1,88 M, ALTURA INTERNA = 2,00 M, ÁREA DE INFILTRAÇÃO: 13,1 M² (PARA 5 CONTRIBUINTES). AF_ 12/2020	UN	20,00	1 unidade x nº de casas	5. AN	Alvenaria	635.479,84	614.046,74
1.11.	COMPLEMENTARES		-					
1.11.1.	LIMPEZA DE BACIA SANITÁRIA, BIDÊ OU MICTÓRIO EM LOUÇA, INCLUSIVE METAIS CORRESPONDENTES. AF_ 04/2019	UN	20,00		35. L	Limpeza Final	4,00	4,00
1.11.2.	LIMPEZA DE BANCADA DE PEDRA (MÁRMORE OU GRANITO). AF_ 04/2019	M2	14,40		35. L	Limpeza Final	2,88	2,88
1.11.3.	LIMPEZA DE CONTRAPISO COM VASSOURA A SECO. AF_ 04/2019	M2	323,00		35. L	Limpeza Final	64,60	64,60
1.11.4.	LIMPEZA DE FORRO REMOVÍVEL COM PANO UMIDO. AF_ 04/2019	M2	718,00		35. L	Limpeza Final	143,60	143,60
1.11.5.	LIMPEZA DE JANELA DE VIDRO COM CAIXILHO EM AÇO/ALUMÍNIO/PVC. AF_ 04/2019	M2	80,00		35. L	Limpeza Final	16,00	16,00
1.11.6.	LIMPEZA DE PISO CERÂMICO OU PORCELANATO UTILIZANDO DETERGENTE NEUTRO E ESCOVAÇÃO MANUAL. AF_ 04/2019	M2	949,20		35. L	Limpeza Final	189,84	189,84
1.11.7.	LIMPEZA DE PORTA DE MADEIRA. AF_ 04/2019	M2	336,00		35. L	Limpeza Final	67,20	67,20
1.11.8.	LIMPEZA DE REVESTIMENTO CERÂMICO EM PAREDE UTILIZANDO DETERGENTE NEUTRO E ESCOVAÇÃO MANUAL. AF_ 04/2019	M2	318,40		35. L	Limpeza Final	63,68	63,68
1.11.9.	LIMPEZA DE TANQUE OU LAVATÓRIO DE LOUÇA ISOLADO, INCLUSIVE METAIS CORRESPONDENTES. AF_ 04/2019	UN	40,00		35. L	Limpeza Final	8,00	8,00
1.11.10.	BARRA DE APOIO RETA, EM AÇO INOX POLIDO, COMPRIMENTO 80 CM, FIXADA NA PAREDE - FORNECIMENTO E INSTALAÇÃO. AF_ 01/2020	UN	40,00	2 unidades x nº de casas	35. L	Limpeza Final	8,00	8,00
1.11.11.	RAMPA DE ACESSIBILIDADE EM CONCRETO MOLDADO IN LOCO, EM CALÇADA NOVA COM LARGURA MAIOR OU IGUAL À 3,00 M, FCK 25MPA, COM PISO PODOTÁTIL. AF_ 03/2024	UN	20,00	1 unidade x nº de casas	35. L	Limpeza Final	4,00	4,00

MAGALHÃES BARATA - PA  
Local  
segunda-feira, 26 de maio de 2025  
Data

Responsável Técnico  
Nome: ANA PAULA RODRIGUES HESKETH  
CREA/CAU: A162668-0  
ART/RRT: 16024847



PLQ - PLANILHA DE LEVANTAMENTO DE QUANTIDADES  
Memória de Cálculo - OGU

Grau de Sigilo  
#PUBLICO

APELIDO DO EMPREENDIMENTO  
FNHIS MCMV Sub50

Nº TransfereGOV  
040205/2025

Nº OPERAÇÃO  
0

PROponente / Tomador  
PREFEITURA DE MAGALHÃES BARATA

				UH-09 a 12	UH-13 a 16	UH-17 a 20				
				3	4	5	6			
Item	Descrição	Unidade	Quantidade							
PRODUÇÃO HABITACIONAL				614.046,74	614.046,74	614.046,74				
1.	Construção de Habitação de Interesse Social		-							
1.1.	SERVIÇOS PRELIMINARES GERAIS		-							
1.1.1.	FORNECIMENTO E INSTALAÇÃO DE PLACA DE OBRA COM CHAPA GALVANIZADA E ESTRUTURA DE MADEIRA. AF_03/2022_PS	M2	6,48							
1.1.2.	LOCAÇÃO CONVENCIONAL DE OBRA, UTILIZANDO GABARITO DE TÁBUAS CORRIDAS PONTALETADAS A CADA 2,00M - 2 UTILIZAÇÕES. AF_03/2024	M	586,00	117,20	117,20	117,20				
1.1.3.	LIMPEZA MECANIZADA DE CAMADA VEGETAL, VEGETAÇÃO E PEQUENAS ÁRVORES (DIÂMETRO DE TRONCO MENOR QUE 0,20 M), COM TRATOR DE ESTEIRAS. AF_03/2024	M2	1.077,20	215,44	215,44	215,44				
1.1.4.	EXECUÇÃO DE ESCRITÓRIO/ALMOXARIFADO/REFEITÓRIO EM CANTEIRO DE OBRA EM CHAPA DE MADEIRA COMPENSADA, NÃO INCLUSO MOBILIÁRIO E EQUIPAMENTOS.	M2	27,00							
1.1.5.	LIGAÇÃO PROVISÓRIA DE ÁGUA E ESGOTO	UN	1,00	0,20	0,20	0,20				
1.2.	ADMINISTRAÇÃO LOCAL		-							
1.2.1.	ADMINISTRAÇÃO LOCAL DE OBRA	UN	5,00	1,00	1,00	1,00				
1.3.	MOVIMENTO DE TERRA		-							
1.3.1.	ATERRO MANUAL DE VALAS COM SOLO ARGILO-ARENOSO. AF_08/2023	M3	960,00	192,00	192,00	192,00				
1.3.2.	TRANSPORTE COM CAMINHÃO BASCULANTE DE 18 M³, EM VIA URBANA PAVIMENTADA, DMT ATÉ 30 KM (UNIDADE: M3XKM). AF_07/2020	M3XKM	3.600,00	720,00	720,00	720,00				
1.4.	FUNDAÇÕES		-							
1.4.1.	ESCAVAÇÃO MECANIZADA PARA BLOCO DE COROAMENTO OU SAPATA COM RETROESCAVADEIRA (INCLUINDO ESCAVAÇÃO PARA COLOCAÇÃO DE FÓRMAS). AF_01/2024	M3	250,60	50,12	50,12	50,12				
1.4.2.	TRANSPORTE COM CAMINHÃO BASCULANTE DE 18 M³, EM VIA URBANA PAVIMENTADA, DMT ATÉ 30 KM (UNIDADE: M3XKM). AF_07/2020	M3XKM	207,75	41,55	41,55	41,55				
1.4.3.	COMPACTAÇÃO MECÂNICA DE SOLO PARA EXECUÇÃO DE RADIER, PISO DE CONCRETO OU LAJE SOBRE SOLO, COM COMPACTADOR DE SOLOS A PERCUSSÃO. AF_09/2021	M2	1.138,80	227,76	227,76	227,76				
1.4.4.	CAMADA SEPARADORA PARA EXECUÇÃO DE RADIER, PISO DE CONCRETO OU LAJE SOBRE SOLO, EM LONA PLÁSTICA. AF_09/2021	M2	1.138,80	227,76	227,76	227,76				
1.4.5.	LASTRO COM MATERIAL GRANULAR, APLICADO EM PISOS OU LAJES SOBRE SOLO, ESPESSURA DE 75 CM. AF_01/2024	M3	53,80	10,76	10,76	10,76				
1.4.6.	FABRICAÇÃO, MONTAGEM E DESMONTAGEM DE FORMA PARA RADIER, PISO DE CONCRETO OU LAJE SOBRE SOLO, EM MADEIRA SERRADA, 4 UTILIZAÇÕES. AF_09/2021	M2	133,40	26,68	26,68	26,68				
1.4.7.	ARMAÇÃO DE LAJE DE ESTRUTURA CONVENCIONAL DE CONCRETO ARMADO UTILIZANDO AÇO CA-50 DE 6,3 MM - MONTAGEM. AF_06/2022	KG	7.240,00	1.448,00	1.448,00	1.448,00				
1.4.8.	ARMAÇÃO DE PILAR OU VIGA DE ESTRUTURA CONVENCIONAL DE CONCRETO ARMADO UTILIZANDO AÇO CA-50 DE 10,0 MM - MONTAGEM. AF_06/2022	KG	572,00	114,40	114,40	114,40				



PLQ - PLANILHA DE LEVANTAMENTO DE QUANTIDADES  
Memória de Cálculo - OGU

Grau de Sigilo  
#PUBLICO

APELIDO DO EMPREENDIMENTO FNHIS MCMV Sub50	Nº TransfereGOV 040205/2025	Nº OPERAÇÃO 0	PROPOSITANTE / TOMADOR PREFEITURA DE MAGALHÃES BARATA
---	--------------------------------	------------------	--

				UH-09 a 12	UH-13 a 16	UH-17 a 20						
Item	Descrição	Unidade	Quantidade	3	4	5	6					
PRODUÇÃO HABITACIONAL				614.046,74	614.046,74	614.046,74						
1.4.9.	ARMAÇÃO DE PILAR OU VIGA DE ESTRUTURA CONVENCIONAL DE CONCRETO ARMADO UTILIZANDO AÇO CA-60 DE 5,0 MM - MONTAGEM. AF 06/2022	KG	78,00	15,60	15,60	15,60						
1.4.10.	CONCRETAGEM DE RADIER, PISO DE CONCRETO OU LAJE SOBRE SOLO, FCK 20 MPA - LANÇAMENTO, ADENSAMENTO E ACABAMENTO.	M3	181,60	36,32	36,32	36,32						
1.4.11.	REATERRO MANUAL DE VALAS, COM COMPACTADOR DE SOLOS DE PERCUSSÃO. AF 08/2023	M3	13,60	2,72	2,72	2,72						
1.4.12.	IMPERMEABILIZAÇÃO DE SUPERFÍCIE COM ARGAMASSA POLIMÉRICA / MEMBRANA ACRÍLICA, 3 DEMÃOS. AF 09/2023	M2	632,40	126,48	126,48	126,48						
1.4.13.	VEU DE POLIESTER PARA IMPERMEABILIZAÇÃO	M2	92,40	18,48	18,48	18,48						
1.5.	SUPERESTRUTURA		-									
1.5.1.	MONTAGEM E DESMONTAGEM DE FÓRMA DE PILARES RETANGULARES E ESTRUTURAS SIMILARES, PÉ-DIREITO SIMPLES, EM CHAPA DE MADEIRA COMPENSADA RESINADA, 8 UTILIZAÇÕES. AF 09/2020	M2	287,80	57,56	57,56	57,56						
1.5.2.	MONTAGEM E DESMONTAGEM DE FÓRMA DE VIGA, SEM ESCORAMENTO, PÉ-DIREITO SIMPLES, EM CHAPA DE MADEIRA RESINADA, 8 UTILIZAÇÕES.	M2	410,80	82,16	82,16	82,16						
1.5.3.	MONTAGEM E DESMONTAGEM DE FÓRMA DE VIGA, ESCORAMENTO COM GARFO DE MADEIRA, PÉ-DIREITO SIMPLES, EM CHAPA DE MADEIRA RESINADA, 8 UTILIZAÇÕES. AF 09/2020	M2	82,60	16,52	16,52	16,52						
1.5.4.	ARMAÇÃO DE PILAR OU VIGA DE ESTRUTURA CONVENCIONAL DE CONCRETO ARMADO UTILIZANDO AÇO CA-60 DE 5,0 MM - MONTAGEM. AF 06/2022	KG	1.408,00	281,60	281,60	281,60						
1.5.5.	ARMAÇÃO DE PILAR OU VIGA DE ESTRUTURA CONVENCIONAL DE CONCRETO ARMADO UTILIZANDO AÇO CA-50 DE 6,3 MM - MONTAGEM. AF 06/2022	KG	300,00	60,00	60,00	60,00						
1.5.6.	ARMAÇÃO DE PILAR OU VIGA DE ESTRUTURA CONVENCIONAL DE CONCRETO ARMADO UTILIZANDO AÇO CA-50 DE 8,0 MM - MONTAGEM. AF 06/2022	KG	1.306,00	261,20	261,20	261,20						
1.5.7.	ARMAÇÃO DE PILAR OU VIGA DE ESTRUTURA CONVENCIONAL DE CONCRETO ARMADO UTILIZANDO AÇO CA-50 DE 10,0 MM - MONTAGEM. AF 06/2022	KG	1.712,00	342,40	342,40	342,40						
1.5.8.	LAJE PRÉ-MOLDADA UNIDIRECIONAL, BIAPOIADA, PARA PISO, ENCHIMENTO EM CERÂMICA, VIGOTA CONVENCIONAL, ALTURA TOTAL DA LAJE (ENCHIMENTO+CAPA) = (8+4). AF 11/2020	M2	115,40	23,08	23,08	23,08						
1.5.9.	CONCRETAGEM DE PILARES, FCK = 20 MPA, COM USO DE BALDES - LANÇAMENTO, ADENSAMENTO E ACABAMENTO. AF 02/2022	M3	25,60	5,12	5,12	5,12						
1.5.10.	CONCRETAGEM DE VIGAS E LAJES, FCK=20 MPA, PARA QUALQUER TIPO DE LAJE COM BALDES EM EDIFICAÇÃO TÊRREA - LANÇAMENTO, ADENSAMENTO E ACABAMENTO. AF 02/2022	M3	35,60	7,12	7,12	7,12						
1.6.	PAREDES E PAINÉIS		-									
1.6.1.	ALVENARIA DE VEDAÇÃO DE BLOCOS CERÂMICOS FURADOS NA HORIZONTAL DE 9X19X19 CM (ESPESSURA 9 CM) E ARGAMASSA DE ASSENTAMENTO COM PREPARO EM BETONEIRA. AF 12/2021	M2	1.730,00	346,00	346,00	346,00						



PLQ - PLANILHA DE LEVANTAMENTO DE QUANTIDADES  
Memória de Cálculo - OGU

Grau de Sigilo  
#PUBLICO

APELIDO DO EMPREENDIMENTO  
FNHIS MCMV Sub50

Nº TransfereGOV  
040205/2025

Nº OPERAÇÃO  
0

PROponente / Tomador  
PREFEITURA DE MAGALHÃES BARATA

				UH-09 a 12	UH-13 a 16	UH-17 a 20						
				3	4	5	6					
Item	Descrição	Unidade	Quantidade									
PRODUÇÃO HABITACIONAL				614.046,74	614.046,74	614.046,74						
1.6.2.	VERGA PRÉ-MOLDADA COM ATÉ 1,5 M DE VÃO, ESPESSURA DE "10" CM. AF_03/2024	M	324,00	64,80	64,80	64,80						
1.6.3.	CONTRAVERGA PRÉ-MOLDADA, ESPESSURA DE "10" CM. AF_03/2024	M	184,00	36,80	36,80	36,80						
1.6.4.	PORTA DE ALUMÍNIO DE ABRIR COM LAMBRI, COM GUARNIÇÃO, FIXAÇÃO COM PARAFUSOS - FORNECIMENTO E INSTALAÇÃO. AF_12/2019	M2	67,20	13,44	13,44	13,44						
1.6.5.	JANELA DE ALUMÍNIO DE CORRER COM 2 FOLHAS PARA VIDROS (VIDROS INCLUSOS), BATENTE/ REQUADRO 6 A 14 CM, ACABAMENTO COM ACETATO OU BRILHANTE, FIXAÇÃO COM PARAFUSO, SEM GUARNIÇÃO/ ALIZAR, DIMENSÕES 100X120 CM, VEDAÇÃO COM SILICONE, EXCLUSIVE CONTRAMARCO - FORNECIMENTO E INSTALAÇÃO. AF_11/2024	M2	52,00	10,40	10,40	10,40						
1.6.6.	JANELA DE ALUMÍNIO DE CORRER COM 3 FOLHAS (2 VENEZIANAS E 1 FOLHA PARA VIDRO, VIDRO INCLUSO), BATENTE/ REQUADRO 6 A 14 CM, SEM ACABAMENTO, FIXAÇÃO COM PARAFUSO, SEM GUARNIÇÃO/ ALIZAR, DIMENSÕES 100X120 CM, VEDAÇÃO COM SILICONE, EXCLUSIVE CONTRAMARCO - FORNECIMENTO E INSTALAÇÃO. AF_11/2024	M2	56,00	11,20	11,20	11,20						
1.6.7.	JANELA DE ALUMÍNIO TIPO MAXIM-AR, BATENTE/ REQUADRO 3 A 14 CM, VIDRO INCLUSO, FIXAÇÃO COM PARAFUSO, SEM GUARNIÇÃO/ ALIZAR, DIMENSÕES 60X80 (A X L) CM, SEM ACABAMENTO, VEDAÇÃO COM SILICONE, EXCLUSIVE CONTRAMARCO - FORNECIMENTO E INSTALAÇÃO. AF_11/2024	M2	9,60	1,92	1,92	1,92						
1.6.8.	CONTRAMARCO DE ALUMÍNIO, FIXAÇÃO COM ARGAMASSA - FORNECIMENTO E INSTALAÇÃO. AF_11/2024	M	432,00	86,40	86,40	86,40						
1.6.9.	GUARNIÇÃO DE ALUMÍNIO. AF_11/2024	M	864,00	172,80	172,80	172,80						
1.6.10.	KIT DE PORTA DE MADEIRA PARA PINTURA, SEMI-OCA (LEVE OU MÉDIA), PADRÃO POPULAR, 80X210CM, ESPESSURA DE 3,5CM, ITENS INCLUSOS: DOBRADIÇAS, MONTAGEM E INSTALAÇÃO DO BATENTE, FECHADURA COM EXECUÇÃO DO FURO - FORNECIMENTO E INSTALAÇÃO. AF_12/2019	UN	60,00	12,00	12,00	12,00						
1.7.	COBERTURA E PROTEÇÕES		-									
1.7.1.	TRAMA DE MADEIRA COMPOSTA POR RIPAS, CAIBROS E TERÇAS PARA TELHADOS DE ATÉ 2 ÁGUAS PARA TELHA CERÂMICA CAPA-CANAL, INCLUSO TRANSPORTE VERTICAL. AF_07/2019	M2	1.469,80	293,96	293,96	293,96						
1.7.2.	TELHAMENTO COM TELHA CERÂMICA CAPA-CANAL, TIPO PAULISTA, COM ATÉ 2 ÁGUAS, INCLUSO TRANSPORTE VERTICAL. AF_07/2019	M2	1.469,80	293,96	293,96	293,96						
1.7.3.	PINTURA IMUNIZANTE PARA MADEIRA, 1 DEMÃO. AF_01/2021	M2	2.076,00	415,20	415,20	415,20						
1.7.4.	AMARRAÇÃO DE TELHAS CERÂMICAS OU DE CONCRETO. AF_07/2019	UN	10.520,00	2.104,00	2.104,00	2.104,00						
1.7.5.	CUMEIRA PARA TELHA CERÂMICA EMBOÇADA COM ARGAMASSA TRACO 1:2:9 (CIMENTO, CAL E AREIA) PARA TELHADOS COM ATÉ 2 ÁGUAS, INCLUSO TRANSPORTE VERTICAL. AF_07/2019	M	213,00	42,60	42,60	42,60						
1.7.6.	FABRICAÇÃO E INSTALAÇÃO DE TESOURA INTEIRA EM MADEIRA NÃO APARELHADA, VÃO DE 6 M, PARA TELHA CERÂMICA OU DE CONCRETO, INCLUSO IÇAMENTO. AF_07/2019	UN	80,00	16,00	16,00	16,00						



PLQ - PLANILHA DE LEVANTAMENTO DE QUANTIDADES  
Memória de Cálculo - OGU

Grau de Sigilo  
#PUBLICO

APELIDO DO EMPREENDIMENTO FNHIS MCMV Sub50	Nº TransfereGOV 040205/2025	Nº OPERAÇÃO 0	PROPOSITANTE / TOMADOR PREFEITURA DE MAGALHÃES BARATA
---	--------------------------------	------------------	--

				UH-09 a 12	UH-13 a 16	UH-17 a 20				
Item	Descrição	Unidade	Quantidade	3	4	5	6			
PRODUÇÃO HABITACIONAL				614.046,74	614.046,74	614.046,74				
1.8.	REVESTIMENTOS		-							
1.8.1.	CHAPISCO APLICADO EM ALVENARIAS E ESTRUTURAS DE CONCRETO INTERNAS, COM COLHER DE PEDREIRO. ARGAMASSA TRAÇO 1:3 COM PREPARO EM BETONEIRA 400L. AF_ 10/2022	M2	2.722,00	544,40	544,40	544,40				
1.8.2.	CHAPISCO APLICADO NO TETO OU EM ALVENARIA E ESTRUTURA, COM ROLO PARA TEXTURA ACRÍLICA. ARGAMASSA TRAÇO 1:4 E EMULSÃO POLIMÉRICA (ADESIVO) COM PREPARO EM BETONEIRA 400L. AF_ 10/2022	M2	88,80	17,76	17,76	17,76				
1.8.3.	EMBOÇO, EM ARGAMASSA TRAÇO 1:2:8, PREPARO MECÂNICO, APLICADO MANUALMENTE EM PAREDES INTERNAS, PARA AMBIENTES COM ÁREA MENOR QUE 5M². E = 10MM, COM TALISCAS. AF_ 03/2024	M2	469,80	93,96	93,96	93,96				
1.8.4.	MASSA ÚNICA, EM ARGAMASSA TRAÇO 1:2:8, PREPARO MECÂNICO, APLICADA MANUALMENTE EM PAREDES INTERNAS DE AMBIENTES COM ÁREA ENTRE 5M² E 10M². E = 10MM, COM TALISCAS. AF_ 03/2024	M2	1.601,00	320,20	320,20	320,20				
1.8.5.	MASSA ÚNICA, EM ARGAMASSA TRAÇO 1:2:8 PREPARO MECÂNICO, APLICADA MANUALMENTE EM PAREDES INTERNAS DE AMBIENTES COM ÁREA MAIOR QUE 10M². E = 10MM, COM TALISCAS. AF_ 03/2024	M2	651,20	130,24	130,24	130,24				
1.8.6.	MASSA ÚNICA, EM ARGAMASSA TRAÇO 1:2:8, PREPARO MECÂNICO, APLICADA MANUALMENTE EM TETO, E = 10MM, COM TALISCAS. AF_ 03/2024	M2	88,80	17,76	17,76	17,76				
1.8.7.	REVESTIMENTO CERÂMICO PARA PAREDES INTERNAS COM PLACAS TIPO ESMALTADA DE DIMENSÕES 20X20 CM APLICADAS A MEIA ALTURA DAS PAREDES. AF_ 02/2023 PE	M2	393,00	78,60	78,60	78,60				
1.8.8.	REVESTIMENTO CERÂMICO PARA PAREDES INTERNAS COM PLACAS TIPO ESMALTADA DE DIMENSÕES 20X20 CM APLICADAS NA ALTURA INTEIRA DAS PAREDES. AF_ 02/2023 PE	M2	76,80	15,36	15,36	15,36				
1.8.9.	CHAPISCO APLICADO EM ALVENARIA (COM PRESENÇA DE VÃOS) E ESTRUTURAS DE CONCRETO DE FACHADA, COM COLHER DE PEDREIRO. ARGAMASSA TRAÇO 1:3 COM PREPARO EM BETONEIRA 400L. AF_ 10/2022	M2	607,00	121,40	121,40	121,40				
1.8.10.	CHAPISCO APLICADO EM ALVENARIA (SEM PRESENÇA DE VÃOS) E ESTRUTURAS DE CONCRETO DE FACHADA, COM COLHER DE PEDREIRO. ARGAMASSA TRAÇO 1:3 COM PREPARO EM BETONEIRA 400L. AF_ 10/2022	M2	609,00	121,80	121,80	121,80				
1.8.11.	EMBOÇO OU MASSA ÚNICA EM ARGAMASSA TRAÇO 1:2:8, PREPARO MECÂNICO COM BETONEIRA 400 L, APLICADA MANUALMENTE EM PANOS CEGOS DE FACHADA (SEM PRESENÇA DE VÃOS), ESPESSURA DE 25 MM. AF_ 08/2022	M2	609,00	121,80	121,80	121,80				
1.8.12.	EMBOÇO OU MASSA ÚNICA EM ARGAMASSA TRAÇO 1:2:8, PREPARO MECÂNICO COM BETONEIRA 400 L, APLICADA MANUALMENTE EM PANOS DE FACHADA COM PRESENÇA DE VÃOS, ESPESSURA DE 25 MM. AF_ 08/2022	M2	607,00	121,40	121,40	121,40				
1.8.13.	FORRO EM RÉGUAS DE PVC, FRISADO, PARA AMBIENTES RESIDENCIAIS, INCLUSIVE ESTRUTURA UNIDIRECIONAL DE FIXAÇÃO. AF_ 08/2023 PS	M2	718,00	143,60	143,60	143,60				



PLQ - PLANILHA DE LEVANTAMENTO DE QUANTIDADES  
Memória de Cálculo - OGU

Grau de Sigilo  
#PUBLICO

APELIDO DO EMPREENDIMENTO  
FNHIS MCMV Sub50

Nº TransfereGOV  
040205/2025

Nº OPERAÇÃO  
0

PROponente / Tomador  
PREFEITURA DE MAGALHÃES BARATA

				UH-09 a 12	UH-13 a 16	UH-17 a 20					
Item	Descrição	Unidade	Quantidade	3	4	5	6				
PRODUÇÃO HABITACIONAL				614.046,74	614.046,74	614.046,74					
1.8.14.	FUNDO SELADOR ACRÍLICO, APLICAÇÃO MANUAL EM PAREDE, UMA DEMÃO. AF. 04/2023	M2	2.252,20	450,44	450,44	450,44					
1.8.15.	FUNDO SELADOR ACRÍLICO, APLICAÇÃO MANUAL EM TETO, UMA DEMÃO. AF. 04/2023	M2	88,80	17,76	17,76	17,76					
1.8.16.	PINTURA LÁTEX ACRÍLICA STANDARD, APLICAÇÃO MANUAL EM TETO, DUAS DEMÃOS. AF. 04/2023	M2	88,80	17,76	17,76	17,76					
1.8.17.	PINTURA LÁTEX ACRÍLICA STANDARD, APLICAÇÃO MANUAL EM PAREDES, DUAS DEMÃOS. AF. 04/2023	M2	2.252,20	450,44	450,44	450,44					
1.8.18.	APLICAÇÃO MANUAL DE FUNDO SELADOR ACRÍLICO EM PAREDES EXTERNAS DE CASAS. AF. 03/2024	M2	1.216,00	243,20	243,20	243,20					
1.8.19.	PINTURA LÁTEX ACRÍLICA STANDARD, APLICAÇÃO MANUAL EM PAREDES, DUAS DEMÃOS. AF. 04/2023	M2	1.216,00	243,20	243,20	243,20					
1.8.20.	LIXAMENTO DE MADEIRA PARA APLICAÇÃO DE FUNDO OU PINTURA. AF. 01/2021	M2	420,00	84,00	84,00	84,00					
1.8.21.	PINTURA FUNDO NIVELADOR ALQUÍDICO BRANCO EM MADEIRA. AF. 01/2021	M2	420,00	84,00	84,00	84,00					
1.8.22.	PINTURA TINTA DE ACABAMENTO (PIGMENTADA) ESMALTE SINTÉTICO ACETINADO EM MADEIRA, 2 DEMÃOS. AF. 01/2021	M2	420,00	84,00	84,00	84,00					
1.9.	PAVIMENTAÇÃO		-								
1.9.1.	REVESTIMENTO CERÂMICO PARA PISO COM PLACAS TIPO ESMALTADA DE DIMENSÕES 35X35 CM APLICADA EM AMBIENTES DE ÁREA ENTRE 5 M2 E 10 M2. AF. 02/2023. PE	M2	336,00	67,20	67,20	67,20					
1.9.2.	REVESTIMENTO CERÂMICO PARA PISO COM PLACAS TIPO ESMALTADA DE DIMENSÕES 35X35 CM APLICADA EM AMBIENTES DE ÁREA MAIOR QUE 10 M2. AF. 02/2023. PE	M2	382,00	76,40	76,40	76,40					
1.9.3.	REVESTIMENTO CERÂMICO PARA PISO COM PLACAS TIPO ESMALTADA DE DIMENSÕES 35X35 CM APLICADA EM AMBIENTES DE ÁREA MENOR QUE 5 M2. AF. 02/2023. PE	M2	259,60	51,92	51,92	51,92					
1.9.4.	COMPACTAÇÃO MECÂNICA DE SOLO PARA EXECUÇÃO DE RADIER, PISO DE CONCRETO OU LAJE SOBRE SOLO, COM COMPACTADOR DE SOLOS TIPO PLACA VIBRATÓRIA. AF. 09/2021	M2	323,00	64,60	64,60	64,60					
1.9.5.	EXECUÇÃO DE PASSEIO (CALÇADA) OU PISO DE CONCRETO COM CONCRETO MOLDADO IN LOCO, FEITO EM OBRA, ACABAMENTO CONVENCIONAL, NÃO ARMADO. AF. 08/2022	M3	22,60	4,52	4,52	4,52					
1.9.6.	SOLEIRA EM MÁRMORE, LARGURA 15 CM, ESPESSURA 2,0 CM. AF. 09/2020	M	50,40	10,08	10,08	10,08					
1.9.7.	RODAPÉ CERÂMICO DE 7CM DE ALTURA COM PLACAS TIPO ESMALTADA DE DIMENSÕES 35X35CM. AF. 02/2023	M	774,00	154,80	154,80	154,80					
1.9.8.	PEITORIL LINEAR EM GRANITO OU MÁRMORE, L = 15CM, ASSENTADO COM ARGAMASSA 1:6 COM ADITIVO. AF. 11/2020	M	130,00	26,00	26,00	26,00					
1.10.	INSTALAÇÕES		-								
1.10.1.	DISJUNTOR MONOPOLAR TIPO DIN, CORRENTE NOMINAL DE 10A - FORNECIMENTO E INSTALAÇÃO. AF. 07/2025	UN	40,00	8,00	8,00	8,00					
1.10.2.	DISJUNTOR MONOPOLAR TIPO DIN, CORRENTE NOMINAL DE 16A - FORNECIMENTO E INSTALAÇÃO. AF. 07/2025	UN	20,00	4,00	4,00	4,00					



PLQ - PLANILHA DE LEVANTAMENTO DE QUANTIDADES  
Memória de Cálculo - OGU

Grau de Sigilo  
#PUBLICO

APELIDO DO EMPREENDIMENTO  
FNHIS MCMV Sub50

Nº TransfereGOV  
040205/2025

Nº OPERAÇÃO  
0

PROPOSITANTE / TOMADOR  
PREFEITURA DE MAGALHÃES BARATA

				UH-09 a 12	UH-13 a 16	UH-17 a 20						
Item	Descrição	Unidade	Quantidade	3	4	5	6					
PRODUÇÃO HABITACIONAL				614.046,74	614.046,74	614.046,74						
1.10.3.	DISJUNTOR MONOPOLAR TIPO DIN, CORRENTE NOMINAL DE 25A - FORNECIMENTO E INSTALAÇÃO. AF. 07/2025	UN	20,00	4,00	4,00	4,00						
1.10.4.	DISJUNTOR MONOPOLAR TIPO DIN, CORRENTE NOMINAL DE 50A - FORNECIMENTO E INSTALAÇÃO. AF. 07/2025	UN	20,00	4,00	4,00	4,00						
1.10.5.	DISPOSITIVO TIPO DR, CORRENTE NOMINAL DE 25A - FORNECIMENTO E INSTALAÇÃO. AF. 10/2020	UN	40,00	8,00	8,00	8,00						
1.10.6.	ENTRADA DE ENERGIA ELÉTRICA, AÉREA, MONOFÁSICA, COM CAIXA DE EMBUTIR, CABO DE 10 MM2 E DISJUNTOR DIN 50A (NÃO INCLUSO O POSTE DE CONCRETO). AF. 07/2020. PS	UN	20,00	4,00	4,00	4,00						
1.10.7.	QUADRO DE DISTRIBUIÇÃO DE LUZ EM PVC PARA 12 DISJUNTORES - FORNECIMENTO E INSTALAÇÃO.	UN	20,00	4,00	4,00	4,00						
1.10.8.	LUMINÁRIA TIPO PLAFON CIRCULAR, DE SOBREPOR, COM LED DE 12/13 W - FORNECIMENTO E INSTALAÇÃO. AF. 09/2024	UN	140,00	28,00	28,00	28,00						
1.10.9.	INTERRUPTOR SIMPLES (1 MÓDULO), 10A/250V, INCLUINDO SUPORTE E PLACA - FORNECIMENTO E INSTALAÇÃO. AF. 03/2023	UN	100,00	20,00	20,00	20,00						
1.10.10.	INTERRUPTOR SIMPLES (2 MÓDULOS), 10A/250V, INCLUINDO SUPORTE E PLACA - FORNECIMENTO E INSTALAÇÃO. AF. 03/2023	UN	20,00	4,00	4,00	4,00						
1.10.11.	TOMADA BAIXA DE EMBUTIR (1 MÓDULO), 2P+T 10 A, INCLUINDO SUPORTE E PLACA - FORNECIMENTO E INSTALAÇÃO. AF. 03/2023	UN	200,00	40,00	40,00	40,00						
1.10.12.	TOMADA MÉDIA DE EMBUTIR (1 MÓDULO), 2P+T 10 A, INCLUINDO SUPORTE E PLACA - FORNECIMENTO E INSTALAÇÃO. AF. 03/2023	UN	120,00	24,00	24,00	24,00						
1.10.13.	TOMADA ALTA DE EMBUTIR (1 MÓDULO), 2P+T 20 A, INCLUINDO SUPORTE E PLACA - FORNECIMENTO E INSTALAÇÃO. AF. 03/2023	UN	20,00	4,00	4,00	4,00						
1.10.14.	INTERRUPTOR PULSADOR CAMPAINHA (1 MÓDULO), 10A/250V, INCLUINDO SUPORTE E PLACA - FORNECIMENTO E INSTALAÇÃO. AF. 03/2023	UN	20,00	4,00	4,00	4,00						
1.10.15.	CAMPAINHA CIGARRA (1 MÓDULO), 10A/250V, INCLUINDO SUPORTE E PLACA - FORNECIMENTO E INSTALAÇÃO. AF. 03/2023	UN	20,00	4,00	4,00	4,00						
1.10.16.	FORNECIMENTO E INSTALAÇÃO DE PRESSURIZADOR ACOPLADO AO CHUVEIRO (TENSÃO: 127V - PRESSÃO MÍNIMA: 0,7MCA / PRESSÃO MÁXIMA: 2,5MCA - ENTRADA 1/2" / SAÍDA 1/2")	UN	40,00	8,00	8,00	8,00						
1.10.17.	CAIXA RETANGULAR 4" X 2" BAIXA (0,30 M DO PISO), PVC, INSTALADA EM PAREDE - FORNECIMENTO E INSTALAÇÃO. AF. 03/2023	UN	240,00	48,00	48,00	48,00						
1.10.18.	CAIXA RETANGULAR 4" X 2" MÉDIA (1,30 M DO PISO), PVC, INSTALADA EM PAREDE - FORNECIMENTO E INSTALAÇÃO. AF. 03/2023	UN	260,00	52,00	52,00	52,00						
1.10.19.	CAIXA RETANGULAR 4" X 2" ALTA (2,00 M DO PISO), PVC, INSTALADA EM PAREDE - FORNECIMENTO E INSTALAÇÃO. AF. 03/2023	UN	40,00	8,00	8,00	8,00						
1.10.20.	CAIXA OCTOGONAL 3" X 3", PVC, INSTALADA EM LAJE - FORNECIMENTO E INSTALAÇÃO. AF. 03/2023	UN	140,00	28,00	28,00	28,00						
1.10.21.	CABO DE COBRE FLEXÍVEL ISOLADO, 1,5 MM², ANTI-CHAMA 450/750 V, PARA CIRCUITOS TERMINAIS - FORNECIMENTO E INSTALAÇÃO. AF. 03/2023	M	1.958,00	391,60	391,60	391,60						
1.10.22.	CABO DE COBRE FLEXÍVEL ISOLADO, 2,5 MM², ANTI-CHAMA 450/750 V, PARA CIRCUITOS TERMINAIS - FORNECIMENTO E INSTALAÇÃO. AF. 03/2023	M	5.176,00	1.035,20	1.035,20	1.035,20						



PLQ - PLANILHA DE LEVANTAMENTO DE QUANTIDADES  
Memória de Cálculo - OGU

Grau de Sigilo  
#PUBLICO

APELIDO DO EMPREENDIMENTO FNHS MCMV Sub50	Nº TransfereGOV 040205/2025	Nº OPERAÇÃO 0	PROPOSITANTE / TOMADOR PREFEITURA DE MAGALHÃES BARATA
--	--------------------------------	------------------	--

				UH-09 a 12	UH-13 a 16	UH-17 a 20					
Item	Descrição	Unidade	Quantidade	3	4	5	6				
PRODUÇÃO HABITACIONAL				614.046,74	614.046,74	614.046,74					
1.10.23.	CABO DE COBRE FLEXÍVEL ISOLADO, 4 MM², ANTI-CHAMA 450/750 V, PARA CIRCUITOS TERMINAIS - FORNECIMENTO E INSTALAÇÃO. AF 03/2023	M	496,00	99,20	99,20	99,20					
1.10.24.	CABO DE COBRE ISOLADO, 10 MM², ANTI-CHAMA 450/750 V, INSTALADO EM ELETROCALHA OU PERFILADO - FORNECIMENTO E INSTALAÇÃO. AF 07/2025	M	518,00	103,60	103,60	103,60					
1.10.25.	CABO DE COBRE FLEXÍVEL ISOLADO, 10 MM², 0,6/1,0 KV, PARA REDE AÉREA DE DISTRIBUIÇÃO DE ENERGIA ELÉTRICA DE BAIXA TENSÃO - FORNECIMENTO E INSTALAÇÃO. AF 07/2020	M	166,00	33,20	33,20	33,20					
1.10.26.	ELETRODUTO FLEXÍVEL CORRUGADO, PVC, DN 25 MM (3/4"), PARA CIRCUITOS TERMINAIS, INSTALADO EM FORRO - FORNECIMENTO E INSTALAÇÃO. AF 03/2023	M	894,00	178,80	178,80	178,80					
1.10.27.	ELETRODUTO FLEXÍVEL CORRUGADO, PVC, DN 25 MM (3/4"), PARA CIRCUITOS TERMINAIS, INSTALADO EM PAREDE - FORNECIMENTO E INSTALAÇÃO. AF 03/2023	M	1.166,00	233,20	233,20	233,20					
1.10.28.	ELETRODUTO FLEXÍVEL CORRUGADO REFORÇADO, PVC, DN 25 MM (3/4"), PARA CIRCUITOS TERMINAIS, INSTALADO EM LAJE - FORNECIMENTO E INSTALAÇÃO. AF 03/2023	M	441,20	88,24	88,24	88,24					
1.10.29.	RASGO LINEAR MANUAL EM ALVENARIA, PARA ELETRODUTOS, DIÂMETROS MENORES OU IGUAIS A 40 MM. AF 09/2023	M	1.166,00	233,20	233,20	233,20					
1.10.30.	JOELHO 90 GRAUS COM BUCHA DE LATÃO, PVC, SOLDÁVEL, DN 25MM, X 1/2 INSTALADO EM RAMAL OU SUB-RAMAL DE ÁGUA - FORNECIMENTO E INSTALAÇÃO. AF 06/2022	UN	140,00	28,00	28,00	28,00					
1.10.31.	JOELHO 90 GRAUS, PVC, SOLDÁVEL, DN 25MM, INSTALADO EM RAMAL DE DISTRIBUIÇÃO DE ÁGUA - FORNECIMENTO E INSTALAÇÃO. AF 06/2022	UN	160,00	32,00	32,00	32,00					
1.10.32.	TE, PVC, SOLDÁVEL, DN 25MM, INSTALADO EM RAMAL OU SUB-RAMAL DE ÁGUA - FORNECIMENTO E INSTALAÇÃO. AF 06/2022	UN	80,00	16,00	16,00	16,00					
1.10.33.	ADAPTADOR CURTO COM BOLSA E ROSCA PARA REGISTRO, PVC, SOLDÁVEL, DN 25MM X 3/4, INSTALADO EM RAMAL OU SUB-RAMAL DE ÁGUA - FORNECIMENTO E INSTALAÇÃO. AF 06/2022	UN	160,00	32,00	32,00	32,00					
1.10.34.	TUBO, PVC, SOLDÁVEL, DE 25MM, INSTALADO EM PRUMADA DE ÁGUA - FORNECIMENTO E INSTALAÇÃO. AF 06/2022	M	102,00	20,40	20,40	20,40					
1.10.35.	TUBO, PVC, SOLDÁVEL, DE 25MM, INSTALADO EM RAMAL OU SUB-RAMAL DE ÁGUA - FORNECIMENTO E INSTALAÇÃO. AF 06/2022	M	174,00	34,80	34,80	34,80					
1.10.36.	FORNECIMENTO E INSTALAÇÃO DE PRESSURIZADOR ACOPLADO AO CHUVEIRO (TENSÃO: 127V - PRESSÃO MINIMA: 0,7MCA / PRESSÃO MÁXIMA: 2,5MCA - ENTRADA 1/2" /	UN	20,00	4,00	4,00	4,00					
1.10.37.	REGISTRO DE PRESSÃO BRUTO, LATÃO, ROSCÁVEL, 3/4", COM ACABAMENTO E CANOPLA CROMADOS - FORNECIMENTO E INSTALAÇÃO. AF 08/2021	UN	20,00	4,00	4,00	4,00					
1.10.38.	REGISTRO DE GAVETA BRUTO, LATÃO, ROSCÁVEL, 3/4", COM ACABAMENTO E CANOPLA CROMADOS - FORNECIMENTO E INSTALAÇÃO. AF 08/2021	UN	60,00	12,00	12,00	12,00					



PLQ - PLANILHA DE LEVANTAMENTO DE QUANTIDADES  
Memória de Cálculo - OGU

Grau de Sigilo  
#PUBLICO

APELIDO DO EMPREENDIMENTO  
FNHIS MCMV Sub50

Nº TransfereGOV  
040205/2025

Nº OPERAÇÃO  
0

PROponente / Tomador  
PREFEITURA DE MAGALHÃES BARATA

				UH-09 a 12	UH-13 a 16	UH-17 a 20						
Item	Descrição	Unidade	Quantidade	3	4	5	6					
PRODUÇÃO HABITACIONAL				614.046,74	614.046,74	614.046,74						
1.10.39.	REGISTRO DE ESFERA, PVC, SOLDÁVEL, COM VOLANTE, DN 32 MM - FORNECIMENTO E INSTALAÇÃO. AF. 08/2021	UN	40,00	8,00	8,00	8,00						
1.10.40.	ENGATE FLEXÍVEL EM PLÁSTICO BRANCO, 1/2" X 40CM - FORNECIMENTO E INSTALAÇÃO. AF. 01/2020	UN	80,00	16,00	16,00	16,00						
1.10.41.	KIT CAVALÊTE PARA MEDIÇÃO DE ÁGUA - ENTRADA INDIVIDUALIZADA, EM PVC 25 MM (3/4"). PARA 1 MEDIDOR - FORNECIMENTO E INSTALAÇÃO (EXCLUSIVE HIDRÔMETRO). AF. 03/2024	UN	20,00	4,00	4,00	4,00						
1.10.42.	CAIXA DE EMBUTIR EM POLICARBONATO PARA ABRIGO DE HIDRÔMETRO - FORNECIMENTO E INSTALAÇÃO (EXCLUSIVE HIDRÔMETRO).	UN	20,00	4,00	4,00	4,00						
1.10.43.	REGISTRO DE GAVETA BRUTO, LATÃO, ROSCÁVEL, 3/4" - FORNECIMENTO E INSTALAÇÃO. AF. 08/2021	UN	20,00	4,00	4,00	4,00						
1.10.44.	TUBO, PVC, SOLDÁVEL, DE 25MM, INSTALADO EM RAMAL DE DISTRIBUIÇÃO DE ÁGUA - FORNECIMENTO E INSTALAÇÃO. AF. 06/2022	M	135,00	27,00	27,00	27,00						
1.10.45.	TUBO, PVC, SOLDÁVEL, DE 25MM, INSTALADO EM PRUMADA DE ÁGUA - FORNECIMENTO E INSTALAÇÃO. AF. 06/2022	M	60,00	12,00	12,00	12,00						
1.10.46.	JOELHO 90 GRAUS, PVC, SOLDÁVEL, DN 25MM, INSTALADO EM RAMAL DE DISTRIBUIÇÃO DE ÁGUA - FORNECIMENTO E INSTALAÇÃO. AF. 06/2022	UN	40,00	8,00	8,00	8,00						
1.10.47.	TE, PVC, SOLDÁVEL, DN 25MM, INSTALADO EM RAMAL DE DISTRIBUIÇÃO DE ÁGUA - FORNECIMENTO E INSTALAÇÃO. AF. 06/2022	UN	20,00	4,00	4,00	4,00						
1.10.48.	CAIXA D'ÁGUA EM POLIETILENO, 500 LITROS - FORNECIMENTO E INSTALAÇÃO. AF. 06/2021	UN	20,00	4,00	4,00	4,00						
1.10.49.	FURO EM CAIXA D'ÁGUA COM ESPESSURA DE 2 ATÉ 5 MM E DIÂMETRO DE 25 MM. AF. 06/2021	UN	20,00	4,00	4,00	4,00						
1.10.50.	FURO EM CAIXA D'ÁGUA COM ESPESSURA DE 2 ATÉ 5 MM E DIÂMETRO DE 32 MM. AF. 06/2021	UN	40,00	8,00	8,00	8,00						
1.10.51.	ADAPTADOR COM FLANGE E ANEL DE VEDAÇÃO, PVC, SOLDÁVEL, DN 25 MM X 3/4". INSTALADO EM RESERVAÇÃO PREDIAL DE ÁGUA - FORNECIMENTO E INSTALAÇÃO. AF. 04/2024	UN	20,00	4,00	4,00	4,00						
1.10.52.	ADAPTADOR COM FLANGE E ANEL DE VEDAÇÃO, PVC, SOLDÁVEL, DN 32 MM X 1". INSTALADO EM RESERVAÇÃO PREDIAL DE ÁGUA - FORNECIMENTO E INSTALAÇÃO. AF. 04/2024	UN	40,00	8,00	8,00	8,00						
1.10.53.	TORNEIRA DE BOIA PARA CAIXA D'ÁGUA, ROSCÁVEL, 3/4" - FORNECIMENTO E INSTALAÇÃO. AF. 08/2021	UN	20,00	4,00	4,00	4,00						
1.10.54.	JOELHO 90 GRAUS, PVC, SOLDÁVEL, DN 25MM, INSTALADO EM RAMAL DE DISTRIBUIÇÃO DE ÁGUA - FORNECIMENTO E INSTALAÇÃO. AF. 06/2022	UN	160,00	32,00	32,00	32,00						
1.10.55.	JOELHO 90 GRAUS, PVC, SOLDÁVEL, DN 32MM, INSTALADO EM RAMAL DE DISTRIBUIÇÃO DE ÁGUA - FORNECIMENTO E INSTALAÇÃO. AF. 06/2022	UN	80,00	16,00	16,00	16,00						
1.10.56.	JOELHO 45 GRAUS, PVC, SOLDÁVEL, DN 32MM, INSTALADO EM RAMAL DE DISTRIBUIÇÃO DE ÁGUA - FORNECIMENTO E INSTALAÇÃO. AF. 06/2022	UN	20,00	4,00	4,00	4,00						



PLQ - PLANILHA DE LEVANTAMENTO DE QUANTIDADES  
Memória de Cálculo - OGU

Grau de Sigilo  
#PUBLICO

APELIDO DO EMPREENDIMENTO  
FNHIS MCMV Sub50

Nº TransfereGOV  
040205/2025

Nº OPERAÇÃO  
0

PROPOSANTE / TOMADOR  
PREFEITURA DE MAGALHÃES BARATA

				UH-09 a 12	UH-13 a 16	UH-17 a 20					
Item	Descrição	Unidade	Quantidade	3	4	5	6				
PRODUÇÃO HABITACIONAL				614.046,74	614.046,74	614.046,74					
1.10.57.	BUCHA DE REDUÇÃO, CURTA, PVC, SOLDÁVEL, DN 32 X 25 MM, INSTALADO EM RAMAL DE DISTRIBUIÇÃO DE ÁGUA - FORNECIMENTO E INSTALAÇÃO. AF 06/2022	UN	40,00	8,00	8,00	8,00					
1.10.58.	TE, PVC, SOLDÁVEL, DN 32MM, INSTALADO EM RAMAL DE DISTRIBUIÇÃO DE ÁGUA - FORNECIMENTO E INSTALAÇÃO. AF 06/2022	UN	60,00	12,00	12,00	12,00					
1.10.59.	TE DE REDUÇÃO, PVC, SOLDÁVEL, DN 32MM X 25MM, INSTALADO EM RAMAL DE DISTRIBUIÇÃO DE ÁGUA - FORNECIMENTO E INSTALAÇÃO. AF 06/2022	UN	20,00	4,00	4,00	4,00					
1.10.60.	TUBO, PVC, SOLDÁVEL, DE 25MM, INSTALADO EM RAMAL DE DISTRIBUIÇÃO DE ÁGUA - FORNECIMENTO E INSTALAÇÃO. AF 06/2022	M	88,00	17,60	17,60	17,60					
1.10.61.	TUBO, PVC, SOLDÁVEL, DE 32MM, INSTALADO EM RAMAL DE DISTRIBUIÇÃO DE ÁGUA - FORNECIMENTO E INSTALAÇÃO. AF 06/2022	M	211,00	42,20	42,20	42,20					
1.10.62.	JOELHO 45 GRAUS, PVC, SÉRIE NORMAL, ESGOTO PREDIAL, DN 40 MM, JUNTA SOLDÁVEL, FORNECIDO E INSTALADO EM RAMAL DE DESCARGA OU RAMAL DE ESGOTO SANITÁRIO. AF 08/2022	UN	60,00	12,00	12,00	12,00					
1.10.63.	JOELHO 45 GRAUS, PVC, SÉRIE NORMAL, ESGOTO PREDIAL, DN 50 MM, JUNTA ELÁSTICA, FORNECIDO E INSTALADO EM RAMAL DE DESCARGA OU RAMAL DE ESGOTO SANITÁRIO. AF 08/2022	UN	40,00	8,00	8,00	8,00					
1.10.64.	JOELHO 90 GRAUS, PVC, SÉRIE NORMAL, ESGOTO PREDIAL, DN 40 MM, JUNTA SOLDÁVEL, FORNECIDO E INSTALADO EM RAMAL DE DESCARGA OU RAMAL DE ESGOTO SANITÁRIO. AF 08/2022	UN	40,00	8,00	8,00	8,00					
1.10.65.	JOELHO 90 GRAUS, PVC, SÉRIE NORMAL, ESGOTO PREDIAL, DN 50 MM, JUNTA ELÁSTICA, FORNECIDO E INSTALADO EM RAMAL DE DESCARGA OU RAMAL DE ESGOTO SANITÁRIO. AF 08/2022	UN	180,00	36,00	36,00	36,00					
1.10.66.	JOELHO 90 GRAUS, PVC, SÉRIE NORMAL, ESGOTO PREDIAL, DN 100 MM, JUNTA ELÁSTICA, FORNECIDO E INSTALADO EM RAMAL DE DESCARGA OU RAMAL DE ESGOTO SANITÁRIO. AF 08/2022	UN	20,00	4,00	4,00	4,00					
1.10.67.	TE, PVC, SÉRIE NORMAL, ESGOTO PREDIAL, DN 50 X 50 MM, JUNTA ELÁSTICA, FORNECIDO E INSTALADO EM RAMAL DE DESCARGA OU RAMAL DE ESGOTO SANITÁRIO. AF 08/2022	UN	20,00	4,00	4,00	4,00					
1.10.68.	JUNÇÃO DE REDUÇÃO INVERTIDA, PVC, SÉRIE NORMAL, ESGOTO PREDIAL, DN 100 X 50 MM, JUNTA ELÁSTICA, FORNECIDO E INSTALADO EM RAMAL DE DESCARGA OU RAMAL DE ESGOTO SANITÁRIO. AF 08/2022	UN	20,00	4,00	4,00	4,00					
1.10.69.	TERMINAL DE VENTILAÇÃO, PVC, SÉRIE NORMAL, ESGOTO PREDIAL, DN 50 MM, JUNTA SOLDÁVEL, FORNECIDO E INSTALADO EM PRUMADA DE ESGOTO SANITÁRIO OU VENTILAÇÃO. AF 08/2022	UN	20,00	4,00	4,00	4,00					
1.10.70.	TUBO PVC, SÉRIE NORMAL, ESGOTO PREDIAL, DN 40 MM, FORNECIDO E INSTALADO EM RAMAL DE DESCARGA OU RAMAL DE ESGOTO SANITÁRIO. AF 08/2022	M	67,00	13,40	13,40	13,40					
1.10.71.	TUBO PVC, SÉRIE NORMAL, ESGOTO PREDIAL, DN 50 MM, FORNECIDO E INSTALADO EM RAMAL DE DESCARGA OU RAMAL DE ESGOTO SANITÁRIO. AF 08/2022	M	204,20	40,84	40,84	40,84					



PLQ - PLANILHA DE LEVANTAMENTO DE QUANTIDADES  
Memória de Cálculo - OGU

Grau de Sigilo  
#PUBLICO

APELIDO DO EMPREENDIMENTO  
FNHIS MCMV Sub50

Nº TransfereGOV  
040205/2025

Nº OPERAÇÃO  
0

PROponente / Tomador  
PREFEITURA DE MAGALHÃES BARATA

				UH-09 a 12	UH-13 a 16	UH-17 a 20					
Item	Descrição	Unidade	Quantidade	3	4	5	6				
PRODUÇÃO HABITACIONAL				614.046,74	614.046,74	614.046,74					
1.10.72.	TUBO PVC, SERIE NORMAL, ESGOTO PREDIAL, DN 50 MM, FORNECIDO E INSTALADO EM PRUMADA DE ESGOTO SANITÁRIO OU VENTILAÇÃO. AF 08/2022	M	80,00	16,00	16,00	16,00					
1.10.73.	TUBO PVC, SERIE NORMAL, ESGOTO PREDIAL, DN 100 MM, FORNECIDO E INSTALADO EM RAMAL DE DESCARGA OU RAMAL DE ESGOTO SANITÁRIO. AF 08/2022	M	676,00	135,20	135,20	135,20					
1.10.74.	CAIXA ENTERRADA HIDRAULICA RETANGULAR EM ALVENARIA COM TIJOLOS CERÂMICOS MACIÇOS. DIMENSÕES INTERNAS: 0,6X0,6X0,6 M PARA REDE DE ESGOTO. AF 12/2020	UN	100,00	20,00	20,00	20,00					
1.10.75.	CAIXA SIFONADA, PVC, DN 100 X 100 X 50 MM, JUNTA ELÁSTICA, FORNECIDA E INSTALADA EM RAMAL DE DESCARGA OU EM RAMAL DE ESGOTO SANITÁRIO. AF 08/2022	UN	20,00	4,00	4,00	4,00					
1.10.76.	RALO SIFONADO REDONDO, PVC, DN 100 X 40 MM, JUNTA SOLDÁVEL, FORNECIDO E INSTALADO EM RAMAL DE DESCARGA OU EM RAMAL DE ESGOTO SANITÁRIO. AF 08/2022	UN	20,00	4,00	4,00	4,00					
1.10.77.	RALO SECO CÔNICO, PVC, DN 100 X 40 MM, JUNTA SOLDÁVEL, FORNECIDO E INSTALADO EM RAMAL DE DESCARGA OU EM RAMAL DE ESGOTO SANITÁRIO. AF 08/2022	UN	20,00	4,00	4,00	4,00					
1.10.78.	CAIXA DE GORDURA SIMPLES (CAPACIDADE: 36L), RETANGULAR, EM ALVENARIA COM TIJOLOS CERÂMICOS MACIÇOS, DIMENSÕES INTERNAS = 0,2X0,4 M, ALTURA INTERNA = 0,8 M. AF 12/2020	UN	20,00	4,00	4,00	4,00					
1.10.79.	VASO SANITÁRIO SIFONADO COM CAIXA ACOPLADA LOUÇA BRANCA, INCLUSO ENGATE FLEXÍVEL EM PLÁSTICO BRANCO, 1/2 X 40CM - FORNECIMENTO E INSTALAÇÃO. AF 01/2020	UN	20,00	4,00	4,00	4,00					
1.10.80.	LAVATÓRIO LOUÇA BRANCA SUSPENSO, 29,5 X 39CM OU EQUIVALENTE, PADRÃO POPULAR, INCLUSO SIFÃO FLEXÍVEL EM PVC, VÁLVULA E ENGATE FLEXÍVEL 39CM EM PLÁSTICO E TORNEIRA CROMADA DE MESA, PADRÃO POPULAR - FORNECIMENTO E INSTALAÇÃO. AF 01/2020	UN	20,00	4,00	4,00	4,00					
1.10.81.	BANCADA DE MÁRMORE SINTÉTICO 120 X 80CM, COM CUBA INTEGRADA, INCLUSO SIFÃO TIPO FLEXÍVEL EM PVC, VÁLVULA EM PLÁSTICO CROMADO TIPO AMERICANA E TORNEIRA CROMADA LONGA, DE PAREDE, PADRÃO POPULAR - FORNECIMENTO E INSTALAÇÃO. AF 01/2020	UN	20,00	4,00	4,00	4,00					
1.10.82.	TANQUE DE MÁRMORE SINTÉTICO COM COLUNA, 22L OU EQUIVALENTE, INCLUSO SIFÃO FLEXÍVEL EM PVC, VÁLVULA PLÁSTICA E TORNEIRA DE METAL CROMADO PADRÃO POPULAR - FORNECIMENTO E INSTALAÇÃO. AF 01/2020	UN	20,00	4,00	4,00	4,00					
1.10.83.	CHUVEIRO ELÉTRICO COMUM CORPO PLÁSTICO, TIPO DUCHA - FORNECIMENTO E INSTALAÇÃO. AF 01/2020	UN	20,00	4,00	4,00	4,00					
1.10.84.	KIT DE ACESSÓRIOS PARA BANHEIRO EM METAL CROMADO, 5 PECAS, INCLUSO FIXAÇÃO. AF 01/2020	UN	20,00	4,00	4,00	4,00					
1.10.85.	TANQUE SÉPTICO CIRCULAR, EM CONCRETO PRÉ-MOLDADO, DIÂMETRO INTERNO = 1,10 M, ALTURA INTERNA = 2,50 M, VOLUME ÚTIL: 2138,2 L (PARA 5 CONTRIBUÍNTES). AF 12/2020	UN	20,00	4,00	4,00	4,00					



PLQ - PLANILHA DE LEVANTAMENTO DE QUANTIDADES  
Memória de Cálculo - OGU

Grau de Sigilo  
#PUBLICO

APELIDO DO EMPREENDIMENTO  
FNHIS MCMV Sub50

Nº TransfereGOV  
040205/2025

Nº OPERAÇÃO  
0

PROponente / Tomador  
PREFEITURA DE MAGALHÃES BARATA

				UH-09 a 12	UH-13 a 16	UH-17 a 20						
Item	Descrição	Unidade	Quantidade	3	4	5	6					
PRODUÇÃO HABITACIONAL				614.046,74	614.046,74	614.046,74						
1.10.86.	SUMIDOURO CIRCULAR, EM CONCRETO PRÉ-MOLDADO, DIÂMETRO INTERNO = 1,88 M, ALTURA INTERNA = 2,00 M, ÁREA DE INFILTRAÇÃO: 13,1 M² (PARA 5 CONTRIBUINTES). AF_ 12/2020	UN	20,00	4,00	4,00	4,00						
1.11.	COMPLEMENTARES		-									
1.11.1.	LIMPEZA DE BACIA SANITÁRIA, BIDÊ OU MICTÓRIO EM LOUÇA, INCLUSIVE METAIS CORRESPONDENTES. AF_ 04/2019	UN	20,00	4,00	4,00	4,00						
1.11.2.	LIMPEZA DE BANCADA DE PEDRA (MÁRMORE OU GRANITO). AF_ 04/2019	M2	14,40	2,88	2,88	2,88						
1.11.3.	LIMPEZA DE CONTRAPISO COM VASSOURA A SECO. AF_ 04/2019	M2	323,00	64,60	64,60	64,60						
1.11.4.	LIMPEZA DE FORRO REMOVÍVEL COM PANO UMIDO. AF_ 04/2019	M2	718,00	143,60	143,60	143,60						
1.11.5.	LIMPEZA DE JANELA DE VIDRO COM CAIXILHO EM AÇO/ALUMÍNIO/PVC. AF_ 04/2019	M2	80,00	16,00	16,00	16,00						
1.11.6.	LIMPEZA DE PISO CERÂMICO OU PORCELANATO UTILIZANDO DETERGENTE NEUTRO E ESCOVAÇÃO MANUAL. AF_ 04/2019	M2	949,20	189,84	189,84	189,84						
1.11.7.	LIMPEZA DE PORTA DE MADEIRA. AF_ 04/2019	M2	336,00	67,20	67,20	67,20						
1.11.8.	LIMPEZA DE REVESTIMENTO CERÂMICO EM PAREDE UTILIZANDO DETERGENTE NEUTRO E ESCOVAÇÃO MANUAL. AF_ 04/2019	M2	318,40	63,68	63,68	63,68						
1.11.9.	LIMPEZA DE TANQUE OU LAVATÓRIO DE LOUÇA ISOLADO, INCLUSIVE METAIS CORRESPONDENTES. AF_ 04/2019	UN	40,00	8,00	8,00	8,00						
1.11.10.	BARRA DE APOIO RETA, EM AÇO INOX POLIDO, COMPRIMENTO 80 CM, FIXADA NA PAREDE - FORNECIMENTO E INSTALAÇÃO. AF_ 01/2020	UN	40,00	8,00	8,00	8,00						
1.11.11.	RAMPA DE ACESSIBILIDADE EM CONCRETO MOLDADO IN LOCO, EM CALÇADA NOVA COM LARGURA MAIOR OU IGUAL À 3,00 M, FCK 25MPA, COM PISO PODOTÁTIL. AF_ 03/2024	UN	20,00	4,00	4,00	4,00						

MAGALHÃES BARATA - PA  
Local

segunda-feira, 26 de maio de 2025  
Data

Responsável Técnico  
Nome: ANA PAULA RODRIGUES HESKETH  
CREA/CAU: A162668-0  
ART/RRT: 16024847



PLQ - PLANILHA DE LEVANTAMENTO DE QUANTIDADES  
Memória de Cálculo - OGU

Grau de Sigilo  
#PUBLICO

APELIDO DO EMPREENDIMENTO  
FNHIS MCMV Sub50

Nº TransfereGOV  
040205/2025

Nº OPERAÇÃO  
0

PROponente / Tomador  
PREFEITURA DE MAGALHÃES BARATA

Item	Descrição	Unidade	Quantidade
<b>PRODUÇÃO HABITACIONAL</b>			
1.	Construção de Habitação de Interesse Social		-
1.1.	SERVIÇOS PRELIMINARES GERAIS		-
1.1.1.	FORNECIMENTO E INSTALAÇÃO DE PLACA DE OBRA COM CHAPA GALVANIZADA E ESTRUTURA DE MADEIRA. AF_03/2022_PS	M2	6,48
1.1.2.	LOCAÇÃO CONVENCIONAL DE OBRA, UTILIZANDO GABARITO DE TÁBUAS CORRIDAS PONTALETADAS A CADA 2,00M - 2 UTILIZAÇÕES. AF_03/2024	M	586,00
1.1.3.	LIMPEZA MECANIZADA DE CAMADA VEGETAL, VEGETAÇÃO E PEQUENAS ÁRVORES (DIÂMETRO DE TRONCO MENOR QUE 0,20 M), COM TRATOR DE ESTEIRAS. AF_03/2024	M2	1.077,20
1.1.4.	EXECUÇÃO DE ESCRITÓRIO/ALMOXARIFADO/REFEITÓRIO EM CANTEIRO DE OBRA EM CHAPA DE MADEIRA COMPENSADA, NÃO INCLUSO MOBILIÁRIO E EQUIPAMENTOS.	M2	27,00
1.1.5.	LIGAÇÃO PROVISÓRIA DE ÁGUA E ESGOTO	UN	1,00
1.2.	ADMINISTRAÇÃO LOCAL		-
1.2.1.	ADMINISTRAÇÃO LOCAL DE OBRA	UN	5,00
1.3.	MOVIMENTO DE TERRA		-
1.3.1.	ATERRO MANUAL DE VALAS COM SOLO ARGILO-ARENOSO. AF_08/2023	M3	960,00
1.3.2.	TRANSPORTE COM CAMINHÃO BASCULANTE DE 18 M³, EM VIA URBANA PAVIMENTADA, DMT ATÉ 30 KM (UNIDADE: M3XKM). AF_07/2020	M3XKM	3.600,00
1.4.	FUNDAÇÕES		-
1.4.1.	ESCAVAÇÃO MECANIZADA PARA BLOCO DE COROAMENTO OU SAPATA COM RETROESCAVADEIRA (INCLUINDO ESCAVAÇÃO PARA COLOCAÇÃO DE FÓRMAS). AF_01/2024	M3	250,60
1.4.2.	TRANSPORTE COM CAMINHÃO BASCULANTE DE 18 M³, EM VIA URBANA PAVIMENTADA, DMT ATÉ 30 KM (UNIDADE: M3XKM). AF_07/2020	M3XKM	207,75
1.4.3.	COMPACTAÇÃO MECÂNICA DE SOLO PARA EXECUÇÃO DE RADIER, PISO DE CONCRETO OU LAJE SOBRE SOLO, COM COMPACTADOR DE SOLOS A PERCUSSÃO. AF_09/2021	M2	1.138,80
1.4.4.	CAMADA SEPARADORA PARA EXECUÇÃO DE RADIER, PISO DE CONCRETO OU LAJE SOBRE SOLO, EM LONA PLÁSTICA. AF_09/2021	M2	1.138,80
1.4.5.	LASTRO COM MATERIAL GRANULAR, APLICADO EM PISOS OU LAJES SOBRE SOLO, ESPESSURA DE *5 CM*. AF_01/2024	M3	53,80
1.4.6.	FABRICAÇÃO, MONTAGEM E DESMONTAGEM DE FORMA PARA RADIER, PISO DE CONCRETO OU LAJE SOBRE SOLO, EM MADEIRA SERRADA, 4 UTILIZAÇÕES. AF_09/2021	M2	133,40
1.4.7.	ARMAÇÃO DE LAJE DE ESTRUTURA CONVENCIONAL DE CONCRETO ARMADO UTILIZANDO AÇO CA-50 DE 6,3 MM - MONTAGEM. AF_06/2022	KG	7.240,00
1.4.8.	ARMAÇÃO DE PILAR OU VIGA DE ESTRUTURA CONVENCIONAL DE CONCRETO ARMADO UTILIZANDO AÇO CA-50 DE 10,0 MM - MONTAGEM. AF_06/2022	KG	572,00



Grau de Sigilo  
#PUBLICO

Item	Descrição	Unidade	Quantidade
<b>PRODUÇÃO HABITACIONAL</b>			
1.4.9.	ARMAÇÃO DE PILAR OU VIGA DE ESTRUTURA CONVENCIONAL DE CONCRETO ARMADO UTILIZANDO AÇO CA-60 DE 5,0 MM - MONTAGEM. AF 06/2022	KG	78,00
1.4.10.	CONCRETAGEM DE RADIER, PISO DE CONCRETO OU LAJE SOBRE SOLO, FCK 20 MPA - LANÇAMENTO, ADENSAMENTO E ACABAMENTO.	M3	181,60
1.4.11.	REATERRO MANUAL DE VALAS, COM COMPACTADOR DE SOLOS DE PERCUSSÃO. AF 08/2023	M3	13,60
1.4.12.	IMPERMEABILIZAÇÃO DE SUPERFÍCIE COM ARGAMASSA POLIMÉRICA / MEMBRANA ACRÍLICA, 3 DEMÃOS. AF 09/2023	M2	632,40
1.4.13.	VEU DE POLIESTER PARA IMPERMEABILIZAÇÃO	M2	92,40
1.5.	SUPERESTRUTURA		-
1.5.1.	MONTAGEM E DESMONTAGEM DE FÓRMA DE PILARES RETANGULARES E ESTRUTURAS SIMILARES, PÉ-DIREITO SIMPLES, EM CHAPA DE MADEIRA COMPENSADA RESINADA, 8 UTILIZAÇÕES. AF 09/2020	M2	287,80
1.5.2.	MONTAGEM E DESMONTAGEM DE FÓRMA DE VIGA, SEM ESCORAMENTO, PÉ-DIREITO SIMPLES, EM CHAPA DE MADEIRA RESINADA, 8 UTILIZAÇÕES.	M2	410,80
1.5.3.	MONTAGEM E DESMONTAGEM DE FÓRMA DE VIGA, ESCORAMENTO COM GARFO DE MADEIRA, PÉ-DIREITO SIMPLES, EM CHAPA DE MADEIRA RESINADA, 8 UTILIZAÇÕES. AF 09/2020	M2	82,60
1.5.4.	ARMAÇÃO DE PILAR OU VIGA DE ESTRUTURA CONVENCIONAL DE CONCRETO ARMADO UTILIZANDO AÇO CA-60 DE 5,0 MM - MONTAGEM. AF 06/2022	KG	1.408,00
1.5.5.	ARMAÇÃO DE PILAR OU VIGA DE ESTRUTURA CONVENCIONAL DE CONCRETO ARMADO UTILIZANDO AÇO CA-50 DE 6,3 MM - MONTAGEM. AF 06/2022	KG	300,00
1.5.6.	ARMAÇÃO DE PILAR OU VIGA DE ESTRUTURA CONVENCIONAL DE CONCRETO ARMADO UTILIZANDO AÇO CA-50 DE 8,0 MM - MONTAGEM. AF 06/2022	KG	1.306,00
1.5.7.	ARMAÇÃO DE PILAR OU VIGA DE ESTRUTURA CONVENCIONAL DE CONCRETO ARMADO UTILIZANDO AÇO CA-50 DE 10,0 MM - MONTAGEM. AF 06/2022	KG	1.712,00
1.5.8.	LAJE PRÉ-MOLDADA UNIDIRECIONAL, BIAPOIADA, PARA PISO, ENCHIMENTO EM CERÂMICA, VIGOTA CONVENCIONAL, ALTURA TOTAL DA LAJE (ENCHIMENTO+CAPA) = (8+4). AF 11/2020	M2	115,40
1.5.9.	CONCRETAGEM DE PILARES, FCK = 20 MPA, COM USO DE BALDES - LANÇAMENTO, ADENSAMENTO E ACABAMENTO. AF 02/2022	M3	25,60
1.5.10.	CONCRETAGEM DE VIGAS E LAJES, FCK=20 MPA, PARA QUALQUER TIPO DE LAJE COM BALDES EM EDIFICAÇÃO TÉRREA - LANÇAMENTO, ADENSAMENTO E ACABAMENTO. AF 02/2022	M3	35,60
1.6.	PAREDES E PAINÉIS		-
1.6.1.	ALVENARIA DE VEDAÇÃO DE BLOCOS CERÂMICOS FURADOS NA HORIZONTAL DE 9X19X19 CM (ESPESSURA 9 CM) E ARGAMASSA DE ASSENTAMENTO COM PREPARO FM.BETONFIRA. AF. 12/2021	M2	1.730,00



Grau de Sigilo  
#PUBLICO

Item	Descrição	Unidade	Quantidade
<b>PRODUÇÃO HABITACIONAL</b>			
1.6.2.	VERGA PRÉ-MOLDADA COM ATÉ 1,5 M DE VÃO, ESPESSURA DE "10" CM. AF_ 03/2024	M	324,00
1.6.3.	CONTRAVERGA PRÉ-MOLDADA, ESPESSURA DE "10" CM. AF_ 03/2024	M	184,00
1.6.4.	PORTA DE ALUMÍNIO DE ABRIR COM LAMBRI, COM GUARNIÇÃO, FIXAÇÃO COM PARAFUSOS - FORNECIMENTO E INSTALAÇÃO. AF_ 12/2019	M2	67,20
1.6.5.	JANELA DE ALUMÍNIO DE CORRER COM 2 FOLHAS PARA VIDROS (VIDROS INCLUSOS), BATENTE/ REQUADRO 6 A 14 CM, ACABAMENTO COM ACETATO OU BRILHANTE, FIXAÇÃO COM PARAFUSO, SEM GUARNIÇÃO/ ALIZAR, DIMENSÕES 100X120 CM, VEDAÇÃO COM SILICONE, EXCLUSIVE CONTRAMARCO - FORNECIMENTO E INSTALAÇÃO. AF_ 11/2024	M2	52,00
1.6.6.	JANELA DE ALUMÍNIO DE CORRER COM 3 FOLHAS (2 VENEZIANAS E 1 FOLHA PARA VIDRO.VIDRO INCLUSO), BATENTE/ REQUADRO 6 A 14 CM, SEM ACABAMENTO, FIXAÇÃO COM PARAFUSO, SEM GUARNIÇÃO/ ALIZAR, DIMENSÕES 100X120 CM, VEDAÇÃO COM SILICONE, EXCLUSIVE CONTRAMARCO - FORNECIMENTO E INSTALAÇÃO. AF_11/2024	M2	56,00
1.6.7.	JANELA DE ALUMÍNIO TIPO MAXIM-AR, BATENTE/ REQUADRO 3 A 14 CM, VIDRO INCLUSO, FIXAÇÃO COM PARAFUSO, SEM GUARNIÇÃO/ ALIZAR, DIMENSÕES 60X80 (A X L) CM, SEM ACABAMENTO, VEDAÇÃO COM SILICONE, EXCLUSIVE CONTRAMARCO - FORNECIMENTO E INSTALAÇÃO. AF_ 11/2024	M2	9,60
1.6.8.	CONTRAMARCO DE ALUMÍNIO, FIXAÇÃO COM ARGAMASSA - FORNECIMENTO E INSTALAÇÃO. AF_ 11/2024	M	432,00
1.6.9.	GUARNIÇÃO DE ALUMÍNIO. AF_ 11/2024	M	864,00
1.6.10.	KIT DE PORTA DE MADEIRA PARA PINTURA, SEMI-OCA (LEVE OU MÉDIA), PADRÃO POPULAR, 80X210CM, ESPESSURA DE 3,5CM, ITENS INCLUSOS: DOBRADIÇAS, MONTAGEM E INSTALAÇÃO DO BATENTE, FECHADURA COM EXECUÇÃO DO FURO - FORNECIMENTO E INSTALAÇÃO. AF_12/2019	UN	60,00
1.7.	<b>COBERTURA E PROTEÇÕES</b>	-	-
1.7.1.	TRAMA DE MADEIRA COMPOSTA POR RIPAS, CAIBROS E TERÇAS PARA TELHADOS DE ATÉ 2 ÁGUAS PARA TELHA CERÂMICA CAPA-CANAL, INCLUSO TRANSPORTE VERTICAL. AF_ 07/2019	M2	1.469,80
1.7.2.	TELHAMENTO COM TELHA CERÂMICA CAPA-CANAL, TIPO PAULISTA, COM ATÉ 2 ÁGUAS, INCLUSO TRANSPORTE VERTICAL. AF_ 07/2019	M2	1.469,80
1.7.3.	PINTURA IMUNIZANTE PARA MADEIRA, 1 DEMÃO. AF_ 01/2021	M2	2.076,00
1.7.4.	AMARRAÇÃO DE TELHAS CERÂMICAS OU DE CONCRETO. AF_ 07/2019	UN	10.520,00
1.7.5.	CUMEIRA PARA TELHA CERÂMICA EMBOÇADA COM ARGAMASSA TRACO 1:2:9 (CIMENTO, CAL E AREIA) PARA TELHADOS COM ATÉ 2 ÁGUAS, INCLUSO TRANSPORTE VERTICAL. AF_ 07/2019	M	213,00
1.7.6.	FABRICAÇÃO E INSTALAÇÃO DE TESOURA INTEIRA EM MADEIRA NÃO APARELHADA, VÃO DE 6 M, PARA TELHA CERÂMICA OU DE CONCRETO, INCLUSO IÇAMENTO. AF_ 07/2019	UN	80,00



Grau de Sigilo  
#PUBLICO

Item	Descrição	Unidade	Quantidade
<b>PRODUÇÃO HABITACIONAL</b>			
<b>1.8.</b>	<b>REVESTIMENTOS</b>		-
1.8.1.	CHAPISCO APLICADO EM ALVENARIAS E ESTRUTURAS DE CONCRETO INTERNAS, COM COLHER DE PEDREIRO, ARGAMASSA TRAÇO 1:3 COM PREPARO EM BETONEIRA 400L. AF_ 10/2022	M2	2.722,00
1.8.2.	CHAPISCO APLICADO NO TETO OU EM ALVENARIA E ESTRUTURA, COM ROLO PARA TEXTURA ACRÍLICA, ARGAMASSA TRAÇO 1:4 E EMULSAO POLIMÉRICA (ADESIVO) COM PREPARO EM BETONEIRA 400L. AF_ 10/2022	M2	88,80
1.8.3.	EMBOÇO, EM ARGAMASSA TRAÇO 1:2:8, PREPARO MECÂNICO, APLICADO MANUALMENTE EM PAREDES INTERNAS, PARA AMBIENTES COM ÁREA MENOR QUE 5M². E = 10MM, COM TALISCAS. AF_ 03/2024	M2	469,80
1.8.4.	MASSA ÚNICA, EM ARGAMASSA TRAÇO 1:2:8, PREPARO MECÂNICO, APLICADA MANUALMENTE EM PAREDES INTERNAS DE AMBIENTES COM ÁREA ENTRE 5M² E 10M². E = 10MM, COM TALISCAS. AF_ 03/2024	M2	1.601,00
1.8.5.	MASSA ÚNICA, EM ARGAMASSA TRAÇO 1:2:8 PREPARO MECÂNICO, APLICADA MANUALMENTE EM PAREDES INTERNAS DE AMBIENTES COM ÁREA MAIOR QUE 10M². E = 10MM, COM TALISCAS. AF_ 03/2024	M2	651,20
1.8.6.	MASSA ÚNICA, EM ARGAMASSA TRAÇO 1:2:8, PREPARO MECÂNICO, APLICADA MANUALMENTE EM TETO, E = 10MM, COM TALISCAS. AF_ 03/2024	M2	88,80
1.8.7.	REVESTIMENTO CERÂMICO PARA PAREDES INTERNAS COM PLACAS TIPO ESMALTADA DE DIMENSÕES 20X20 CM APLICADAS A MEIA ALTURA DAS PAREDES. AF_ 02/2023. PE	M2	393,00
1.8.8.	REVESTIMENTO CERÂMICO PARA PAREDES INTERNAS COM PLACAS TIPO ESMALTADA DE DIMENSÕES 20X20 CM APLICADAS NA ALTURA INTEIRA DAS PAREDES. AF_ 02/2023. PE	M2	76,80
1.8.9.	CHAPISCO APLICADO EM ALVENARIA (COM PRESENÇA DE VÃOS) E ESTRUTURAS DE CONCRETO DE FACHADA, COM COLHER DE PEDREIRO, ARGAMASSA TRAÇO 1:3 COM PREPARO EM BETONEIRA 400L. AF_ 10/2022	M2	607,00
1.8.10.	CHAPISCO APLICADO EM ALVENARIA (SEM PRESENÇA DE VÃOS) E ESTRUTURAS DE CONCRETO DE FACHADA, COM COLHER DE PEDREIRO, ARGAMASSA TRAÇO 1:3 COM PREPARO EM BETONEIRA 400L. AF_ 10/2022	M2	609,00
1.8.11.	EMBOÇO OU MASSA ÚNICA EM ARGAMASSA TRAÇO 1:2:8, PREPARO MECÂNICO COM BETONEIRA 400 L, APLICADA MANUALMENTE EM PANOS CEGOS DE FACHADA (SEM PRESENÇA DE VÃOS), ESPESSURA DE 25 MM. AF_ 08/2022	M2	609,00
1.8.12.	EMBOÇO OU MASSA ÚNICA EM ARGAMASSA TRAÇO 1:2:8, PREPARO MECÂNICO COM BETONEIRA 400 L, APLICADA MANUALMENTE EM PANOS DE FACHADA COM PRESENÇA DE VÃOS, ESPESSURA DE 25 MM. AF_ 08/2022	M2	607,00
1.8.13.	FORRO EM RÉGUAS DE PVC, FRISADO, PARA AMBIENTES RESIDENCIAIS, INCLUSIVE ESTRUTURA UNIDIRECIONAL DE FIXAÇÃO. AF_ 08/2023. PS_	M2	718,00



PLQ - PLANILHA DE LEVANTAMENTO DE QUANTIDADES  
Memória de Cálculo - OGU

Grau de Sigilo  
#PUBLICO

APELIDO DO EMPREENDIMENTO  
FNHIS MCMV Sub50

Nº TransfereGOV  
040205/2025

Nº OPERAÇÃO  
0

PROponente / Tomador  
PREFEITURA DE MAGALHÃES BARATA

Item	Descrição	Unidade	Quantidade
PRODUÇÃO HABITACIONAL			
1.8.14.	FUNDO SELADOR ACRÍLICO, APLICAÇÃO MANUAL EM PAREDE, UMA DEMÃO. AF. 04/2023	M2	2.252,20
1.8.15.	FUNDO SELADOR ACRÍLICO, APLICAÇÃO MANUAL EM TETO, UMA DEMÃO. AF. 04/2023	M2	88,80
1.8.16.	PINTURA LÁTEX ACRÍLICA STANDARD, APLICAÇÃO MANUAL EM TETO, DUAS DEMÃOS. AF. 04/2023	M2	88,80
1.8.17.	PINTURA LÁTEX ACRÍLICA STANDARD, APLICAÇÃO MANUAL EM PAREDES, DUAS DEMÃOS. AF. 04/2023	M2	2.252,20
1.8.18.	APLICAÇÃO MANUAL DE FUNDO SELADOR ACRÍLICO EM PAREDES EXTERNAS DE CASAS. AF. 03/2024	M2	1.216,00
1.8.19.	PINTURA LÁTEX ACRÍLICA STANDARD, APLICAÇÃO MANUAL EM PAREDES, DUAS DEMÃOS. AF. 04/2023	M2	1.216,00
1.8.20.	LIXAMENTO DE MADEIRA PARA APLICAÇÃO DE FUNDO OU PINTURA. AF. 01/2021	M2	420,00
1.8.21.	PINTURA FUNDO NIVELADOR ALQUÍDICO BRANCO EM MADEIRA. AF. 01/2021	M2	420,00
1.8.22.	PINTURA TINTA DE ACABAMENTO (PIGMENTADA) ESMALTE SINTÉTICO ACETINADO EM MADEIRA, 2 DEMÃOS. AF. 01/2021	M2	420,00
1.9.	PAVIMENTAÇÃO		-
1.9.1.	REVESTIMENTO CERÂMICO PARA PISO COM PLACAS TIPO ESMALTADA DE DIMENSÕES 35X35 CM APLICADA EM AMBIENTES DE ÁREA ENTRE 5 M2 E 10 M2. AF. 02/2023. PE	M2	336,00
1.9.2.	REVESTIMENTO CERÂMICO PARA PISO COM PLACAS TIPO ESMALTADA DE DIMENSÕES 35X35 CM APLICADA EM AMBIENTES DE ÁREA MAIOR QUE 10 M2. AF. 02/2023. PE	M2	382,00
1.9.3.	REVESTIMENTO CERÂMICO PARA PISO COM PLACAS TIPO ESMALTADA DE DIMENSÕES 35X35 CM APLICADA EM AMBIENTES DE ÁREA MENOR QUE 5 M2. AF. 02/2023. PE	M2	259,60
1.9.4.	COMPACTAÇÃO MECÂNICA DE SOLO PARA EXECUÇÃO DE RADIER, PISO DE CONCRETO OU LAJE SOBRE SOLO, COM COMPACTADOR DE SOLOS TIPO PLACA VIBRATÓRIA. AF. 09/2021	M2	323,00
1.9.5.	EXECUÇÃO DE PASSEIO (CALÇADA) OU PISO DE CONCRETO COM CONCRETO MOLDADO IN LOCO, FEITO EM OBRA, ACABAMENTO CONVENCIONAL, NÃO ARMADO. AF. 08/2022	M3	22,60
1.9.6.	SOLEIRA EM MÁRMORE, LARGURA 15 CM, ESPESSURA 2,0 CM. AF. 09/2020	M	50,40
1.9.7.	RODAPÉ CERÂMICO DE 7CM DE ALTURA COM PLACAS TIPO ESMALTADA DE DIMENSÕES 35X35CM. AF. 02/2023	M	774,00
1.9.8.	PEITORIL LINEAR EM GRANITO OU MÁRMORE, L = 15CM, ASSENTADO COM ARGAMASSA 1:6 COM ADITIVO. AF. 11/2020	M	130,00
1.10.	INSTALAÇÕES		-
1.10.1.	DISJUNTOR MONOPOLAR TIPO DIN, CORRENTE NOMINAL DE 10A - FORNECIMENTO E INSTALAÇÃO. AF. 07/2025	UN	40,00
1.10.2.	DISJUNTOR MONOPOLAR TIPO DIN, CORRENTE NOMINAL DE 16A - FORNECIMENTO E INSTALAÇÃO. AF. 07/2025	UN	20,00



PLQ - PLANILHA DE LEVANTAMENTO DE QUANTIDADES  
Memória de Cálculo - OGU

Grau de Sigilo  
#PUBLICO

APELIDO DO EMPREENDIMENTO  
FNHIS MCMV Sub50

Nº TransfereGOV  
040205/2025

Nº OPERAÇÃO  
0

PROponente / Tomador  
PREFEITURA DE MAGALHÃES BARATA

Item	Descrição	Unidade	Quantidade
PRODUÇÃO HABITACIONAL			
1.10.3.	DISJUNTOR MONOPOLAR TIPO DIN, CORRENTE NOMINAL DE 25A - FORNECIMENTO E INSTALAÇÃO. AF. 07/2025	UN	20,00
1.10.4.	DISJUNTOR MONOPOLAR TIPO DIN, CORRENTE NOMINAL DE 50A - FORNECIMENTO E INSTALAÇÃO. AF. 07/2025	UN	20,00
1.10.5.	DISPOSITIVO TIPO DR, CORRENTE NOMINAL DE 25A - FORNECIMENTO E INSTALAÇÃO. AF. 10/2020	UN	40,00
1.10.6.	ENTRADA DE ENERGIA ELÉTRICA, AÉREA, MONOFÁSICA, COM CAIXA DE EMBUTIR, CABO DE 10 MM2 E DISJUNTOR DIN 50A (NÃO INCLUSO O POSTE DE CONCRETO). AF. 07/2020. PS	UN	20,00
1.10.7.	QUADRO DE DISTRIBUIÇÃO DE LUZ EM PVC PARA 12 DISJUNTORES - FORNECIMENTO E INSTALAÇÃO.	UN	20,00
1.10.8.	LUMINÁRIA TIPO PLAFON CIRCULAR, DE SOBREPOR, COM LED DE 12/13 W - FORNECIMENTO E INSTALAÇÃO. AF. 09/2024	UN	140,00
1.10.9.	INTERRUPTOR SIMPLES (1 MÓDULO), 10A/250V, INCLUINDO SUPORTE E PLACA - FORNECIMENTO E INSTALAÇÃO. AF. 03/2023	UN	100,00
1.10.10.	INTERRUPTOR SIMPLES (2 MÓDULOS), 10A/250V, INCLUINDO SUPORTE E PLACA - FORNECIMENTO E INSTALAÇÃO. AF. 03/2023	UN	20,00
1.10.11.	TOMADA BAIXA DE EMBUTIR (1 MÓDULO), 2P+T 10 A, INCLUINDO SUPORTE E PLACA - FORNECIMENTO E INSTALAÇÃO. AF. 03/2023	UN	200,00
1.10.12.	TOMADA MÉDIA DE EMBUTIR (1 MÓDULO), 2P+T 10 A, INCLUINDO SUPORTE E PLACA - FORNECIMENTO E INSTALAÇÃO. AF. 03/2023	UN	120,00
1.10.13.	TOMADA ALTA DE EMBUTIR (1 MÓDULO), 2P+T 20 A, INCLUINDO SUPORTE E PLACA - FORNECIMENTO E INSTALAÇÃO. AF. 03/2023	UN	20,00
1.10.14.	INTERRUPTOR PULSADOR CAMPAINHA (1 MÓDULO), 10A/250V, INCLUINDO SUPORTE E PLACA - FORNECIMENTO E INSTALAÇÃO. AF. 03/2023	UN	20,00
1.10.15.	CAMPAINHA CIGARRA (1 MÓDULO), 10A/250V, INCLUINDO SUPORTE E PLACA - FORNECIMENTO E INSTALAÇÃO. AF. 03/2023	UN	20,00
1.10.16.	FORNECIMENTO E INSTALAÇÃO DE PRESSURIZADOR ACOPLADO AO CHUVEIRO (TENSÃO: 127V - PRESSÃO MÍNIMA: 0,7MCA / PRESSÃO MÁXIMA: 2,5MCA - ENTRADA 1/2" / SAÍDA 1/2")	UN	40,00
1.10.17.	CAIXA RETANGULAR 4" X 2" BAIXA (0,30 M DO PISO), PVC, INSTALADA EM PAREDE - FORNECIMENTO E INSTALAÇÃO. AF. 03/2023	UN	240,00
1.10.18.	CAIXA RETANGULAR 4" X 2" MÉDIA (1,30 M DO PISO), PVC, INSTALADA EM PAREDE - FORNECIMENTO E INSTALAÇÃO. AF. 03/2023	UN	260,00
1.10.19.	CAIXA RETANGULAR 4" X 2" ALTA (2,00 M DO PISO), PVC, INSTALADA EM PAREDE - FORNECIMENTO E INSTALAÇÃO. AF. 03/2023	UN	40,00
1.10.20.	CAIXA OCTOGONAL 3" X 3", PVC, INSTALADA EM LAJE - FORNECIMENTO E INSTALAÇÃO. AF. 03/2023	UN	140,00
1.10.21.	CABO DE COBRE FLEXÍVEL ISOLADO, 1,5 MM², ANTI-CHAMA 450/750 V, PARA CIRCUITOS TERMINAIS - FORNECIMENTO E INSTALAÇÃO. AF. 03/2023	M	1.958,00
1.10.22.	CABO DE COBRE FLEXÍVEL ISOLADO, 2,5 MM², ANTI-CHAMA 450/750 V, PARA CIRCUITOS TERMINAIS - FORNECIMENTO E INSTALAÇÃO. AF. 03/2023	M	5.176,00



PLQ - PLANILHA DE LEVANTAMENTO DE QUANTIDADES  
Memória de Cálculo - OGU

Grau de Sigilo  
#PUBLICO

APELIDO DO EMPREENDIMENTO  
FNHS MCMV Sub50

Nº TransfereGOV  
040205/2025

Nº OPERAÇÃO  
0

PROponente / Tomador  
PREFEITURA DE MAGALHÃES BARATA

Item	Descrição	Unidade	Quantidade
PRODUÇÃO HABITACIONAL			
1.10.23.	CABO DE COBRE FLEXÍVEL ISOLADO, 4 MM², ANTI-CHAMA 450/750 V, PARA CIRCUITOS TERMINAIS - FORNECIMENTO E INSTALAÇÃO. AF 03/2023	M	496,00
1.10.24.	CABO DE COBRE ISOLADO, 10 MM², ANTI-CHAMA 450/750 V, INSTALADO EM ELETROCALHA OU PERFILADO - FORNECIMENTO E INSTALAÇÃO. AF 07/2025	M	518,00
1.10.25.	CABO DE COBRE FLEXÍVEL ISOLADO, 10 MM², 0,6/1,0 KV, PARA REDE AÉREA DE DISTRIBUIÇÃO DE ENERGIA ELÉTRICA DE BAIXA TENSÃO - FORNECIMENTO E INSTALAÇÃO. AF 07/2020	M	166,00
1.10.26.	ELETRODUTO FLEXÍVEL CORRUGADO, PVC, DN 25 MM (3/4"), PARA CIRCUITOS TERMINAIS, INSTALADO EM FORRO - FORNECIMENTO E INSTALAÇÃO. AF 03/2023	M	894,00
1.10.27.	ELETRODUTO FLEXÍVEL CORRUGADO, PVC, DN 25 MM (3/4"), PARA CIRCUITOS TERMINAIS, INSTALADO EM PAREDE - FORNECIMENTO E INSTALAÇÃO. AF 03/2023	M	1.166,00
1.10.28.	ELETRODUTO FLEXÍVEL CORRUGADO REFORÇADO, PVC, DN 25 MM (3/4"), PARA CIRCUITOS TERMINAIS, INSTALADO EM LAJE - FORNECIMENTO E INSTALAÇÃO. AF 03/2023	M	441,20
1.10.29.	RASGO LINEAR MANUAL EM ALVENARIA, PARA ELETRODUTOS, DIÂMETROS MENORES OU IGUAIS A 40 MM. AF 09/2023	M	1.166,00
1.10.30.	JOELHO 90 GRAUS COM BUCHA DE LATÃO, PVC, SOLDÁVEL, DN 25MM, X 1/2 INSTALADO EM RAMAL OU SUB-RAMAL DE ÁGUA - FORNECIMENTO E INSTALAÇÃO. AF 06/2022	UN	140,00
1.10.31.	JOELHO 90 GRAUS, PVC, SOLDÁVEL, DN 25MM, INSTALADO EM RAMAL DE DISTRIBUIÇÃO DE ÁGUA - FORNECIMENTO E INSTALAÇÃO. AF 06/2022	UN	160,00
1.10.32.	TE, PVC, SOLDÁVEL, DN 25MM, INSTALADO EM RAMAL OU SUB-RAMAL DE ÁGUA - FORNECIMENTO E INSTALAÇÃO. AF 06/2022	UN	80,00
1.10.33.	ADAPTADOR CURTO COM BOLSA E ROSCA PARA REGISTRO, PVC, SOLDÁVEL, DN 25MM X 3/4, INSTALADO EM RAMAL OU SUB-RAMAL DE ÁGUA - FORNECIMENTO E INSTALAÇÃO. AF 06/2022	UN	160,00
1.10.34.	TUBO, PVC, SOLDÁVEL, DE 25MM, INSTALADO EM PRUMADA DE ÁGUA - FORNECIMENTO E INSTALAÇÃO. AF 06/2022	M	102,00
1.10.35.	TUBO, PVC, SOLDÁVEL, DE 25MM, INSTALADO EM RAMAL OU SUB-RAMAL DE ÁGUA - FORNECIMENTO E INSTALAÇÃO. AF 06/2022	M	174,00
1.10.36.	FORNECIMENTO E INSTALAÇÃO DE PRESSURIZADOR ACOPLADO AO CHUVEIRO (TENSÃO: 127V - PRESSÃO MÍNIMA: 0,7MCA / PRESSÃO MÁXIMA: 2,5MCA - ENTRADA 1/2" /	UN	20,00
1.10.37.	REGISTRO DE PRESSÃO BRUTO, LATÃO, ROSCÁVEL, 3/4", COM ACABAMENTO E CANOPLA CROMADOS - FORNECIMENTO E INSTALAÇÃO. AF 08/2021	UN	20,00
1.10.38.	REGISTRO DE GAVETA BRUTO, LATÃO, ROSCÁVEL, 3/4", COM ACABAMENTO E CANOPLA CROMADOS - FORNECIMENTO E INSTALAÇÃO. AF 08/2021	UN	60,00



PLQ - PLANILHA DE LEVANTAMENTO DE QUANTIDADES  
Memória de Cálculo - OGU

Grau de Sigilo  
#PUBLICO

APELIDO DO EMPREENDIMENTO  
FNHIS MCMV Sub50

Nº TransfereGOV  
040205/2025

Nº OPERAÇÃO  
0

PROponente / Tomador  
PREFEITURA DE MAGALHÃES BARATA

Item	Descrição	Unidade	Quantidade
PRODUÇÃO HABITACIONAL			
1.10.39.	REGISTRO DE ESFERA, PVC, SOLDÁVEL, COM VOLANTE, DN 32 MM - FORNECIMENTO E INSTALAÇÃO. AF. 08/2021	UN	40,00
1.10.40.	ENGATE FLEXÍVEL EM PLÁSTICO BRANCO, 1/2" X 40CM - FORNECIMENTO E INSTALAÇÃO. AF. 01/2020	UN	80,00
1.10.41.	KIT CAVALÊTE PARA MEDIÇÃO DE ÁGUA - ENTRADA INDIVIDUALIZADA, EM PVC 25 MM (3/4"). PARA 1 MEDIDOR - FORNECIMENTO E INSTALAÇÃO (EXCLUSIVE HIDRÔMETRO). AF. 03/2024	UN	20,00
1.10.42.	CAIXA DE EMBUTIR EM POLICARBONATO PARA ABRIGO DE HIDRÔMETRO - FORNECIMENTO E INSTALAÇÃO (EXCLUSIVE HIDRÔMETRO).	UN	20,00
1.10.43.	REGISTRO DE GAVETA BRUTO, LATÃO, ROSCÁVEL, 3/4" - FORNECIMENTO E INSTALAÇÃO. AF. 08/2021	UN	20,00
1.10.44.	TUBO, PVC, SOLDÁVEL, DE 25MM, INSTALADO EM RAMAL DE DISTRIBUIÇÃO DE ÁGUA - FORNECIMENTO E INSTALAÇÃO. AF. 06/2022	M	135,00
1.10.45.	TUBO, PVC, SOLDÁVEL, DE 25MM, INSTALADO EM PRUMADA DE ÁGUA - FORNECIMENTO E INSTALAÇÃO. AF. 06/2022	M	60,00
1.10.46.	JOELHO 90 GRAUS, PVC, SOLDÁVEL, DN 25MM, INSTALADO EM RAMAL DE DISTRIBUIÇÃO DE ÁGUA - FORNECIMENTO E INSTALAÇÃO. AF. 06/2022	UN	40,00
1.10.47.	TE, PVC, SOLDÁVEL, DN 25MM, INSTALADO EM RAMAL DE DISTRIBUIÇÃO DE ÁGUA - FORNECIMENTO E INSTALAÇÃO. AF. 06/2022	UN	20,00
1.10.48.	CAIXA D'ÁGUA EM POLIETILENO, 500 LITROS - FORNECIMENTO E INSTALAÇÃO. AF. 06/2021	UN	20,00
1.10.49.	FURO EM CAIXA D'ÁGUA COM ESPESSURA DE 2 ATÉ 5 MM E DIÂMETRO DE 25 MM. AF. 06/2021	UN	20,00
1.10.50.	FURO EM CAIXA D'ÁGUA COM ESPESSURA DE 2 ATÉ 5 MM E DIÂMETRO DE 32 MM. AF. 06/2021	UN	40,00
1.10.51.	ADAPTADOR COM FLANGE E ANEL DE VEDAÇÃO, PVC, SOLDÁVEL, DN 25 MM X 3/4". INSTALADO EM RESERVAÇÃO PREDIAL DE ÁGUA - FORNECIMENTO E INSTALAÇÃO. AF. 04/2024	UN	20,00
1.10.52.	ADAPTADOR COM FLANGE E ANEL DE VEDAÇÃO, PVC, SOLDÁVEL, DN 32 MM X 1". INSTALADO EM RESERVAÇÃO PREDIAL DE ÁGUA - FORNECIMENTO E INSTALAÇÃO. AF. 04/2024	UN	40,00
1.10.53.	TORNEIRA DE BOIA PARA CAIXA D'ÁGUA, ROSCÁVEL, 3/4" - FORNECIMENTO E INSTALAÇÃO. AF. 08/2021	UN	20,00
1.10.54.	JOELHO 90 GRAUS, PVC, SOLDÁVEL, DN 25MM, INSTALADO EM RAMAL DE DISTRIBUIÇÃO DE ÁGUA - FORNECIMENTO E INSTALAÇÃO. AF. 06/2022	UN	160,00
1.10.55.	JOELHO 90 GRAUS, PVC, SOLDÁVEL, DN 32MM, INSTALADO EM RAMAL DE DISTRIBUIÇÃO DE ÁGUA - FORNECIMENTO E INSTALAÇÃO. AF. 06/2022	UN	80,00
1.10.56.	JOELHO 45 GRAUS, PVC, SOLDÁVEL, DN 32MM, INSTALADO EM RAMAL DE DISTRIBUIÇÃO DE ÁGUA - FORNECIMENTO E INSTALAÇÃO. AF. 06/2022	UN	20,00



Grau de Sigilo  
#PUBLICO

Item	Descrição	Unidade	Quantidade
<b>PRODUÇÃO HABITACIONAL</b>			
1.10.57.	BUCHA DE REDUÇÃO, CURTA, PVC, SOLDÁVEL, DN 32 X 25 MM, INSTALADO EM RAMAL DE DISTRIBUIÇÃO DE ÁGUA - FORNECIMENTO E INSTALAÇÃO. AF. 06/2022	UN	40,00
1.10.58.	TE, PVC, SOLDÁVEL, DN 32MM, INSTALADO EM RAMAL DE DISTRIBUIÇÃO DE ÁGUA - FORNECIMENTO E INSTALAÇÃO. AF. 06/2022	UN	60,00
1.10.59.	TÉ DE REDUÇÃO, PVC, SOLDÁVEL, DN 32MM X 25MM, INSTALADO EM RAMAL DE DISTRIBUIÇÃO DE ÁGUA - FORNECIMENTO E INSTALAÇÃO. AF. 06/2022	UN	20,00
1.10.60.	TUBO, PVC, SOLDÁVEL, DE 25MM, INSTALADO EM RAMAL DE DISTRIBUIÇÃO DE ÁGUA - FORNECIMENTO E INSTALAÇÃO. AF. 06/2022	M	88,00
1.10.61.	TUBO, PVC, SOLDÁVEL, DE 32MM, INSTALADO EM RAMAL DE DISTRIBUIÇÃO DE ÁGUA - FORNECIMENTO E INSTALAÇÃO. AF. 06/2022	M	211,00
1.10.62.	JOELHO 45 GRAUS, PVC, SÉRIE NORMAL, ESGOTO PREDIAL, DN 40 MM, JUNTA SOLDÁVEL, FORNECIDO E INSTALADO EM RAMAL DE DESCARGA OU RAMAL DE ESGOTO SANITÁRIO. AF. 08/2022	UN	60,00
1.10.63.	JOELHO 45 GRAUS, PVC, SÉRIE NORMAL, ESGOTO PREDIAL, DN 50 MM, JUNTA ELÁSTICA, FORNECIDO E INSTALADO EM RAMAL DE DESCARGA OU RAMAL DE ESGOTO SANITÁRIO. AF. 08/2022	UN	40,00
1.10.64.	JOELHO 90 GRAUS, PVC, SÉRIE NORMAL, ESGOTO PREDIAL, DN 40 MM, JUNTA SOLDÁVEL, FORNECIDO E INSTALADO EM RAMAL DE DESCARGA OU RAMAL DE ESGOTO SANITÁRIO. AF. 08/2022	UN	40,00
1.10.65.	JOELHO 90 GRAUS, PVC, SÉRIE NORMAL, ESGOTO PREDIAL, DN 50 MM, JUNTA ELÁSTICA, FORNECIDO E INSTALADO EM RAMAL DE DESCARGA OU RAMAL DE ESGOTO SANITÁRIO. AF. 08/2022	UN	180,00
1.10.66.	JOELHO 90 GRAUS, PVC, SÉRIE NORMAL, ESGOTO PREDIAL, DN 100 MM, JUNTA ELÁSTICA, FORNECIDO E INSTALADO EM RAMAL DE DESCARGA OU RAMAL DE ESGOTO SANITÁRIO. AF. 08/2022	UN	20,00
1.10.67.	TE, PVC, SÉRIE NORMAL, ESGOTO PREDIAL, DN 50 X 50 MM, JUNTA ELÁSTICA, FORNECIDO E INSTALADO EM RAMAL DE DESCARGA OU RAMAL DE ESGOTO SANITÁRIO. AF. 08/2022	UN	20,00
1.10.68.	JUNÇÃO DE REDUÇÃO INVERTIDA, PVC, SÉRIE NORMAL, ESGOTO PREDIAL, DN 100 X 50 MM, JUNTA ELÁSTICA, FORNECIDO E INSTALADO EM RAMAL DE DESCARGA OU RAMAL DE ESGOTO SANITÁRIO. AF. 08/2022	UN	20,00
1.10.69.	TERMINAL DE VENTILAÇÃO, PVC, SÉRIE NORMAL, ESGOTO PREDIAL, DN 50 MM, JUNTA SOLDÁVEL, FORNECIDO E INSTALADO EM PRUMADA DE ESGOTO SANITÁRIO OU VENTILAÇÃO. AF. 08/2022	UN	20,00
1.10.70.	TUBO PVC, SÉRIE NORMAL, ESGOTO PREDIAL, DN 40 MM, FORNECIDO E INSTALADO EM RAMAL DE DESCARGA OU RAMAL DE ESGOTO SANITÁRIO. AF. 08/2022	M	67,00
1.10.71.	TUBO PVC, SÉRIE NORMAL, ESGOTO PREDIAL, DN 50 MM, FORNECIDO E INSTALADO EM RAMAL DE DESCARGA OU RAMAL DE ESGOTO SANITÁRIO. AF. 08/2022	M	204,20



PLQ - PLANILHA DE LEVANTAMENTO DE QUANTIDADES  
Memória de Cálculo - OGU

Grau de Sigilo  
#PUBLICO

APELIDO DO EMPREENDIMENTO  
FNHIS MCMV Sub50

Nº TransfereGOV  
040205/2025

Nº OPERAÇÃO  
0

PROponente / Tomador  
PREFEITURA DE MAGALHÃES BARATA

Item	Descrição	Unidade	Quantidade
PRODUÇÃO HABITACIONAL			
1.10.72.	TUBO PVC, SERIE NORMAL, ESGOTO PREDIAL, DN 50 MM, FORNECIDO E INSTALADO EM PRUMADA DE ESGOTO SANITÁRIO OU VENTILAÇÃO. AF 08/2022	M	80,00
1.10.73.	TUBO PVC, SERIE NORMAL, ESGOTO PREDIAL, DN 100 MM, FORNECIDO E INSTALADO EM RAMAL DE DESCARGA OU RAMAL DE ESGOTO SANITÁRIO. AF 08/2022	M	676,00
1.10.74.	CAIXA ENTERRADA HIDRÁULICA RETANGULAR EM ALVENARIA COM TIJOLOS CERÂMICOS MACIÇOS. DIMENSÕES INTERNAS: 0,6X0,6X0,6 M PARA REDE DE ESGOTO. AF 12/2020	UN	100,00
1.10.75.	CAIXA SIFONADA, PVC, DN 100 X 100 X 50 MM, JUNTA ELÁSTICA, FORNECIDA E INSTALADA EM RAMAL DE DESCARGA OU EM RAMAL DE ESGOTO SANITÁRIO. AF 08/2022	UN	20,00
1.10.76.	RALO SIFONADO REDONDO, PVC, DN 100 X 40 MM, JUNTA SOLDÁVEL, FORNECIDO E INSTALADO EM RAMAL DE DESCARGA OU EM RAMAL DE ESGOTO SANITÁRIO. AF 08/2022	UN	20,00
1.10.77.	RALO SECO CÔNICO, PVC, DN 100 X 40 MM, JUNTA SOLDÁVEL, FORNECIDO E INSTALADO EM RAMAL DE DESCARGA OU EM RAMAL DE ESGOTO SANITÁRIO. AF 08/2022	UN	20,00
1.10.78.	CAIXA DE GORDURA SIMPLES (CAPACIDADE: 36L), RETANGULAR, EM ALVENARIA COM TIJOLOS CERÂMICOS MACIÇOS, DIMENSÕES INTERNAS = 0,2X0,4 M, ALTURA INTERNA = 0,8 M. AF 12/2020	UN	20,00
1.10.79.	VASO SANITÁRIO SIFONADO COM CAIXA ACOPLADA LOUÇA BRANCA, INCLUSO ENGATE FLEXÍVEL EM PLÁSTICO BRANCO, 1/2 X 40CM - FORNECIMENTO E INSTALAÇÃO. AF 01/2020	UN	20,00
1.10.80.	LAVATÓRIO LOUÇA BRANCA SUSPENSO, 29,5 X 39CM OU EQUIVALENTE, PADRÃO POPULAR, INCLUSO SIFÃO FLEXÍVEL EM PVC, VÁLVULA E ENGATE FLEXÍVEL 39CM EM PLÁSTICO E TORNEIRA CROMADA DE MESA, PADRÃO POPULAR - FORNECIMENTO E INSTALAÇÃO. AF 01/2020	UN	20,00
1.10.81.	BANCADA DE MÁRMORE SINTÉTICO 120 X 80CM, COM CUBA INTEGRADA, INCLUSO SIFÃO TIPO FLEXÍVEL EM PVC, VÁLVULA EM PLÁSTICO CROMADO TIPO AMERICANA E TORNEIRA CROMADA LONGA, DE PAREDE, PADRÃO POPULAR - FORNECIMENTO E INSTALAÇÃO. AF 01/2020	UN	20,00
1.10.82.	TANQUE DE MÁRMORE SINTÉTICO COM COLUNA, 22L OU EQUIVALENTE, INCLUSO SIFÃO FLEXÍVEL EM PVC, VÁLVULA PLÁSTICA E TORNEIRA DE METAL CROMADO PADRÃO POPULAR - FORNECIMENTO E INSTALAÇÃO. AF 01/2020	UN	20,00
1.10.83.	CHUVEIRO ELÉTRICO COMUM CORPO PLÁSTICO, TIPO DUCHA - FORNECIMENTO E INSTALAÇÃO. AF 01/2020	UN	20,00
1.10.84.	KIT DE ACESSÓRIOS PARA BANHEIRO EM METAL CROMADO, 5 PECAS, INCLUSO FIXAÇÃO. AF 01/2020	UN	20,00
1.10.85.	TANQUE SEPTICO CIRCULAR, EM CONCRETO PRÉ-MOLDADO, DIÂMETRO INTERNO = 1,10 M, ALTURA INTERNA = 2,50 M, VOLUME ÚTIL: 2138,2 L (PARA 5 CONTRIBUÍNTES). AF 12/2020	UN	20,00



PLQ - PLANILHA DE LEVANTAMENTO DE QUANTIDADES  
Memória de Cálculo - OGU

Grau de Sigilo  
#PUBLICO

APELIDO DO EMPREENDIMENTO  
FNHIS MCMV Sub50

Nº TransfereGOV  
040205/2025

Nº OPERAÇÃO  
0

PROponente / Tomador  
PREFEITURA DE MAGALHÃES BARATA

Item	Descrição	Unidade	Quantidade
PRODUÇÃO HABITACIONAL			
1.10.86.	SUMIDOURO CIRCULAR, EM CONCRETO PRÉ-MOLDADO, DIÂMETRO INTERNO = 1,88 M, ALTURA INTERNA = 2,00 M, ÁREA DE INFILTRAÇÃO: 13,1 M² (PARA 5 CONTRIBUINTES). AF_ 12/2020	UN	20,00
1.11.	COMPLEMENTARES		-
1.11.1.	LIMPEZA DE BACIA SANITÁRIA, BIDÊ OU MICTÓRIO EM LOUÇA, INCLUSIVE METAIS CORRESPONDENTES. AF_ 04/2019	UN	20,00
1.11.2.	LIMPEZA DE BANCADA DE PEDRA (MÁRMORE OU GRANITO). AF_ 04/2019	M2	14,40
1.11.3.	LIMPEZA DE CONTRAPISO COM VASSOURA A SECO. AF_ 04/2019	M2	323,00
1.11.4.	LIMPEZA DE FORRO REMOVÍVEL COM PANO UMIDO. AF_ 04/2019	M2	718,00
1.11.5.	LIMPEZA DE JANELA DE VIDRO COM CAIXILHO EM AÇO/ALUMÍNIO/PVC. AF_ 04/2019	M2	80,00
1.11.6.	LIMPEZA DE PISO CERÂMICO OU PORCELANATO UTILIZANDO DETERGENTE NEUTRO E ESCOVAÇÃO MANUAL. AF_ 04/2019	M2	949,20
1.11.7.	LIMPEZA DE PORTA DE MADEIRA. AF_ 04/2019	M2	336,00
1.11.8.	LIMPEZA DE REVESTIMENTO CERÂMICO EM PAREDE UTILIZANDO DETERGENTE NEUTRO E ESCOVAÇÃO MANUAL. AF_ 04/2019	M2	318,40
1.11.9.	LIMPEZA DE TANQUE OU LAVATÓRIO DE LOUÇA ISOLADO, INCLUSIVE METAIS CORRESPONDENTES. AF_ 04/2019	UN	40,00
1.11.10.	BARRA DE APOIO RETA, EM AÇO INOX POLIDO, COMPRIMENTO 80 CM, FIXADA NA PAREDE - FORNECIMENTO E INSTALAÇÃO. AF_ 01/2020	UN	40,00
1.11.11.	RAMPA DE ACESSIBILIDADE EM CONCRETO MOLDADO IN LOCO, EM CALÇADA NOVA COM LARGURA MAIOR OU IGUAL À 3,00 M, FCK 25MPA, COM PISO PODOTÁTIL. AF_ 03/2024	UN	20,00

MAGALHÃES BARATA - PA  
Local

segunda-feira, 26 de maio de 2025  
Data

ANA PAULA RODRIGUES  
HESKETH: 91156084253

Assinado de forma digital por ANA PAULA  
RODRIGUES HESKETH: 91156084253

Responsável Técnico  
Nome: ANA PAULA RODRIGUES HESKETH  
CREA/CAU: A162668-0  
ART/RRT: 16024847

FONTE	CÓDIGO	DESCRIÇÃO	UNIDADE	COEFIC.	CUSTO UNIT DESONERADO	CUSTO UNIT NÃO DESONER.
Composição	90550_ADP-04	CONCRETAGEM DE SAPATA, FCK 20 MPa, COM USO DE BÊRICA - LANÇAMENTO, ADENSAMENTO E	M3		1.091,90	1.119,37
SINAPI	94970	CONCRETO FCK = 20MPa, TRAÇO 1:2,7:3 (EM MASSA SECA DE CIMENTO/ AREIA MEDIA/ BRITA 1) -	M3	1,19	681,80	687,49
SINAPI	90587	PREPARO MECÂNICO COM BETONEIRA 600 L. AF_05/2021	CHI	1,938	0,54	0,54
SINAPI	90586	VIBRADOR DE IMERSÃO, DIÂMETRO DE PONTEIRA 45MM, MOTOR ELETRICO TRIFASICO POTENCIA	CHP	0,598	1,47	1,47
SINAPI	88316	DE 2 CV - CHI DIURNO. AF_06/2015	H	5,071	23,48	25,11
SINAPI	88309	VIBRADOR DE IMERSÃO, DIÂMETRO DE PONTEIRA 45MM, MOTOR ELETRICO TRIFASICO POTENCIA	H	5,598	28,51	30,73
		DE 2 CV - CHP DIURNO. AF_06/2015				
		SERVENTE COM ENCARGOS COMPLEMENTARES				
		PEDREIRO COM ENCARGOS COMPLEMENTARES				
Composição	90553_ADP-04	CONCRETAGEM DE BLOCO DE COROAMENTO OU VIGA BALDRAME, FCK 20 MPa, COM USO DE	M3		928,75	945,44
SINAPI	94970	CONCRETO FCK = 20MPa, TRAÇO 1:2,7:3 (EM MASSA SECA DE CIMENTO/ AREIA MEDIA/ BRITA 1) -	M3	1,16	681,80	687,49
SINAPI	90587	PREPARO MECÂNICO COM BETONEIRA 600 L. AF_05/2021	CHI	1,101	0,54	0,54
SINAPI	90586	VIBRADOR DE IMERSÃO, DIÂMETRO DE PONTEIRA 45MM, MOTOR ELETRICO TRIFASICO POTENCIA	CHP	0,34	1,47	1,47
SINAPI	88316	DE 2 CV - CHI DIURNO. AF_06/2015	H	2,882	23,48	25,11
SINAPI	88309	VIBRADOR DE IMERSÃO, DIÂMETRO DE PONTEIRA 45MM, MOTOR ELETRICO TRIFASICO POTENCIA	H	2,425	28,51	30,73
		DE 2 CV - CHP DIURNO. AF_06/2015				
		SERVENTE COM ENCARGOS COMPLEMENTARES				
		PEDREIRO COM ENCARGOS COMPLEMENTARES				
Composição	105802_ADP-04	CONCRETAGEM DE VIGAS E LARGAS, FCK=20 MPa, PARA QUALQUER TIPO DE BSE COM BALDES EM	M3		1.059,38	1.083,61
SINAPI	90587	VIBRADOR DE IMERSÃO, DIÂMETRO DE PONTEIRA 45MM, MOTOR ELETRICO TRIFASICO POTENCIA	CHI	0,249	0,54	0,54
SINAPI	90586	DE 2 CV - CHI DIURNO. AF_06/2015	CHP	0,942	1,47	1,47
SINAPI	88316	VIBRADOR DE IMERSÃO, DIÂMETRO DE PONTEIRA 45MM, MOTOR ELETRICO TRIFASICO POTENCIA	H	8,407	23,48	25,11
SINAPI	88309	DE 2 CV - CHP DIURNO. AF_06/2015	H	3,571	28,51	30,73
SINAPI	88262	SERVENTE COM ENCARGOS COMPLEMENTARES	H	1,19	28,12	30,31
SINAPI-I	34492	PEDREIRO COM ENCARGOS COMPLEMENTARES	M3	1,103	657,50	657,50
		CARPINTEIRO DE FORMAS COM ENCARGOS COMPLEMENTARES				
		CONCRETO USINADO BOMBEAVEL, CLASSE DE RESISTENCIA C20, COM BRITA 0 E 1, SLUMP = 100 +/-				
		20 MM, EXCLUI SERVICO DE BOMBEAMENTO (NBR 8953)				
Composição	105805_ADP-04	CONCRETAGEM DE FIDRES, FCK = 20 MPa, COM USO DE BALDES - LANÇAMENTO,	M3		1.039,96	1.062,83
SINAPI	90587	VIBRADOR DE IMERSÃO, DIÂMETRO DE PONTEIRA 45MM, MOTOR ELETRICO TRIFASICO POTENCIA	CHI	1,417	0,54	0,54
SINAPI	90586	DE 2 CV - CHI DIURNO. AF_06/2015	CHP	1,042	1,47	1,47
SINAPI	88316	VIBRADOR DE IMERSÃO, DIÂMETRO DE PONTEIRA 45MM, MOTOR ELETRICO TRIFASICO POTENCIA	H	7,377	23,48	25,11
SINAPI	88309	DE 2 CV - CHP DIURNO. AF_06/2015	H	2,459	28,51	30,73
SINAPI	88262	SERVENTE COM ENCARGOS COMPLEMENTARES	H	2,459	28,12	30,31
SINAPI-I	34492	PEDREIRO COM ENCARGOS COMPLEMENTARES	M3	1,103	657,50	657,50
		CARPINTEIRO DE FORMAS COM ENCARGOS COMPLEMENTARES				
		CONCRETO USINADO BOMBEAVEL, CLASSE DE RESISTENCIA C20, COM BRITA 0 E 1, SLUMP = 100 +/-				
		20 MM, EXCLUI SERVICO DE BOMBEAMENTO (NBR 8953)				
Composição	32403_ADP-04	MONTAGEM E DESMONTAGEM DE FORMA DE VIGA, SEM ESCORAMENTO, FECHAMENTO SIMPLES,	M2		66,53	69,45
SINAPI	92265	FABRICAÇÃO DE FORMA PARA VIGAS, EM CHAPA DE MADEIRA COMPENSADA RESINADA, E = 17	M2	0,236	129,62	132,61
SINAPI	88262	MM. AF_09/2020	H	0,884	28,12	30,31
SINAPI	88239	CARPINTEIRO DE FORMAS COM ENCARGOS COMPLEMENTARES	H	0,162	23,76	25,45
SINAPI-I	40304	AJUDANTE DE CARPINTEIRO COM ENCARGOS COMPLEMENTARES	KG	0,049	21,57	21,57
SINAPI-I	6193	PREGO DE ACO POLIDO COM CABECA DUPLA 17 X 27 (2 1/2 X 11)	M	0,328	18,71	18,71
SINAPI-I	2692	TABUA NAO APARELHADA *2,5 X 20* CM, EM MACARANDUBA/MASSARANDUBA, ANGELIM OU	L	0,01	7,86	7,86
		EQUIVALENTE DA REGIAO - BRUTA				
		DESMOLDANTE PROTETOR PARA FORMAS DE MADEIRA, DE BASE OLEOSA EMULSIONADA EM AGUA				
Composição	33074_ADP-04	DISPOSITIVO TIPO DR, CORRENTE NOMINAL DE 25A - FORNECIMENTO E INSTALAÇÃO.	UN		153,36	153,72
SINAPI	88264	ELETRICISTA COM ENCARGOS COMPLEMENTARES	H	0,091	28,84	31,09
SINAPI	88247	AUXILIAR DE ELETRICISTA COM ENCARGOS COMPLEMENTARES	H	0,091	24,33	26,05
SINAPI-I	39450	DISPOSITIVO DR, 2 POLOS, SENSIBILIDADE DE 300 MA, CORRENTE DE 25 A, TIPO AC	UN	1	147,41	147,41
SINAPI-I	1571	TERMINAL A COMPRESSAO EM COBRE ESTANHADO PARA CABO 4 MM2, 1 FURO E 1 COMPRESSAO,	UN	1	1,12	1,12
		PARA PARAFUSO DE FIXACAO M5				
Composição	31247_ADP-04	FORNECIMENTO E INSTALAÇÃO DE PRESSURIZADOR ACOPADO AO CHUVEIRO (TENSÃO: 127V -	UN		8,42	8,78
SINAPI	88264	DEFECÇÃO MÍNIMA: 0,35MCA / DEFECÇÃO MÁXIMA: 3,5MCA - ENTRADA 1/2" / SAÍDA 1/2")	H	0,091	28,84	31,09
SINAPI	88247	ELETRICISTA COM ENCARGOS COMPLEMENTARES	H	0,091	24,33	26,05
SINAPI-I	38099	AUXILIAR DE ELETRICISTA COM ENCARGOS COMPLEMENTARES	UN	1	1,38	1,38
SINAPI-I	38091	SUORTE DE FIXAÇÃO PARA ESPELHO / PLACA 4" X 2", PARA 3 MODULOS, PARA INSTALACAO DE	UN	1	2,21	2,21
		TOMADAS E INTERRUPTORES (SOMENTE SUPORTE)				
		ESPELHO / PLACA CEGA 4" X 2", PARA INSTALACAO DE TOMADAS E INTERRUPTORES				
Composição	CPU-01	FORNECIMENTO E INSTALAÇÃO DE PRESSURIZADOR ACOPADO AO CHUVEIRO (TENSÃO: 127V -	UN		40,06	43,09
Cotação	001	DEFECÇÃO MÍNIMA: 0,35MCA / DEFECÇÃO MÁXIMA: 3,5MCA - ENTRADA 1/2" /		1	0,00	0,00
SINAPI	88264	ELETRICISTA COM ENCARGOS COMPLEMENTARES	H	0,5	28,84	31,09
SINAPI	88267	ENCANADOR OU BOMBEIRO HIDRÁULICO COM ENCARGOS COMPLEMENTARES	H	0,5	27,80	30,01
SINAPI	88316	SERVENTE COM ENCARGOS COMPLEMENTARES	H	0,5	23,48	25,11
Composição	CPU-02	EXCAÇÃO DE CIMENTO/ADORNADO/REFLETORIO EM CARTEIRO DE OBRA EM CHAPA DE	M2		518,16	535,07
SINAPI	88262	MADEIRA COMPENSADA, NÃO IMPREGNADA, LARGURA E EQUIVALENTE	H	4	28,12	30,31
SINAPI	88316	CARPINTEIRO DE FORMAS COM ENCARGOS COMPLEMENTARES	H	5	23,48	25,11
SINAPI-I	13246	SERVENTE COM ENCARGOS COMPLEMENTARES	UN	0,5	0,57	0,57
		PARAFUSO DE ACO ZINCADO, SEXTAVADO, COM ROSCA INTEIRA, DIAMETRO 5/16", COMPRIMENTO				
		3/4", COM PORCA E ARRUELA LISA LEVE				

FONTE	CÓDIGO	DESCRIÇÃO	UNIDADE	COEFIC.	DESONERADO	NÃO DESONER.
SINAPI-I	5090	CADEADO SIMPLES, CORPO EM LATAO MACICO, COM LARGURA DE 25 MM E ALTURA DE APROX 25 MM, HASTE CEMENTADA (NAO LONGA), EM ACO TEMPERADO COM DIAMETRO DE APROX 5,0 MM, INCLUINDO 2 CHAVES	UN	0,19	22,45	22,45
SINAPI-I	2418	DOBRADICA EM ACO/FERRO, 3" X 2 1/2", E= 1,2 A 1,8 MM, SEM ANEL, CROMADO OU ZINCADO, TAMPA BOLA, COM PARAFUSOS	UN	0,19	13,57	13,57
SINAPI-I	11484	FECHADURA DE SOBREPOR PARA PORTAO, EM ACO INOX COM ACABAMENTO CROMADO, CAIXA DE 100 MM, INCLUINDO CHAVE TIPO CILINDRO	UN	0,02	60,65	60,65
SINAPI-I	43614	TABUA NAO APARELHADA *2,5 X 15* CM, EM MACARANDUBA/MASSARANDUBA, ANGELIM OU EQUIVALENTE DA REGIAO - BRUTA	M	12	15,37	15,37
SINAPI-I	5061	PREGO DE ACO POLIDO COM CABECA 18 X 27 (2 1/2 X 10)	KG	0,5	17,18	17,18
SINAPI-I	7190	TELHA DE FIBROCIMENTO ONDULADA E = 4 MM, DE 1,22 X 0,50 M (SEM AMIANTO)	UN	0,82	21,62	21,62
SINAPI-I	4006	MADEIRA SERRADA EM PINUS, MISTA OU EQUIVALENTE DA REGIAO - BRUTA	M3	0,028	2.471,86	2.471,86

<b>Composição</b>	<b>10454_ADP-01</b>	<b>CAIXA DE EMBOTOIR EM POLICARBONATO PARA ABRIGO DE HIDROMETRO - FORNECIMENTO E INSTALACAO (EXCLUIRE OBRAS E SERVIÇOS)</b>	<b>UN</b>		<b>39,93</b>	<b>42,80</b>
SINAPI	88267	ENCANADOR OU BOMBEIRO HIDRAULICO COM ENCARGOS COMPLEMENTARES	H	0,721	27,80	30,01
SINAPI	88248	AUXILIAR DE ENCANADOR OU BOMBEIRO HIDRAULICO COM ENCARGOS COMPLEMENTARES	H	0,721	23,38	25,07
SINAPI	87367	ARGAMASSA TRAÇO 1:1:6 (EM VOLUME DE CIMENTO, CAL E AREIA MEDIA UMIDA) PARA EMBOÇO/MASSA ÚNICA/ASSENTAMENTO DE ALVENARIA DE VEDAÇÃO, PREPARO MANUAL. AF_08/2019	M3	0,0033	923,75	942,05
SINAPI-I	45115	CAIXA OU ABRIGO EM POLICARBONATO (PC), PARA ATE 2 HIDROMETROS, COM TAMPAS E ACESSOS PARA A INSTALACAO	UN	1	0,00	0,00

<b>Composição</b>	<b>10473_ADP-01</b>	<b>QUADRO DE DISTRIBUICAO DE LOZ EM PVC PARA 12 DISJUNTORES - FORNECIMENTO E INSTALACAO (EXCLUIRE OBRAS E SERVIÇOS)</b>	<b>UN</b>		<b>178,01</b>	<b>181,33</b>
SINAPI	88264	ELETRICISTA COM ENCARGOS COMPLEMENTARES	H	0,7811	28,84	31,09
SINAPI	88247	AUXILIAR DE ELETRICISTA COM ENCARGOS COMPLEMENTARES	H	0,7811	24,33	26,05
SINAPI	87367	ARGAMASSA TRAÇO 1:1:6 (EM VOLUME DE CIMENTO, CAL E AREIA MEDIA UMIDA) PARA EMBOÇO/MASSA ÚNICA/ASSENTAMENTO DE ALVENARIA DE VEDAÇÃO, PREPARO MANUAL. AF_08/2019	M3	0,0117	923,75	942,05
SINAPI-I	43893	SUPORTE PARA 12 DISJUNTORES	UN	1	0,00	0,00
SINAPI-I	39805	DISJUNTORES NEMA OU 16 DISJUNTORES DIN	UN	1	125,69	125,69

<b>Composição</b>	<b>10490_ADP-01</b>	<b>CONCRETAGEM DE BORDA, FISO DE CONCRETO OU DELO SOBRE SOLO, POR 20 M² - FORNECIMENTO E ACABAMENTO E ACABAMENTO</b>	<b>M3</b>		<b>718,40</b>	<b>719,99</b>
SINAPI	90587	VIBRADOR DE IMERSAO, DIAMETRO DE PONTEIRA 45MM, MOTOR ELETRICO TRIFASICO POTENCIA DE 2 CV - CHI DIURNO. AF_06/2015	CHI	0,049	0,54	0,54
SINAPI	90586	VIBRADOR DE IMERSAO, DIAMETRO DE PONTEIRA 45MM, MOTOR ELETRICO TRIFASICO POTENCIA DE 2 CV - CHP DIURNO. AF_06/2015	CHP	0,053	1,47	1,47
SINAPI	88316	SERVENTE COM ENCARGOS COMPLEMENTARES	H	0,411	23,48	25,11
SINAPI	88309	PEDREIRO COM ENCARGOS COMPLEMENTARES	H	0,411	28,51	30,73
SINAPI-I	34492	20 MM, EXCLUI SERVICO DE BOMBEAMENTO (NBR 8953)	M3	1,06	657,50	657,50

<b>Composição</b>	<b>4030_ADP-01</b>	<b>VEU DE POLIESTER PARA IMPERMEABILIZACAO</b>	<b>M2</b>		<b>8,24</b>	<b>8,24</b>
SINAPI-I	4030	VEU DE POLIESTER PARA IMPERMEABILIZACAO	M2	1	8,24	8,24

<b>Composição</b>	<b>CPU-03</b>	<b>ADMINISTRAÇÃO LOCAL DE OBRA</b>	<b>UN</b>		<b>16.806,35</b>	<b>18.464,60</b>
SINAPI	90777	ENGENHEIRO CIVIL DE OBRA JUNIOR COM ENCARGOS COMPLEMENTARES	H	55	118,33	132,16
SINAPI	90776	ENCARREGADO GERAL COM ENCARGOS COMPLEMENTARES	H	220	23,55	26,02
SINAPI	100289	VIGIA DIURNO COM ENCARGOS COMPLEMENTARES	H	220	23,26	24,87

<b>Composição</b>	<b>CPU-04</b>	<b>LIGAÇÃO PROVISÓRIA DE ÁGUA E ESGOTO</b>	<b>UN</b>		<b>975,48</b>	<b>979,24</b>
SINAPI-I	370	AREIA MEDIA - POSTO JAZIDA/FORNECEDOR (RETIRADO NA JAZIDA, SEM TRANSPORTE)	M3	0,02	120,00	120,00
SINAPI-I	10420	BACIA SANITARIA (VASO) CONVENCIONAL, DE LOUCA BRANCA, SIFAO APARENTE, SAIDA VERTICAL (SEM ASSENTO)	UN	1	259,80	259,80
SINAPI-I	11871	CAIXA D'AGUA / RESERVATORIO EM POLIESTER REFORCADO COM FIBRA DE VIDRO, 500 LITROS, COM TAMPA	UN	1	525,34	525,34
SINAPI-I	20247	PREGO DE ACO POLIDO COM CABECA 15 X 15 (1 1/4 X 13)	KG	0,2	19,35	19,35
SINAPI-I	20205	RIPA APARELHADA *1,5 X 5* CM, EM MACARANDUBA/MASSARANDUBA, ANGELIM OU EQUIVALENTE DA REGIAO	M	3	3,37	3,37
SINAPI	92688	TUBO DE AÇO GALVANIZADO COM COSTURA, CLASSE MEDIA, CONEXAO ROSQUEADA, DN 20 (3/4"), INSTALADO EM RAMAIS E SUB-RAMAIS DE GÁS - FORNECIMENTO E INSTALACAO. AF_10/2020	M	2	39,82	40,98
SINAPI-I	9841	TUBO PVC, SERIE R, DN 100 MM, PARA ESGOTO OU AGUAS PLUVIAIS PREDIAL (NBR 5688)	M	1	30,28	30,28
SINAPI-I	9841	TUBO PVC, SERIE R, DN 100 MM, PARA ESGOTO OU AGUAS PLUVIAIS PREDIAL (NBR 5688)	M	1	30,28	30,28
SINAPI	88248	AUXILIAR DE ENCANADOR OU BOMBEIRO HIDRAULICO COM ENCARGOS COMPLEMENTARES	H	0,2	23,38	25,07
SINAPI	88267	ENCANADOR OU BOMBEIRO HIDRAULICO COM ENCARGOS COMPLEMENTARES	H	0,2	27,80	30,01
SINAPI	88316	SERVENTE COM ENCARGOS COMPLEMENTARES	H	0,2	23,48	25,11
SINAPI	92273	FABRICACAO DE ESCORAS DO TIPO PONTALETE, EM MADEIRA, PARA PÉ-DIREITO SIMPLES. AF_09/2020	M	1	18,84	19,17

Data

ANA PAULA RODRIGUES HESKETH: 91156084253

Assinado de forma digital por ANA PAULA RODRIGUES HESKETH: 91156084253

Responsável Técnico: ANA PAULA RODRIGUES HESKETH  
CREA/CAU: A162668-0



PO - PLANILHA ORÇAMENTÁRIA  
Orçamento Base para Licitação - OGU

Grau de Sigilo  
#PUBLICO

Nº OPERAÇÃO 0	Nº TransfereGOV 040205/2025	PROPONENTE / TOMADOR PREFEITURA DE MAGALHÃES BARATA	APELIDO DO EMPREENDIMENTO FNHIS MCMV Sub50
LOCALIDADE SINAPI BELEM	DATA BASE 07-25 (N DES.)	DESCRIÇÃO DO LOTE PRODUÇÃO HABITACIONAL	MUNICÍPIO / UF MAGALHÃES BARATA - PA
		BDI 1 22,47%	BDI 2 0,00%
		BDI 3 0,00%	

Item	Fonte	Código	Descrição	Unidade	Quantidade	Custo Unitário (sem BDI) (R\$)	BDI (%)	Preço Unitário (com BDI) (R\$)	Preço Total (R\$)	
PRODUÇÃO HABITACIONAL									3.091.666,80	
1.			Construção de Habitação de Interesse Social					-	3.091.666,80	
1.1.			SERVIÇOS PRELIMINARES GERAIS					-	73.576,75	
1.1.1.	SINAPI	103689	FORNECIMENTO E INSTALAÇÃO DE PLACA DE OBRA COM CHAPA GALVANIZADA E ESTRUTURA DE MADEIRA. AF. 03/2022. PS	M2	6,48	471,27	BDI 1	577,16	3.740,00	RA
1.1.2.	SINAPI	99059	LOCAÇÃO CONVENCIONAL DE OBRA, UTILIZANDO GABARITO DE TÁBUAS CORRIDAS PONTALETADAS A CADA 2,00M - 2 UTILIZAÇÕES. AF. 03/2024	M	586,00	69,74	BDI 1	85,41	50.050,25	RA
1.1.3.	SINAPI	98525	LIMPEZA MECANIZADA DE CAMADA VEGETAL, VEGETAÇÃO E PEQUENAS ÁRVORES (DIÂMETRO DE TRONCO MENOR QUE 0,20 M), COM TRATOR DE ESTEIRAS. AF. 03/2024	M2	1.077,20	0,68	BDI 1	0,83	894,10	RA
1.1.4.	Composição	CPU-02	EXECUÇÃO DE ESCRITÓRIO/ALMOXARIFADO/REFEITÓRIO EM CANTEIRO DE OBRA EM CHAPA DE MADEIRA COMPENSADA, NÃO INCLUSO MOBILIÁRIO E EQUIPAMENTOS.	M2	27,00	535,07	BDI 1	655,30	17.693,10	RA
1.1.5.	Composição	CPU-04	LIGAÇÃO PROVISÓRIA DE ÁGUA E ESGOTO	UN	1,00	979,24	BDI 1	1.199,28	1.199,30	RA
1.2.			ADMINISTRAÇÃO LOCAL					-	113.068,00	
1.2.1.	Composição	CPU-03	ADMINISTRAÇÃO LOCAL DE OBRA	UN	5,00	18.464,60	BDI 1	22.613,60	113.068,00	RA
1.3.			MOVIMENTO DE TERRA					-	106.070,40	
1.3.1.	SINAPI	94319	ATERRO MANUAL DE VALAS COM SOLO ARGILLO-ARENOSO. AF. 08/2023	M3	960,00	82,99	BDI 1	101,64	97.574,40	RA
1.3.2.	SINAPI	95877	TRANSPORTE COM CAMINHÃO BASCULANTE DE 18 M³, EM VIA URBANA PAVIMENTADA, DMT ATÉ 30 KM (UNIDADE: M3XKM). AF. 07/2020	M3XKM	3.600,00	1,93	BDI 1	2,36	8.496,00	RA
1.4.			FUNDAÇÕES					-	385.301,75	
1.4.1.	SINAPI	96521	ESCAVAÇÃO MECANIZADA PARA BLOCO DE COROAMENTO OU SAPATA COM RETROESCAVADEIRA (INCLUINDO ESCAVAÇÃO PARA COLOCAÇÃO DE FÓRMAS). AF. 01/2024	M3	250,60	43,34	BDI 1	53,08	13.301,85	RA
1.4.2.	SINAPI	95877	TRANSPORTE COM CAMINHÃO BASCULANTE DE 18 M³, EM VIA URBANA PAVIMENTADA, DMT ATÉ 30 KM (UNIDADE: M3XKM). AF. 07/2020	M3XKM	207,75	1,93	BDI 1	2,36	490,30	RA
1.4.3.	SINAPI	97083	COMPACTAÇÃO MECÂNICA DE SOLO PARA EXECUÇÃO DE RADIER, PISO DE CONCRETO OU LAJE SOBRE SOLO, COM COMPACTADOR DE SOLOS A PERCUSSÃO. AF. 09/2021	M2	1.138,80	3,80	BDI 1	4,65	5.295,40	RA
1.4.4.	SINAPI	97087	CAMADA SEPARADORA PARA EXECUÇÃO DE RADIER, PISO DE CONCRETO OU LAJE SOBRE SOLO, EM LONA PLÁSTICA. AF. 09/2021	M2	1.138,80	2,76	BDI 1	3,38	3.849,15	RA
1.4.5.	SINAPI	96622	LASTRO COM MATERIAL GRANULAR, APLICADO EM PISOS OU LAJES SOBRE SOLO, ESPESSURA DE 15 CM*. AF. 01/2024	M3	53,80	429,03	BDI 1	525,43	28.268,15	RA
1.4.6.	SINAPI	97086	FABRICAÇÃO, MONTAGEM E DESMONTAGEM DE FORMA PARA RADIER, PISO DE CONCRETO OU LAJE SOBRE SOLO, EM MADEIRA SERRADA, 4 UTILIZAÇÕES. AF. 09/2021	M2	133,40	141,52	BDI 1	173,32	23.120,90	RA
1.4.7.	SINAPI	92769	ARMAÇÃO DE LAJE DE ESTRUTURA CONVENCIONAL DE CONCRETO ARMADO UTILIZANDO AÇO CA-50 DE 6,3 MM - MONTAGEM. AF. 06/2022	KG	7.240,00	13,00	BDI 1	15,92	115.260,80	RA



PO - PLANILHA ORÇAMENTÁRIA  
Orçamento Base para Licitação - OGU

Grau de Sigilo  
#PUBLICO

Nº OPERAÇÃO 0	Nº TransfereGOV 040205/2025	PROponente / TOMADOR PREFEITURA DE MAGALHÃES BARATA	Apelido do Empreendimento FNHIS MCMV Sub50
LOCALIDADE SINAPI BELEM	DATA BASE 07-25 (N DES.)	DESCRIÇÃO DO LOTE PRODUÇÃO HABITACIONAL	MUNICÍPIO / UF MAGALHÃES BARATA - PA
		BDI 1 22,47%	BDI 2 0,00%
		BDI 3 0,00%	

Item	Fonte	Código	Descrição	Unidade	Quantidade	Custo Unitário (sem BDI) (R\$)	BDI (%)	Preço Unitário (com BDI) (R\$)	Preço Total (R\$)	
PRODUÇÃO HABITACIONAL									3.091.666,80	
1.4.8.	SINAPI	92762	ARMAÇÃO DE PILAR OU VIGA DE ESTRUTURA CONVENCIONAL DE CONCRETO ARMADO UTILIZANDO AÇO CA-50 DE 10,0 MM - MONTAGEM. AF_06/2022	KG	572,00	11,17	BDI 1	13,68	7.824,95	RA
1.4.9.	SINAPI	92759	ARMAÇÃO DE PILAR OU VIGA DE ESTRUTURA CONVENCIONAL DE CONCRETO ARMADO UTILIZANDO AÇO CA-60 DE 5,0 MM - MONTAGEM. AF_06/2022	KG	78,00	14,60	BDI 1	17,88	1.394,65	RA
1.4.10.	Composição	97096_ADP-01	CONCRETAGEM DE RADIER, PISO DE CONCRETO OU LAJE SOBRE SOLO, FCK 20 MPA - LANÇAMENTO, ADENSAMENTO E ACABAMENTO.	M3	181,60	719,99	BDI 1	881,77	160.129,45	RA
1.4.11.	SINAPI	93382	REATERRO MANUAL DE VALAS, COM COMPACTADOR DE SOLOS DE PERCUSSÃO. AF_08/2023	M3	13,60	29,16	BDI 1	35,71	485,65	RA
1.4.12.	SINAPI	98555	IMPERMEABILIZAÇÃO DE SUPERFÍCIE COM ARGAMASSA POLIMÉRICA / MEMBRANA ACRÍLICA, 3 DEMÃOS. AF_09/2023	M2	632,40	32,21	BDI 1	39,45	24.948,20	RA
1.4.13.	Composição	4030_ADP-01	VEU DE POLIESTER PARA IMPERMEABILIZAÇÃO	M2	92,40	8,24	BDI 1	10,09	932,30	RA
1.5.			SUPERESTRUTURA					-	255.302,50	
1.5.1.	SINAPI	92427	MONTAGEM E DESMONTAGEM DE FÓRMA DE PILARES RETANGULARES E ESTRUTURAS SIMILARES, PE-DIREITO SIMPLES, EM CHAPA DE MADEIRA COMPENSADA RESINADA, 8 UTILIZAÇÕES. AF_09/2020	M2	287,80	69,34	BDI 1	84,92	24.440,00	RA
1.5.2.	Composição	92463_ADP-01	MONTAGEM E DESMONTAGEM DE FÓRMA DE VIGA, SEM ESCORAMENTO, PE-DIREITO SIMPLES, EM CHAPA DE MADEIRA RESINADA, 8 UTILIZAÇÕES.	M2	410,80	69,45	BDI 1	85,06	34.942,65	RA
1.5.3.	SINAPI	92463	MONTAGEM E DESMONTAGEM DE FÓRMA DE VIGA, ESCORAMENTO COM GARFO DE MADEIRA, PE-DIREITO SIMPLES, EM CHAPA DE MADEIRA RESINADA, 8 UTILIZAÇÕES. AF_09/2020	M2	82,60	135,53	BDI 1	165,98	13.709,95	RA
1.5.4.	SINAPI	92759	ARMAÇÃO DE PILAR OU VIGA DE ESTRUTURA CONVENCIONAL DE CONCRETO ARMADO UTILIZANDO AÇO CA-60 DE 5,0 MM - MONTAGEM. AF_06/2022	KG	1.408,00	14,60	BDI 1	17,88	25.175,05	RA
1.5.5.	SINAPI	92760	ARMAÇÃO DE PILAR OU VIGA DE ESTRUTURA CONVENCIONAL DE CONCRETO ARMADO UTILIZANDO AÇO CA-50 DE 6,3 MM - MONTAGEM. AF_06/2022	KG	300,00	13,59	BDI 1	16,64	4.992,00	RA
1.5.6.	SINAPI	92761	ARMAÇÃO DE PILAR OU VIGA DE ESTRUTURA CONVENCIONAL DE CONCRETO ARMADO UTILIZANDO AÇO CA-50 DE 8,0 MM - MONTAGEM. AF_06/2022	KG	1.306,00	12,61	BDI 1	15,44	20.164,65	RA
1.5.7.	SINAPI	92762	ARMAÇÃO DE PILAR OU VIGA DE ESTRUTURA CONVENCIONAL DE CONCRETO ARMADO UTILIZANDO AÇO CA-50 DE 10,0 MM - MONTAGEM. AF_06/2022	KG	1.712,00	11,17	BDI 1	13,68	23.420,15	RA
1.5.8.	SINAPI	101963	LAJE PRÉ-MOLDADA UNIDIRECIONAL, BIAPOIADA, PARA PISO, ENCHIMENTO EM CERÂMICA, VIGOTA CONVENCIONAL, ALTURA TOTAL DA LAJE (ENCHIMENTO+CAPA) = (8+4). AF_11/2020	M2	115,40	197,35	BDI 1	241,69	27.891,05	RA
1.5.9.	Composição	103669_ADP-01	CONCRETAGEM DE PILARES, FCK = 20 MPA, COM USO DE BALDES - LANÇAMENTO, ADENSAMENTO E ACABAMENTO. AF_02/2022	M3	25,60	1.062,83	BDI 1	1.301,65	33.322,25	RA



PO - PLANILHA ORÇAMENTÁRIA  
Orçamento Base para Licitação - OGU

Grau de Sigilo  
#PUBLICO

Nº OPERAÇÃO 0	Nº TransfereGOV 040205/2025	PROponente / TOMADOR PREFEITURA DE MAGALHÃES BARATA	Apelido do Empreendimento FNHIS MCMV Sub50			
LOCALIDADE SINAPI BELEM	DATA BASE 07-25 (N DES.)	DESCRIÇÃO DO LOTE PRODUÇÃO HABITACIONAL	MUNICÍPIO / UF MAGALHÃES BARATA - PA	BDI 1 22,47%	BDI 2 0,00%	BDI 3 0,00%

Item	Fonte	Código	Descrição	Unidade	Quantidade	Custo Unitário (sem BDI) (R\$)	BDI (%)	Preço Unitário (com BDI) (R\$)	Preço Total (R\$)	
PRODUÇÃO HABITACIONAL									3.091.666,80	
1.5.10.	Composição	103682_ADP-01	CONCRETAGEM DE VIGAS E LAJES, FCK=20 MPA, PARA QUALQUER TIPO DE LAJE COM BALDES EM EDIFICAÇÃO TÉRREA - LANÇAMENTO, ADENSAMENTO E ACABAMENTO. AF_02/2022	M3	35,60	1.083,61	BDI 1	1.327,10	47.244,75	RA
1.6.			PAREDES E PAINÉIS					-	440.738,15	
1.6.1.	SINAPI	103328	ALVENARIA DE VEDAÇÃO DE BLOCOS CERÂMICOS FURADOS NA HORIZONTAL DE 9X19X19 CM (ESPESSURA 9 CM) E ARGAMASSA DE ASSENTAMENTO COM PREPARO EM BETONEIRA. AF_12/2021	M2	1.730,00	104,48	BDI 1	127,96	221.370,80	RA
1.6.2.	SINAPI	105022	VERGA PRÉ-MOLDADA COM ATÉ 1,5 M DE VÃO, ESPESSURA DE *10* CM. AF_03/2024	M	324,00	24,47	BDI 1	29,97	9.710,30	RA
1.6.3.	SINAPI	105028	CONTRAVERGA PRÉ-MOLDADA, ESPESSURA DE *10* CM. AF_03/2024	M	184,00	24,13	BDI 1	29,55	5.437,20	RA
1.6.4.	SINAPI	91338	PORTA DE ALUMÍNIO DE ABRIR COM LAMBRI, COM GUARNIÇÃO, FIXAÇÃO COM PARAFUSOS - FORNECIMENTO E INSTALAÇÃO. AF_12/2019	M2	67,20	637,17	BDI 1	780,34	52.438,85	RA
1.6.5.	SINAPI	94570	JANELA DE ALUMÍNIO DE CORRER COM 2 FOLHAS PARA VIDROS (VIDROS INCLUSOS), BATENTE/ REQUADRO 6 A 14 CM, ACABAMENTO COM ACETATO OU BRILHANTE, FIXAÇÃO COM PARAFUSO, SEM GUARNIÇÃO/ ALIZAR, DIMENSÕES 100X120 CM, VEDAÇÃO COM SILICONE, EXCLUSIVE CONTRAMARCO - FORNECIMENTO E INSTALAÇÃO. AF_11/2024	M2	52,00	274,52	BDI 1	336,20	17.482,40	RA
1.6.6.	SINAPI	94572	JANELA DE ALUMÍNIO DE CORRER COM 3 FOLHAS (2 VENEZIANAS E 1 FOLHA PARA VIDRO, VIDRO INCLUSO), BATENTE/ REQUADRO 6 A 14 CM, SEM ACABAMENTO, FIXAÇÃO COM PARAFUSO, SEM GUARNIÇÃO/ ALIZAR, DIMENSÕES 100X120 CM, VEDAÇÃO COM SILICONE, EXCLUSIVE CONTRAMARCO - FORNECIMENTO E INSTALAÇÃO. AF_11/2024	M2	56,00	390,12	BDI 1	477,78	26.755,70	RA
1.6.7.	SINAPI	94569	JANELA DE ALUMÍNIO TIPO MAXIM-AR, BATENTE/ REQUADRO 3 A 14 CM, VIDRO INCLUSO, FIXAÇÃO COM PARAFUSO, SEM GUARNIÇÃO/ ALIZAR, DIMENSÕES 60X80 (A X L) CM, SEM ACABAMENTO, VEDAÇÃO COM SILICONE, EXCLUSIVE CONTRAMARCO - FORNECIMENTO E INSTALAÇÃO. AF_11/2024	M2	9,60	524,37	BDI 1	642,20	6.165,10	RA
1.6.8.	SINAPI	94589	CONTRAMARCO DE ALUMÍNIO, FIXAÇÃO COM ARGAMASSA - FORNECIMENTO E INSTALAÇÃO. AF_11/2024	M	432,00	20,26	BDI 1	24,81	10.717,90	RA
1.6.9.	SINAPI	105812	GUARNIÇÃO DE ALUMÍNIO. AF_11/2024	M	864,00	24,02	BDI 1	29,42	25.418,90	RA
1.6.10.	SINAPI	91314	KIT DE PORTA DE MADEIRA PARA PINTURA, SEMI-OCA (LEVE OU MÉDIA), PADRÃO POPULAR, 80X210CM, ESPESSURA DE 3,5CM, ITENS INCLUSOS: DOBRADIÇAS, MONTAGEM E INSTALAÇÃO DO BATENTE, FECHADURA COM EXECUÇÃO DO FURO - FORNECIMENTO E INSTALAÇÃO. AF_12/2019	UN	60,00	887,85	BDI 1	1.087,35	65.241,00	RA
1.7.			COBERTURA E PROTEÇÕES					-	487.935,10	



PO - PLANILHA ORÇAMENTÁRIA  
Orçamento Base para Licitação - OGU

Grau de Sigilo  
#PÚBLICO

Nº OPERAÇÃO 0	Nº TransfereGOV 040205/2025	PROponente / TOMADOR PREFEITURA DE MAGALHÃES BARATA	APELIDO DO EMPREENDIMENTO FNHIS MCMV Sub50			
LOCALIDADE SINAPI BELEM	DATA BASE 07-25 (N DES.)	DESCRIÇÃO DO LOTE PRODUÇÃO HABITACIONAL	MUNICÍPIO / UF MAGALHÃES BARATA - PA	BDI 1 22,47%	BDI 2 0,00%	BDI 3 0,00%

Item	Fonte	Código	Descrição	Unidade	Quantidade	Custo Unitário (sem BDI) (R\$)	BDI (%)	Preço Unitário (com BDI) (R\$)	Preço Total (R\$)	
PRODUÇÃO HABITACIONAL									3.091.666,80	
1.7.1.	SINAPI	92541	TRAMA DE MADEIRA COMPOSTA POR RIPAS, CAIBROS E TERÇAS PARA TELHADOS DE ATÉ 2 ÁGUAS PARA TELHA CERÂMICA CAPA-CANAL, INCLUSO TRANSPORTE VERTICAL. AF_ 07/2019	M2	1.469,80	85,74	BDI 1	105,01	154.343,70	RA
1.7.2.	SINAPI	94447	TELHAMENTO COM TELHA CERÂMICA CAPA-CANAL, TIPO PAULISTA, COM ATÉ 2 ÁGUAS, INCLUSO TRANSPORTE VERTICAL. AF_ 07/2019	M2	1.469,80	54,15	BDI 1	66,32	97.477,15	RA
1.7.3.	SINAPI	102233	PINTURA IMUNIZANTE PARA MADEIRA, 1 DEMÃO. AF_ 01/2021	M2	2.076,00	13,43	BDI 1	16,45	34.150,20	RA
1.7.4.	SINAPI	94232	AMARRAÇÃO DE TELHAS CERÂMICAS OU DE CONCRETO. AF_ 07/2019	UN	10.520,00	3,21	BDI 1	3,93	41.343,60	RA
1.7.5.	SINAPI	94221	CUMEEIRA PARA TELHA CERÂMICA EMBOÇADA COM ARGAMASSA TRAÇO 1:2:9 (CIMENTO, CAL E AREIA) PARA TELHADOS COM ATÉ 2 ÁGUAS, INCLUSO TRANSPORTE VERTICAL. AF_ 07/2019	M	213,00	30,30	BDI 1	37,11	7.904,45	RA
1.7.6.	SINAPI	92548	FABRICAÇÃO E INSTALAÇÃO DE TESOURA INTEIRA EM MADEIRA NÃO APARELHADA, VÃO DE 6 M, PARA TELHA CERÂMICA OU DE CONCRETO, INCLUSO ICAMENTO. AF_ 07/2019	UN	80,00	1.558,71	BDI 1	1.908,95	152.716,00	RA
1.8.			REVESTIMENTOS					-	427.425,20	
1.8.1.	SINAPI	87879	CHAPISCO APLICADO EM ALVENARIAS E ESTRUTURAS DE CONCRETO INTERNAS, COM COLHER DE PEDREIRO. ARGAMASSA TRAÇO 1:3 COM PREPARO EM BETONEIRA 400L. AF_ 10/2022	M2	2.722,00	5,32	BDI 1	6,52	17.747,45	RA
1.8.2.	SINAPI	87882	CHAPISCO APLICADO NO TETO OU EM ALVENARIA E ESTRUTURA, COM ROLO PARA TEXTURA ACRÍLICA. ARGAMASSA TRAÇO 1:4 E EMULSÃO POLIMÉRICA (ADESIVO) COM PREPARO EM BETONEIRA 400L. AF_ 10/2022	M2	88,80	8,01	BDI 1	9,81	871,15	RA
1.8.3.	SINAPI	87545	EMBOÇO, EM ARGAMASSA TRAÇO 1:2:8, PREPARO MECÂNICO, APLICADO MANUALMENTE EM PAREDES INTERNAS, PARA AMBIENTES COM ÁREA MENOR QUE 5M², E = 10MM, COM TALISCAS. AF_ 03/2024	M2	469,80	35,80	BDI 1	43,84	20.596,05	RA
1.8.4.	SINAPI	87547	MASSA ÚNICA, EM ARGAMASSA TRAÇO 1:2:8, PREPARO MECÂNICO, APLICADA MANUALMENTE EM PAREDES INTERNAS DE AMBIENTES COM ÁREA ENTRE 5M² E 10M², E = 10MM, COM TALISCAS. AF_ 03/2024	M2	1.601,00	32,37	BDI 1	39,64	63.463,65	RA
1.8.5.	SINAPI	104958	MASSA ÚNICA, EM ARGAMASSA TRAÇO 1:2:8, PREPARO MECÂNICO, APLICADA MANUALMENTE EM PAREDES INTERNAS DE AMBIENTES COM ÁREA MAIOR QUE 10M², E = 10MM, COM TALISCAS. AF_ 03/2024	M2	651,20	28,82	BDI 1	35,30	22.987,35	RA
1.8.6.	SINAPI	90408	MASSA ÚNICA, EM ARGAMASSA TRAÇO 1:2:8, PREPARO MECÂNICO, APLICADA MANUALMENTE EM TETO, E = 10MM, COM TALISCAS. AF_ 03/2024	M2	88,80	39,02	BDI 1	47,79	4.243,75	RA
1.8.7.	SINAPI	87267	REVESTIMENTO CERÂMICO PARA PAREDES INTERNAS COM PLACAS TIPO ESMALTADA DE DIMENSÕES 20X20 CM APLICADAS A MEIA ALTURA DAS PAREDES. AF_ 02/2023_ PE	M2	393,00	73,41	BDI 1	89,91	35.334,65	RA
1.8.8.	SINAPI	87265	REVESTIMENTO CERÂMICO PARA PAREDES INTERNAS COM PLACAS TIPO ESMALTADA DE DIMENSÕES 20X20 CM APLICADAS NA ALTURA INTEIRA DAS PAREDES. AF_ 02/2023_ PE	M2	76,80	67,73	BDI 1	82,95	6.370,55	RA

RECURSO  
↓



PO - PLANILHA ORÇAMENTÁRIA  
Orçamento Base para Licitação - OGU

Grau de Sigilo  
#PUBLICO

Nº OPERAÇÃO 0	Nº TransfereGOV 040205/2025	PROponente / TOMADOR PREFEITURA DE MAGALHÃES BARATA	APELIDO DO EMPREENDIMENTO FNHIS MCMV Sub50			
LOCALIDADE SINAPI BELEM	DATA BASE 07-25 (N DES.)	DESCRIÇÃO DO LOTE PRODUÇÃO HABITACIONAL	MUNICÍPIO / UF MAGALHÃES BARATA - PA	BDI 1 22,47%	BDI 2 0,00%	BDI 3 0,00%

Item	Fonte	Código	Descrição	Unidade	Quantidade	Custo Unitário (sem BDI) (R\$)	BDI (%)	Preço Unitário (com BDI) (R\$)	Preço Total (R\$)	
PRODUÇÃO HABITACIONAL									3.091.666,80	
1.8.9.	SINAPI	87905	CHAPISCO APLICADO EM ALVENARIA (COM PRESENÇA DE VÃOS) E ESTRUTURAS DE CONCRETO DE FACHADA, COM COLHER DE PEDREIRO. ARGAMASSA TRAÇO 1:3 COM PREPARO EM BETONEIRA 400L. AF. 10/2022	M2	607,00	9,32	BDI 1	11,41	6.925,85	RA
1.8.10.	SINAPI	87894	CHAPISCO APLICADO EM ALVENARIA (SEM PRESENÇA DE VÃOS) E ESTRUTURAS DE CONCRETO DE FACHADA, COM COLHER DE PEDREIRO. ARGAMASSA TRAÇO 1:3 COM PREPARO EM BETONEIRA 400L. AF. 10/2022	M2	609,00	8,03	BDI 1	9,83	5.986,45	RA
1.8.11.	SINAPI	87792	EMBOÇO OU MASSA ÚNICA EM ARGAMASSA TRAÇO 1:2:8, PREPARO MECÂNICO COM BETONEIRA 400 L, APLICADA MANUALMENTE EM PANOS CEGOS DE FACHADA (SEM PRESENÇA DE VÃOS), ESPESSURA DE 25 MM. AF. 08/2022	M2	609,00	49,87	BDI 1	61,08	37.197,70	RA
1.8.12.	SINAPI	87775	EMBOÇO OU MASSA ÚNICA EM ARGAMASSA TRAÇO 1:2:8, PREPARO MECÂNICO COM BETONEIRA 400 L, APLICADA MANUALMENTE EM PANOS DE FACHADA COM PRESENÇA DE VÃOS, ESPESSURA DE 25 MM. AF. 08/2022	M2	607,00	66,32	BDI 1	81,22	49.300,55	RA
1.8.13.	SINAPI	96111	FORRO EM RÉGUAS DE PVC, FRISADO, PARA AMBIENTES RESIDENCIAIS, INCLUSIVE ESTRUTURA UNIDIRECIONAL DE FIXAÇÃO. AF. 08/2023 PS	M2	718,00	67,49	BDI 1	82,66	59.349,90	RA
1.8.14.	SINAPI	88485	FUNDO SELADOR ACRÍLICO, APLICAÇÃO MANUAL EM PAREDE, UMA DEMÃO. AF. 04/2023	M2	2.252,20	4,59	BDI 1	5,62	12.657,35	RA
1.8.15.	SINAPI	88484	FUNDO SELADOR ACRÍLICO, APLICAÇÃO MANUAL EM TETO, UMA DEMÃO. AF. 04/2023	M2	88,80	5,66	BDI 1	6,93	615,40	RA
1.8.16.	SINAPI	104640	PINTURA LÁTEX ACRÍLICA STANDARD, APLICAÇÃO MANUAL EM TETO, DUAS DEMÃOS. AF. 04/2023	M2	88,80	14,74	BDI 1	18,05	1.602,85	RA
1.8.17.	SINAPI	104642	PINTURA LÁTEX ACRÍLICA STANDARD, APLICAÇÃO MANUAL EM PAREDES, DUAS DEMÃOS. AF. 04/2023	M2	2.252,20	12,13	BDI 1	14,86	33.467,70	RA
1.8.18.	SINAPI	88415	APLICAÇÃO MANUAL DE FUNDO SELADOR ACRÍLICO EM PAREDES EXTERNAS DE CASAS. AF. 03/2024	M2	1.216,00	5,41	BDI 1	6,63	8.062,10	RA
1.8.19.	SINAPI	104642	PINTURA LÁTEX ACRÍLICA STANDARD, APLICAÇÃO MANUAL EM PAREDES, DUAS DEMÃOS. AF. 04/2023	M2	1.216,00	12,13	BDI 1	14,86	18.069,75	RA
1.8.20.	SINAPI	102193	LIXAMENTO DE MADEIRA PARA APLICAÇÃO DE FUNDO OU PINTURA. AF. 01/2021	M2	420,00	2,11	BDI 1	2,58	1.083,60	RA
1.8.21.	SINAPI	102197	PINTURA FUNDO NIVELADOR ALQUÍDICO BRANCO EM MADEIRA. AF. 01/2021	M2	420,00	23,12	BDI 1	26,32	11.894,40	RA
1.8.22.	SINAPI	102219	PINTURA TINTA DE ACABAMENTO (PIGMENTADA) ESMALTE SINTÉTICO ACETINADO EM MADEIRA, 2 DEMÃOS. AF. 01/2021	M2	420,00	18,66	BDI 1	22,85	9.597,00	RA
1.9.			PAVIMENTAÇÃO					-	151.761,25	



PO - PLANILHA ORÇAMENTÁRIA  
Orçamento Base para Licitação - OGU

Grau de Sigilo  
#PUBLICO

Nº OPERAÇÃO 0	Nº TransfereGOV 040205/2025	PROPONENTE / TOMADOR PREFEITURA DE MAGALHÃES BARATA	APELIDO DO EMPREENDIMENTO FNHIS MCMV Sub50
LOCALIDADE SINAPI BELEM	DATA BASE 07-25 (N DES.)	DESCRIÇÃO DO LOTE PRODUÇÃO HABITACIONAL	MUNICÍPIO / UF MAGALHÃES BARATA - PA
		BDI 1 22,47%	BDI 2 0,00%
			BDI 3 0,00%

Item	Fonte	Código	Descrição	Unidade	Quantidade	Custo Unitário (sem BDI) (R\$)	BDI (%)	Preço Unitário (com BDI) (R\$)	Preço Total (R\$)	
PRODUÇÃO HABITACIONAL									3.091.666,80	
1.9.1.	SINAPI	87247	REVESTIMENTO CERÂMICO PARA PISO COM PLACAS TIPO ESMALTADA DE DIMENSÕES 35X35 CM APLICADA EM AMBIENTES DE ÁREA ENTRE 5 M2 E 10 M2. AF. 02/2023 PE	M2	336,00	69,14	BDI 1	84,68	28.452,50	RA
1.9.2.	SINAPI	87248	REVESTIMENTO CERÂMICO PARA PISO COM PLACAS TIPO ESMALTADA DE DIMENSÕES 35X35 CM APLICADA EM AMBIENTES DE ÁREA MAIOR QUE 10 M2. AF. 02/2023 PE	M2	382,00	61,03	BDI 1	74,74	28.550,70	RA
1.9.3.	SINAPI	87246	REVESTIMENTO CERÂMICO PARA PISO COM PLACAS TIPO ESMALTADA DE DIMENSÕES 35X35 CM APLICADA EM AMBIENTES DE ÁREA MENOR QUE 5 M2. AF. 02/2023 PE	M2	259,60	76,89	BDI 1	94,17	24.446,55	RA
1.9.4.	SINAPI	97084	COMPACTAÇÃO MECÂNICA DE SOLO PARA EXECUÇÃO DE RADIER, PISO DE CONCRETO OU LAJE SOBRE SOLO, COM COMPACTADOR DE SOLOS TIPO PLACA VIBRATÓRIA. AF. 09/2021	M2	323,00	0,79	BDI 1	0,97	313,30	RA
1.9.5.	SINAPI	94990	EXECUÇÃO DE PASSEIO (CALÇADA) OU PISO DE CONCRETO COM CONCRETO MOLDADO IN LOCO, FEITO EM OBRA, ACABAMENTO CONVENCIONAL, NÃO ARMADO. AF. 08/2022	M3	22,60	1.065,64	BDI 1	1.305,09	29.495,05	RA
1.9.6.	SINAPI	98695	SOLEIRA EM MÁRMORE, LARGURA 15 CM, ESPESSURA 2,0 CM. AF. 09/2020	M	50,40	116,50	BDI 1	142,68	7.191,05	RA
1.9.7.	SINAPI	88648	RODAPE CERÂMICO DE 7CM DE ALTURA COM PLACAS TIPO ESMALTADA DE DIMENSÕES 35X35CM. AF. 02/2023	M	774,00	8,72	BDI 1	10,68	8.266,30	RA
1.9.8.	SINAPI	101965	PEITORIL LINEAR EM GRANITO OU MÁRMORE, L = 15CM, ASSENTADO COM ARGAMASSA 1:6 COM ADITIVO. AF. 11/2020	M	130,00	157,31	BDI 1	192,66	25.045,80	RA
1.10.			INSTALAÇÕES					-	597.050,90	
1.10.1.	SINAPI	93653	DISJUNTOR MONOPOLAR TIPO DIN, CORRENTE NOMINAL DE 10A - FORNECIMENTO E INSTALAÇÃO. AF. 07/2025	UN	40,00	11,33	BDI 1	13,88	555,20	RA
1.10.2.	SINAPI	93654	DISJUNTOR MONOPOLAR TIPO DIN, CORRENTE NOMINAL DE 16A - FORNECIMENTO E INSTALAÇÃO. AF. 07/2025	UN	20,00	11,33	BDI 1	13,88	277,60	RA
1.10.3.	SINAPI	93656	DISJUNTOR MONOPOLAR TIPO DIN, CORRENTE NOMINAL DE 25A - FORNECIMENTO E INSTALAÇÃO. AF. 07/2025	UN	20,00	13,21	BDI 1	16,18	323,60	RA
1.10.4.	SINAPI	93659	DISJUNTOR MONOPOLAR TIPO DIN, CORRENTE NOMINAL DE 50A - FORNECIMENTO E INSTALAÇÃO. AF. 07/2025	UN	20,00	24,32	BDI 1	29,78	595,60	RA
1.10.5.	Composição	93674_ADP-01	DISPOSITIVO TIPO DR, CORRENTE NOMINAL DE 25A - FORNECIMENTO E INSTALAÇÃO. AF. 10/2020	UN	40,00	153,72	BDI 1	188,26	7.530,40	RA
1.10.6.	SINAPI	101493	ENTRADA DE ENERGIA ELÉTRICA, AÉREA, MONOFÁSICA, COM CAIXA DE EMBUTIR, CABO DE 10 MM2 E DISJUNTOR DIN 50A (NÃO INCLUSO O POSTE DE CONCRETO). AF. 07/2020 PS	UN	20,00	1.627,08	BDI 1	1.992,68	39.853,60	RA
1.10.7.	Composição	101873_ADP-01	QUADRO DE DISTRIBUIÇÃO DE LUZ EM PVC PARA 12 DISJUNTORES - FORNECIMENTO E INSTALAÇÃO.	UN	20,00	181,33	BDI 1	222,07	4.441,40	RA
1.10.8.	SINAPI	103782	LUMINÁRIA TIPO PLAFON CIRCULAR, DE SOBREPOR, COM LED DE 12/13 W - FORNECIMENTO E INSTALAÇÃO. AF. 09/2024	UN	140,00	36,86	BDI 1	45,14	6.319,60	RA

RECURSO  
↓



PO - PLANILHA ORÇAMENTÁRIA  
Orçamento Base para Licitação - OGU

Grau de Sigilo  
#PUBLICO

Nº OPERAÇÃO 0	Nº TransfereGOV 040205/2025	PROponente / TOMADOR PREFEITURA DE MAGALHÃES BARATA	APELIDO DO EMPREENDIMENTO FNHIS MCMV Sub50			
LOCALIDADE SINAPI BELEM	DATA BASE 07-25 (N DES.)	DESCRIÇÃO DO LOTE PRODUÇÃO HABITACIONAL	MUNICÍPIO / UF MAGALHÃES BARATA - PA	BDI 1 22,47%	BDI 2 0,00%	BDI 3 0,00%

Item	Fonte	Código	Descrição	Unidade	Quantidade	Custo Unitário (sem BDI) (R\$)	BDI (%)	Preço Unitário (com BDI) (R\$)	Preço Total (R\$)	
PRODUÇÃO HABITACIONAL									3.091.666,80	
1.10.9.	SINAPI	91953	INTERRUPTOR SIMPLES (1 MÓDULO), 10A/250V, INCLUINDO SUPORTE E PLACA - FORNECIMENTO E INSTALAÇÃO. AF 03/2023	UN	100,00	30,87	BDI 1	37,81	3.781,00	RA
1.10.10.	SINAPI	91959	INTERRUPTOR SIMPLES (2 MÓDULOS), 10A/250V, INCLUINDO SUPORTE E PLACA - FORNECIMENTO E INSTALAÇÃO. AF 03/2023	UN	20,00	46,86	BDI 1	57,39	1.147,80	RA
1.10.11.	SINAPI	92000	TOMADA BAIXA DE EMBUTIR (1 MÓDULO), 2P+T 10 A, INCLUINDO SUPORTE E PLACA - FORNECIMENTO E INSTALAÇÃO. AF 03/2023	UN	200,00	32,31	BDI 1	39,57	7.914,00	RA
1.10.12.	SINAPI	91996	TOMADA MÉDIA DE EMBUTIR (1 MÓDULO), 2P+T 10 A, INCLUINDO SUPORTE E PLACA - FORNECIMENTO E INSTALAÇÃO. AF 03/2023	UN	120,00	36,59	BDI 1	44,81	5.377,20	RA
1.10.13.	SINAPI	91993	TOMADA ALTA DE EMBUTIR (1 MÓDULO), 2P+T 20 A, INCLUINDO SUPORTE E PLACA - FORNECIMENTO E INSTALAÇÃO. AF 03/2023	UN	20,00	49,67	BDI 1	60,83	1.216,60	RA
1.10.14.	SINAPI	91985	INTERRUPTOR PULSADOR CAMPAINHA (1 MÓDULO), 10A/250V, INCLUINDO SUPORTE E PLACA - FORNECIMENTO E INSTALAÇÃO. AF 03/2023	UN	20,00	29,85	BDI 1	36,56	731,20	RA
1.10.15.	SINAPI	91987	CAMPAINHA CIGARRA (1 MÓDULO), 10A/250V, INCLUINDO SUPORTE E PLACA - FORNECIMENTO E INSTALAÇÃO. AF 03/2023	UN	20,00	48,79	BDI 1	59,75	1.195,00	RA
1.10.16.	Composição	91947_ADP-01	FORNECIMENTO E INSTALAÇÃO DE PRESSURIZADOR ACOPLADO AO CHUVEIRO (TENSÃO: 127V - PRESSÃO MINIMA: 0,7MCA / PRESSÃO MÁXIMA: 2,5MCA - ENTRADA 1/2" / SAÍDA 1/2")	UN	40,00	8,78	BDI 1	10,75	430,00	RA
1.10.17.	SINAPI	91941	CAIXA RETANGULAR 4" X 2" BAIXA (0,30 M DO PISO), PVC, INSTALADA EM PAREDE - FORNECIMENTO E INSTALAÇÃO. AF 03/2023	UN	240,00	13,11	BDI 1	16,06	3.854,40	RA
1.10.18.	SINAPI	91940	CAIXA RETANGULAR 4" X 2" MÉDIA (1,30 M DO PISO), PVC, INSTALADA EM PAREDE - FORNECIMENTO E INSTALAÇÃO. AF 03/2023	UN	260,00	20,37	BDI 1	24,95	6.487,00	RA
1.10.19.	SINAPI	91939	CAIXA RETANGULAR 4" X 2" ALTA (2,00 M DO PISO), PVC, INSTALADA EM PAREDE - FORNECIMENTO E INSTALAÇÃO. AF 03/2023	UN	40,00	35,16	BDI 1	43,06	1.722,40	RA
1.10.20.	SINAPI	91937	CAIXA OTOGONAL 3" X 3", PVC, INSTALADA EM LAJE - FORNECIMENTO E INSTALAÇÃO. AF 03/2023	UN	140,00	18,00	BDI 1	22,04	3.085,60	RA
1.10.21.	SINAPI	91924	CABO DE COBRE FLEXÍVEL ISOLADO, 1,5 MM², ANTI-CHAMA 450/750 V, PARA CIRCUITOS TERMINAIS - FORNECIMENTO E INSTALAÇÃO. AF 03/2023	M	1.958,00	3,37	BDI 1	4,13	8.086,55	RA
1.10.22.	SINAPI	91926	CABO DE COBRE FLEXÍVEL ISOLADO, 2,5 MM², ANTI-CHAMA 450/750 V, PARA CIRCUITOS TERMINAIS - FORNECIMENTO E INSTALAÇÃO. AF 03/2023	M	5.176,00	4,89	BDI 1	5,99	31.004,25	RA
1.10.23.	SINAPI	91928	CABO DE COBRE FLEXÍVEL ISOLADO, 4 MM², ANTI-CHAMA 450/750 V, PARA CIRCUITOS TERMINAIS - FORNECIMENTO E INSTALAÇÃO. AF 03/2023	M	496,00	7,56	BDI 1	9,26	4.592,95	RA
1.10.24.	SINAPI	101884	CABO DE COBRE ISOLADO, 10 MM², ANTI-CHAMA 450/750 V, INSTALADO EM ELETROCALHA OU PERFILADO - FORNECIMENTO E INSTALAÇÃO. AF 07/2025	M	518,00	12,26	BDI 1	15,01	7.775,20	RA

RECURSO  
↓



PO - PLANILHA ORÇAMENTÁRIA  
Orçamento Base para Licitação - OGU

Grau de Sigilo  
#PUBLICO

Nº OPERAÇÃO 0	Nº TransfereGOV 040205/2025	PROponente / TOMADOR PREFEITURA DE MAGALHÃES BARATA	APELIDO DO EMPREENDIMENTO FNHIS MCMV Sub50			
LOCALIDADE SINAPI BELEM	DATA BASE 07-25 (N DES.)	DESCRIÇÃO DO LOTE PRODUÇÃO HABITACIONAL	MUNICÍPIO / UF MAGALHÃES BARATA - PA	BDI 1 22,47%	BDI 2 0,00%	BDI 3 0,00%

Item	Fonte	Código	Descrição	Unidade	Quantidade	Custo Unitário (sem BDI) (R\$)	BDI (%)	Preço Unitário (com BDI) (R\$)	Preço Total (R\$)	
PRODUÇÃO HABITACIONAL									3.091.666,80	
1.10.25.	SINAPI	101560	CABO DE COBRE FLEXÍVEL ISOLADO, 10 MM², 0,6/1,0 KV, PARA REDE AÉREA DE DISTRIBUIÇÃO DE ENERGIA ELÉTRICA DE BAIXA TENSÃO - FORNECIMENTO E INSTALAÇÃO. AF. 07/2020	M	166,00	11,66	BDI 1	14,28	2.370,50	RA
1.10.26.	SINAPI	91834	ELETRODUTO FLEXÍVEL CORRUGADO, PVC, DN 25 MM (3/4"), PARA CIRCUITOS TERMINAIS, INSTALADO EM FORRO - FORNECIMENTO E INSTALAÇÃO. AF. 03/2023	M	894,00	20,27	BDI 1	24,82	22.189,10	RA
1.10.27.	SINAPI	91854	ELETRODUTO FLEXÍVEL CORRUGADO, PVC, DN 25 MM (3/4"), PARA CIRCUITOS TERMINAIS, INSTALADO EM PAREDE - FORNECIMENTO E INSTALAÇÃO. AF. 03/2023	M	1.166,00	10,96	BDI 1	13,42	15.647,70	RA
1.10.28.	SINAPI	91845	ELETRODUTO FLEXÍVEL CORRUGADO REFORÇADO, PVC, DN 25 MM (3/4"), PARA CIRCUITOS TERMINAIS, INSTALADO EM LAJE - FORNECIMENTO E INSTALAÇÃO. AF. 03/2023	M	441,20	9,53	BDI 1	11,67	5.148,80	RA
1.10.29.	SINAPI	90447	RASGO LINEAR MANUAL EM ALVENARIA, PARA ELETRODUTOS, DIÂMETROS MENORES OU IGUAIS A 40 MM. AF. 09/2023	M	1.166,00	9,00	BDI 1	11,02	12.849,30	RA
1.10.30.	SINAPI	90373	JOELHO 90 GRAUS COM BUCHA DE LATÃO, PVC, SOLDÁVEL, DN 25MM, X 1/2 INSTALADO EM RAMAL OU SUB-RAMAL DE ÁGUA - FORNECIMENTO E INSTALAÇÃO. AF. 06/2022	UN	140,00	14,73	BDI 1	18,04	2.525,60	RA
1.10.31.	SINAPI	89408	JOELHO 90 GRAUS, PVC, SOLDÁVEL, DN 25MM, INSTALADO EM RAMAL DE DISTRIBUIÇÃO DE ÁGUA - FORNECIMENTO E INSTALAÇÃO. AF. 06/2022	UN	160,00	9,61	BDI 1	11,77	1.883,20	RA
1.10.32.	SINAPI	89395	TE, PVC, SOLDÁVEL, DN 25MM, INSTALADO EM RAMAL OU SUB-RAMAL DE ÁGUA - FORNECIMENTO E INSTALAÇÃO. AF. 06/2022	UN	80,00	14,51	BDI 1	17,77	1.421,60	RA
1.10.33.	SINAPI	89383	ADAPTADOR CURTO COM BOLSA E ROSCA PARA REGISTRO, PVC, SOLDÁVEL, DN 25MM X 3/4, INSTALADO EM RAMAL OU SUB-RAMAL DE ÁGUA - FORNECIMENTO E INSTALAÇÃO. AF. 06/2022	UN	160,00	7,36	BDI 1	9,01	1.441,60	RA
1.10.34.	SINAPI	89446	TUBO, PVC, SOLDÁVEL, DE 25MM, INSTALADO EM PRUMADA DE ÁGUA - FORNECIMENTO E INSTALAÇÃO. AF. 06/2022	M	102,00	6,29	BDI 1	7,70	785,40	RA
1.10.35.	SINAPI	89356	TUBO, PVC, SOLDÁVEL, DE 25MM, INSTALADO EM RAMAL OU SUB-RAMAL DE ÁGUA - FORNECIMENTO E INSTALAÇÃO. AF. 06/2022	M	174,00	26,33	BDI 1	32,25	5.611,50	RA
1.10.36.	Composição	CPU-01	FORNECIMENTO E INSTALAÇÃO DE PRESSURIZADOR ACOPLADO AO CHUVEIRO (TENSÃO: 127V - PRESSÃO MÍNIMA: 0,7MCA / PRESSÃO MÁXIMA: 2,5MCA - ENTRADA 1/2" /	UN	20,00	43,09	BDI 1	52,77	1.055,40	RA
1.10.37.	SINAPI	89985	REGISTRO DE PRESSÃO BRUTO, LATÃO, ROSCÁVEL, 3/4", COM ACABAMENTO E CANOPLA CROMADOS - FORNECIMENTO E INSTALAÇÃO. AF. 08/2021	UN	20,00	69,84	BDI 1	85,53	1.710,60	RA
1.10.38.	SINAPI	89987	REGISTRO DE GAVETA BRUTO, LATÃO, ROSCÁVEL, 3/4", COM ACABAMENTO E CANOPLA CROMADOS - FORNECIMENTO E INSTALAÇÃO. AF. 08/2021	UN	60,00	73,31	BDI 1	89,78	5.386,80	RA
1.10.39.	SINAPI	94490	REGISTRO DE ESFERA, PVC, SOLDÁVEL, COM VOLANTE, DN 32 MM - FORNECIMENTO E INSTALAÇÃO. AF. 08/2021	UN	40,00	39,06	BDI 1	47,84	1.913,60	RA

RECURSO  
↓



PO - PLANILHA ORÇAMENTÁRIA  
Orçamento Base para Licitação - OGU

Grau de Sigilo  
#PÚBLICO

Nº OPERAÇÃO 0	Nº TransfereGOV 040205/2025	PROponente / TOMADOR PREFEITURA DE MAGALHÃES BARATA	APELIDO DO EMPREENDIMENTO FNHIS MCMV Sub50			
LOCALIDADE SINAPI BELEM	DATA BASE 07-25 (N DES.)	DESCRIÇÃO DO LOTE PRODUÇÃO HABITACIONAL	MUNICÍPIO / UF MAGALHÃES BARATA - PA	BDI 1 22,47%	BDI 2 0,00%	BDI 3 0,00%

Item	Fonte	Código	Descrição	Unidade	Quantidade	Custo Unitário (sem BDI) (R\$)	BDI (%)	Preço Unitário (com BDI) (R\$)	Preço Total (R\$)	
PRODUÇÃO HABITACIONAL									3.091.666,80	
1.10.40.	SINAPI	86885	ENGATE FLEXÍVEL EM PLÁSTICO BRANCO, 1/2" X 40CM - FORNECIMENTO E INSTALAÇÃO. AF 01/2020	UN	80,00	12,70	BDI 1	15,55	1.244,00	RA
1.10.41.	SINAPI	97741	KIT CAVALETE PARA MEDIÇÃO DE ÁGUA - ENTRADA INDIVIDUALIZADA, EM PVC 25 MM (3/4"), PARA 1 MEDIDOR - FORNECIMENTO E INSTALAÇÃO (EXCLUSIVE HIDRÔMETRO). AF 03/2024	UN	20,00	176,20	BDI 1	215,79	4.315,80	RA
1.10.42.	Composição	104994_ADP-01	CAIXA DE EMBUTIR EM POLICARBONATO PARA ABRIGO DE HIDRÔMETRO - FORNECIMENTO E INSTALAÇÃO (EXCLUSIVE HIDRÔMETRO).	UN	20,00	42,80	BDI 1	52,42	1.048,40	RA
1.10.43.	SINAPI	89353	REGISTRO DE GAVETA BRUTO, LATÃO, ROSCÁVEL, 3/4" - FORNECIMENTO E INSTALAÇÃO. AF 08/2021	UN	20,00	31,20	BDI 1	38,21	764,20	RA
1.10.44.	SINAPI	89402	TUBO, PVC, SOLDÁVEL, DE 25MM, INSTALADO EM RAMAL DE DISTRIBUIÇÃO DE ÁGUA - FORNECIMENTO E INSTALAÇÃO. AF 06/2022	M	135,00	14,02	BDI 1	17,17	2.317,95	RA
1.10.45.	SINAPI	89446	TUBO, PVC, SOLDÁVEL, DE 25MM, INSTALADO EM PRUMADA DE ÁGUA - FORNECIMENTO E INSTALAÇÃO. AF 06/2022	M	60,00	6,29	BDI 1	7,70	462,00	RA
1.10.46.	SINAPI	89408	JOELHO 90 GRAUS, PVC, SOLDÁVEL, DN 25MM, INSTALADO EM RAMAL DE DISTRIBUIÇÃO DE ÁGUA - FORNECIMENTO E INSTALAÇÃO. AF 06/2022	UN	40,00	9,61	BDI 1	11,77	470,80	RA
1.10.47.	SINAPI	89440	TE, PVC, SOLDÁVEL, DN 25MM, INSTALADO EM RAMAL DE DISTRIBUIÇÃO DE ÁGUA - FORNECIMENTO E INSTALAÇÃO. AF 06/2022	UN	20,00	13,32	BDI 1	16,31	326,20	RA
1.10.48.	SINAPI	102605	CAIXA D'ÁGUA EM POLIETILENO, 500 LITROS - FORNECIMENTO E INSTALAÇÃO. AF 06/2021	UN	20,00	319,91	BDI 1	391,79	7.835,80	RA
1.10.49.	SINAPI	102591	FURO EM CAIXA D'ÁGUA COM ESPESSURA DE 2 ATÉ 5 MM E DIÂMETRO DE 25 MM. AF 06/2021	UN	20,00	4,71	BDI 1	5,77	115,40	RA
1.10.50.	SINAPI	102593	FURO EM CAIXA D'ÁGUA COM ESPESSURA DE 2 ATÉ 5 MM E DIÂMETRO DE 32 MM. AF 06/2021	UN	40,00	5,32	BDI 1	6,52	260,80	RA
1.10.51.	SINAPI	94703	ADAPTADOR COM FLANGE E ANEL DE VEDAÇÃO, PVC, SOLDÁVEL, DN 25 MM X 3/4", INSTALADO EM RESERVAÇÃO PREDIAL DE ÁGUA - FORNECIMENTO E INSTALAÇÃO. AF 04/2024	UN	20,00	22,73	BDI 1	27,84	556,80	RA
1.10.52.	SINAPI	94704	ADAPTADOR COM FLANGE E ANEL DE VEDAÇÃO, PVC, SOLDÁVEL, DN 32 MM X 1", INSTALADO EM RESERVAÇÃO PREDIAL DE ÁGUA - FORNECIMENTO E INSTALAÇÃO. AF 04/2024	UN	40,00	30,60	BDI 1	37,48	1.499,20	RA
1.10.53.	SINAPI	94796	TORNEIRA DE BOIA PARA CAIXA D'ÁGUA, ROSCÁVEL, 3/4" - FORNECIMENTO E INSTALAÇÃO. AF 08/2021	UN	20,00	40,96	BDI 1	50,16	1.003,20	RA
1.10.54.	SINAPI	89408	JOELHO 90 GRAUS, PVC, SOLDÁVEL, DN 25MM, INSTALADO EM RAMAL DE DISTRIBUIÇÃO DE ÁGUA - FORNECIMENTO E INSTALAÇÃO. AF 06/2022	UN	160,00	9,61	BDI 1	11,77	1.883,20	RA
1.10.55.	SINAPI	89413	JOELHO 90 GRAUS, PVC, SOLDÁVEL, DN 32MM, INSTALADO EM RAMAL DE DISTRIBUIÇÃO DE ÁGUA - FORNECIMENTO E INSTALAÇÃO. AF 06/2022	UN	80,00	13,54	BDI 1	16,58	1.326,40	RA



PO - PLANILHA ORÇAMENTÁRIA  
Orçamento Base para Licitação - OGU

Grau de Sigilo  
#PUBLICO

Nº OPERAÇÃO 0	Nº TransfereGOV 040205/2025	PROponente / TOMADOR PREFEITURA DE MAGALHÃES BARATA	APelido do Empreendimento FNHIS MCMV Sub50
LOCALIDADE SINAPI BELEM	DATA BASE 07-25 (N DES.)	DESCRIÇÃO DO LOTE PRODUÇÃO HABITACIONAL	MUNICÍPIO / UF MAGALHÃES BARATA - PA
		BDI 1 22,47%	BDI 2 0,00%
			BDI 3 0,00%

Item	Fonte	Código	Descrição	Unidade	Quantidade	Custo Unitário (sem BDI) (R\$)	BDI (%)	Preço Unitário (com BDI) (R\$)	Preço Total (R\$)	
PRODUÇÃO HABITACIONAL									3.091.666,80	
1.10.56.	SINAPI	89414	JOELHO 45 GRAUS, PVC, SOLDÁVEL, DN 32MM, INSTALADO EM RAMAL DE DISTRIBUIÇÃO DE ÁGUA - FORNECIMENTO E INSTALAÇÃO. AF_06/2022	UN	20,00	15,60	BDI 1	19,11	382,20	RA
1.10.57.	SINAPI	103953	BUCHA DE REDUÇÃO, CURTA, PVC, SOLDÁVEL, DN 32 X 25 MM, INSTALADO EM RAMAL DE DISTRIBUIÇÃO DE ÁGUA - FORNECIMENTO E INSTALAÇÃO. AF_06/2022	UN	40,00	8,10	BDI 1	9,92	396,80	RA
1.10.58.	SINAPI	89443	TE, PVC, SOLDÁVEL, DN 32MM, INSTALADO EM RAMAL DE DISTRIBUIÇÃO DE ÁGUA - FORNECIMENTO E INSTALAÇÃO. AF_06/2022	UN	60,00	18,99	BDI 1	23,26	1.395,60	RA
1.10.59.	SINAPI	89445	TE DE REDUÇÃO, PVC, SOLDÁVEL, DN 32MM X 25MM, INSTALADO EM RAMAL DE DISTRIBUIÇÃO DE ÁGUA - FORNECIMENTO E INSTALAÇÃO. AF_06/2022	UN	20,00	21,21	BDI 1	25,98	519,60	RA
1.10.60.	SINAPI	89402	TUBO, PVC, SOLDÁVEL, DE 25MM, INSTALADO EM RAMAL DE DISTRIBUIÇÃO DE ÁGUA - FORNECIMENTO E INSTALAÇÃO. AF_06/2022	M	88,00	14,02	BDI 1	17,17	1.510,95	RA
1.10.61.	SINAPI	89403	TUBO, PVC, SOLDÁVEL, DE 32MM, INSTALADO EM RAMAL DE DISTRIBUIÇÃO DE ÁGUA - FORNECIMENTO E INSTALAÇÃO. AF_06/2022	M	211,00	21,77	BDI 1	26,66	5.625,25	RA
1.10.62.	SINAPI	89726	JOELHO 45 GRAUS, PVC, SÉRIE NORMAL, ESGOTO PREDIAL, DN 40 MM, JUNTA SOLDÁVEL, FORNECIDO E INSTALADO EM RAMAL DE DESCARGA OU RAMAL DE ESGOTO SANITÁRIO. AF_08/2022	UN	60,00	11,54	BDI 1	14,13	847,80	RA
1.10.63.	SINAPI	89732	JOELHO 45 GRAUS, PVC, SÉRIE NORMAL, ESGOTO PREDIAL, DN 50 MM, JUNTA ELÁSTICA, FORNECIDO E INSTALADO EM RAMAL DE DESCARGA OU RAMAL DE ESGOTO SANITÁRIO. AF_08/2022	UN	40,00	18,30	BDI 1	22,41	896,40	RA
1.10.64.	SINAPI	89724	JOELHO 90 GRAUS, PVC, SÉRIE NORMAL, ESGOTO PREDIAL, DN 40 MM, JUNTA SOLDÁVEL, FORNECIDO E INSTALADO EM RAMAL DE DESCARGA OU RAMAL DE ESGOTO SANITÁRIO. AF_08/2022	UN	40,00	11,30	BDI 1	13,84	553,60	RA
1.10.65.	SINAPI	89731	JOELHO 90 GRAUS, PVC, SÉRIE NORMAL, ESGOTO PREDIAL, DN 50 MM, JUNTA ELÁSTICA, FORNECIDO E INSTALADO EM RAMAL DE DESCARGA OU RAMAL DE ESGOTO SANITÁRIO. AF_08/2022	UN	180,00	17,51	BDI 1	21,44	3.859,20	RA
1.10.66.	SINAPI	89744	JOELHO 90 GRAUS, PVC, SÉRIE NORMAL, ESGOTO PREDIAL, DN 100 MM, JUNTA ELÁSTICA, FORNECIDO E INSTALADO EM RAMAL DE DESCARGA OU RAMAL DE ESGOTO SANITÁRIO. AF_08/2022	UN	20,00	32,12	BDI 1	39,34	786,80	RA
1.10.67.	SINAPI	89784	TE, PVC, SÉRIE NORMAL, ESGOTO PREDIAL, DN 50 X 50 MM, JUNTA ELÁSTICA, FORNECIDO E INSTALADO EM RAMAL DE DESCARGA OU RAMAL DE ESGOTO SANITÁRIO. AF_08/2022	UN	20,00	28,18	BDI 1	34,51	690,20	RA
1.10.68.	SINAPI	104345	JUNÇÃO DE REDUÇÃO INVERTIDA, PVC, SÉRIE NORMAL, ESGOTO PREDIAL, DN 100 X 50 MM, JUNTA ELÁSTICA, FORNECIDO E INSTALADO EM RAMAL DE DESCARGA OU RAMAL DE ESGOTO SANITÁRIO. AF_08/2022	UN	20,00	49,26	BDI 1	60,33	1.206,60	RA
1.10.69.	SINAPI	104348	TERMINAL DE VENTILAÇÃO, PVC, SÉRIE NORMAL, ESGOTO PREDIAL, DN 50 MM, JUNTA SOLDÁVEL, FORNECIDO E INSTALADO EM PRUMADA DE ESGOTO SANITÁRIO OU VENTILAÇÃO. AF_08/2022	UN	20,00	11,96	BDI 1	14,65	293,00	RA



PO - PLANILHA ORÇAMENTÁRIA  
Orçamento Base para Licitação - OGU

Grau de Sigilo  
#PÚBLICO

Nº OPERAÇÃO 0	Nº TransfereGOV 040205/2025	PROponente / TOMADOR PREFEITURA DE MAGALHÃES BARATA	APELIDO DO EMPREENDIMENTO FNHIS MCMV Sub50			
LOCALIDADE SINAPI BELEM	DATA BASE 07-25 (N DES.)	DESCRIÇÃO DO LOTE PRODUÇÃO HABITACIONAL	MUNICÍPIO / UF MAGALHÃES BARATA - PA	BDI 1 22,47%	BDI 2 0,00%	BDI 3 0,00%

Item	Fonte	Código	Descrição	Unidade	Quantidade	Custo Unitário (sem BDI) (R\$)	BDI (%)	Preço Unitário (com BDI) (R\$)	Preço Total (R\$)	
PRODUÇÃO HABITACIONAL									3.091.666,80	
1.10.70.	SINAPI	89711	TUBO PVC, SERIE NORMAL, ESGOTO PREDIAL, DN 40 MM, FORNECIDO E INSTALADO EM RAMAL DE DESCARGA OU RAMAL DE ESGOTO SANITÁRIO. AF. 08/2022	M	67,00	23,56	BDI 1	28,85	1.932,95	RA
1.10.71.	SINAPI	89712	TUBO PVC, SERIE NORMAL, ESGOTO PREDIAL, DN 50 MM, FORNECIDO E INSTALADO EM RAMAL DE DESCARGA OU RAMAL DE ESGOTO SANITÁRIO. AF. 08/2022	M	204,20	29,77	BDI 1	36,46	7.445,15	RA
1.10.72.	SINAPI	89798	TUBO PVC, SERIE NORMAL, ESGOTO PREDIAL, DN 50 MM, FORNECIDO E INSTALADO EM PRUMADA DE ESGOTO SANITÁRIO OU VENTILAÇÃO. AF. 08/2022	M	80,00	14,56	BDI 1	17,83	1.426,40	RA
1.10.73.	SINAPI	89714	TUBO PVC, SERIE NORMAL, ESGOTO PREDIAL, DN 100 MM, FORNECIDO E INSTALADO EM RAMAL DE DESCARGA OU RAMAL DE ESGOTO SANITÁRIO. AF. 08/2022	M	676,00	41,48	BDI 1	50,80	34.340,80	RA
1.10.74.	SINAPI	97902	CAIXA ENTERRADA HIDRÁULICA RETANGULAR EM ALVENARIA COM TIJOLOS CERÂMICOS MACIÇOS, DIMENSÕES INTERNAS: 0,6X0,6X0,6 M PARA REDE DE ESGOTO. AF. 12/2020	UN	100,00	655,01	BDI 1	802,19	80.219,00	RA
1.10.75.	SINAPI	89707	CAIXA SIFONADA, PVC, DN 100 X 100 X 50 MM, JUNTA ELÁSTICA, FORNECIDA E INSTALADA EM RAMAL DE DESCARGA OU EM RAMAL DE ESGOTO SANITÁRIO. AF. 08/2022	UN	20,00	54,12	BDI 1	66,28	1.325,60	RA
1.10.76.	SINAPI	104327	RALO SIFONADO REDONDO, PVC, DN 100 X 40 MM, JUNTA SOLDÁVEL, FORNECIDO E INSTALADO EM RAMAL DE DESCARGA OU EM RAMAL DE ESGOTO SANITÁRIO. AF. 08/2022	UN	20,00	21,20	BDI 1	25,96	519,20	RA
1.10.77.	SINAPI	104326	RALO SECO CÔNICO, PVC, DN 100 X 40 MM, JUNTA SOLDÁVEL, FORNECIDO E INSTALADO EM RAMAL DE DESCARGA OU EM RAMAL DE ESGOTO SANITÁRIO. AF. 08/2022	UN	20,00	22,23	BDI 1	27,23	544,60	RA
1.10.78.	SINAPI	98104	CAIXA DE GORDURA SIMPLES (CAPACIDADE: 36L), RETANGULAR, EM ALVENARIA COM TIJOLOS CERÂMICOS MACIÇOS, DIMENSÕES INTERNAS = 0,2X0,4 M. ALTURA INTERNA = 0,8 M. AF. 12/2020	UN	20,00	417,10	BDI 1	510,82	10.216,40	RA
1.10.79.	SINAPI	86931	VASO SANITÁRIO SIFONADO COM CAIXA ACOPLADA LOUÇA BRANCA, INCLUSO ENGATE FLEXÍVEL EM PLÁSTICO BRANCO, 1/2 X 40CM - FORNECIMENTO E INSTALAÇÃO. AF. 01/2020	UN	20,00	612,24	BDI 1	749,81	14.996,20	RA
1.10.80.	SINAPI	86943	LAVATÓRIO LOUÇA BRANCA SUSPENSO, 29,5 X 39CM OU EQUIVALENTE, PADRÃO POPULAR, INCLUSO SIFÃO FLEXÍVEL EM PVC, VÁLVULA E ENGATE FLEXÍVEL 30CM EM PLÁSTICO E TORNEIRA CROMADA DE MESA, PADRÃO POPULAR - FORNECIMENTO E INSTALAÇÃO. AF. 01/2020	UN	20,00	258,32	BDI 1	316,36	6.327,20	RA
1.10.81.	SINAPI	86934	BANCADA DE MÁRMORE SINTÉTICO 120 X 60CM, COM CUBA INTEGRADA, INCLUSO SIFÃO TIPO FLEXÍVEL EM PVC, VÁLVULA EM PLÁSTICO CROMADO TIPO AMERICANA E TORNEIRA CROMADA LONGA, DE PAREDE, PADRÃO POPULAR - FORNECIMENTO E INSTALAÇÃO. AF. 01/2020	UN	20,00	402,41	BDI 1	492,83	9.856,60	RA

RECURSO  
↓



PO - PLANILHA ORÇAMENTÁRIA  
Orçamento Base para Licitação - OGU

Grau de Sigilo  
#PÚBLICO

Nº OPERAÇÃO 0	Nº TransfereGOV 040205/2025	PROPONENTE / TOMADOR PREFEITURA DE MAGALHÃES BARATA	APELIDO DO EMPREENDIMENTO FNHIS MCMV Sub50
LOCALIDADE SINAPI BELEM	DATA BASE 07-25 (N DES.)	DESCRIÇÃO DO LOTE PRODUÇÃO HABITACIONAL	MUNICÍPIO / UF MAGALHÃES BARATA - PA
		BDI 1 22,47%	BDI 2 0,00%
			BDI 3 0,00%

Item	Fonte	Código	Descrição	Unidade	Quantidade	Custo Unitário (sem BDI) (R\$)	BDI (%)	Preço Unitário (com BDI) (R\$)	Preço Total (R\$)	
PRODUÇÃO HABITACIONAL									3.091.666,80	
1.10.82.	SINAPI	86925	TANQUE DE MÁRMORE SINTÉTICO COM COLUNA, 22L OU EQUIVALENTE, INCLUSO SIFÃO FLEXÍVEL EM PVC, VÁLVULA PLÁSTICA E TORNEIRA DE METAL CROMADO PADRÃO POPULAR - FORNECIMENTO E INSTALAÇÃO. AF_ 01/2020	UN	20,00	624,27	BDI 1	764,54	15.290,80	RA
1.10.83.	SINAPI	100860	CHUVEIRO ELÉTRICO COMUM CORPO PLÁSTICO, TIPO DUCHA - FORNECIMENTO E INSTALAÇÃO. AF_ 01/2020	UN	20,00	114,60	BDI 1	140,35	2.807,00	RA
1.10.84.	SINAPI	95546	KIT DE ACESSÓRIOS PARA BANHEIRO EM METAL CROMADO, 5 PECAS, INCLUSO FIXAÇÃO. AF_ 01/2020	UN	20,00	234,05	BDI 1	286,64	5.732,80	RA
1.10.85.	SINAPI	98052	TANQUE SEPTICO CIRCULAR, EM CONCRETO PRÉ-MOLDADO, DIÂMETRO INTERNO = 1,10 M, ALTURA INTERNA = 2,50 M, VOLUME ÚTIL: 2138,2 L (PARA 5 CONTRIBUINTES). AF_ 12/2020	UN	20,00	2.116,86	BDI 1	2.592,52	51.850,40	RA
1.10.86.	SINAPI	98062	SUMIDOURO CIRCULAR, EM CONCRETO PRÉ-MOLDADO, DIÂMETRO INTERNO = 1,88 M, ALTURA INTERNA = 2,00 M, ÁREA DE INFILTRAÇÃO: 13,1 M² (PARA 5 CONTRIBUINTES). AF_ 12/2020	UN	20,00	3.167,58	BDI 1	3.879,34	77.586,80	RA
1.11.			COMPLEMENTARES					-	53.436,80	
1.11.1.	SINAPI	99818	LIMPEZA DE BACIA SANITÁRIA, BIDÊ OU MICTÓRIO EM LOUÇA, INCLUSIVE METAIS CORRESPONDENTES. AF_ 04/2019	UN	20,00	6,20	BDI 1	7,59	151,80	RA
1.11.2.	SINAPI	99819	LIMPEZA DE BANCADA DE PEDRA (MÁRMORE OU GRANITO). AF_ 04/2019	M2	14,40	19,72	BDI 1	24,15	347,75	RA
1.11.3.	SINAPI	99811	LIMPEZA DE CONTRAPISO COM VASSOURA A SECO. AF_ 04/2019	M2	323,00	4,14	BDI 1	5,07	1.637,60	RA
1.11.4.	SINAPI	99826	LIMPEZA DE FORRO REMOVÍVEL COM PANO ÚMIDO. AF_ 04/2019	M2	718,00	1,80	BDI 1	2,20	1.579,60	RA
1.11.5.	SINAPI	99821	LIMPEZA DE JANELA DE VIDRO COM CAIXILHO EM AÇO/ALUMÍNIO/PVC. AF_ 04/2019	M2	80,00	3,48	BDI 1	4,26	340,80	RA
1.11.6.	SINAPI	99804	LIMPEZA DE PISO CERÂMICO OU PORCELANATO UTILIZANDO DETERGENTE NEUTRO E ESCOVAÇÃO MANUAL. AF_ 04/2019	M2	949,20	6,30	BDI 1	7,72	7.327,80	RA
1.11.7.	SINAPI	99822	LIMPEZA DE PORTA DE MADEIRA. AF_ 04/2019	M2	336,00	1,18	BDI 1	1,45	487,20	RA
1.11.8.	SINAPI	99807	LIMPEZA DE REVESTIMENTO CERÂMICO EM PAREDE UTILIZANDO DETERGENTE NEUTRO E ESCOVAÇÃO MANUAL. AF_ 04/2019	M2	318,40	1,91	BDI 1	2,34	745,05	RA
1.11.9.	SINAPI	99816	LIMPEZA DE TANQUE OU LAVATÓRIO DE LOUÇA ISOLADO, INCLUSIVE METAIS CORRESPONDENTES. AF_ 04/2019	UN	40,00	10,57	BDI 1	12,95	518,00	RA
1.11.10.	SINAPI	100868	BARRA DE APOIO RETA, EM AÇO INOX POLIDO, COMPRIMENTO 80 CM, FIXADA NA PAREDE - FORNECIMENTO E INSTALAÇÃO. AF_ 01/2020	UN	40,00	366,49	BDI 1	448,84	17.953,60	RA
1.11.11.	SINAPI	105002	RAMPA DE ACESSIBILIDADE EM CONCRETO MOLDADO IN LOCO, EM CALÇADA NOVA COM LARGURA MAIOR OU IGUAL A 3,00 M, FCK 25MPA, COM PISO PODOTÁTIL. AF_ 03/2024	UN	20,00	912,37	BDI 1	1.117,38	22.347,60	RA

Encargos sociais: Para elaboração deste orçamento, foram utilizados os encargos sociais do SINAPI para a Unidade da Federação indicada.

Observações:



PO - PLANILHA ORÇAMENTÁRIA  
Orçamento Base para Licitação - OGU

Grau de Sigilo  
#PUBLICO

Nº OPERAÇÃO 0	Nº TransfereGOV 040205/2025	PROponente / Tomador PREFEITURA DE MAGALHÃES BARATA	APELIDO DO EMPREENDIMENTO FNHIS MCMV Sub50			
LOCALIDADE SINAPI BELEM	DATA BASE 07-25 (N DES.)	DESCRIÇÃO DO LOTE PRODUÇÃO HABITACIONAL	MUNICÍPIO / UF MAGALHÃES BARATA - PA	BDI 1 22,47%	BDI 2 0,00%	BDI 3 0,00%

Item	Fonte	Código	Descrição	Unidade	Quantidade	Custo Unitário (sem BDI) (R\$)	BDI (%)	Preço Unitário (com BDI) (R\$)	Preço Total (R\$)
PRODUÇÃO HABITACIONAL									3.091.666,80

Foi considerado arredondamento de duas casas decimais para Quantidade; Custo Unitário; BDI; Preço Unitário; Preço Total.  
Siglas da Composição do Investimento: RA - Rateio proporcional entre Repasse e Contrapartida; RP - 100% Repasse; CP - 100% Contrapartida; OU - 100% Outros.

MAGALHÃES BARATA - PA  
Local  
segunda-feira, 26 de maio de 2025  
Data

Responsável Técnico  
Nome: ANA PAULA RODRIGUES HESKETH  
CREA/CAU: A162668-0  
ART/RRT: 16024847

Nº OPERAÇÃO	Nº TRANSFEREGOV	PROPONENTE / TOMADOR
0	040205/2025	PREFEITURA DE MAGALHÃES BARATA

## APELIDO DO EMPREENDIMENTO / DESCRIÇÃO DO LOTE

FNHIS MCMV Sub50 / PRODUÇÃO HABITACIONAL

Conforme legislação tributária municipal, definir estimativa de percentual da base de cálculo para o ISS:	100,00%
Sobre a base de cálculo, definir a respectiva alíquota do ISS (entre 2% e 5%):	5,00%

## BDI 1

## TIPO DE OBRA

Construção e Reforma de Edifícios

Itens	Siglas	% Adotado
Administração Central	AC	3,00%
Seguro e Garantia	SG	0,80%
Risco	R	0,97%
Despesas Financeiras	DF	0,59%
Lucro	L	6,16%
Tributos (impostos COFINS 3%, e PIS 0,65%)	CP	3,65%
Tributos (ISS, variável de acordo com o município)	ISS	5,00%
Tributos (Contribuição Previdenciária sobre a Receita Bruta - Lei 12.546 de 14/12/2011 - Desoneração)	CPRB	0,00%
BDI SEM desoneração (Fórmula Acórdão TCU)	BDI PAD	22,47%

Os valores de BDI foram calculados com o emprego da fórmula:

$$BDI = \frac{(1+AC + S + R + G) * (1 + DF) * (1+L)}{(1-CP-ISS-CRPB)} - 1$$

Declaro para os devidos fins que, conforme legislação tributária municipal, a base de cálculo deste tipo de obra corresponde à 100%, com a respectiva alíquota de 5%.

Declaro para os devidos fins que o regime de Contribuição Previdenciária sobre a Receita Bruta adotado para elaboração do orçamento foi SEM Desoneração, e que esta é a alternativa mais adequada para a Administração Pública.

Observações:

MAGALHÃES BARATA - PA

Local

ANA PAULA  
RODRIGUES  
HESKETHAssinado de forma  
digital por ANA PAULA  
RODRIGUES HESKETH

segunda-feira, 26 de maio de 2025

Data

Responsável Técnico

Nome: ANA PAULA RODRIGUES HESKETH

CREA/CAU: A162668-0

ART/RRT: 16024847



### **CRONOGRAMA PREVISTO PLE**

Grau de Sigilo  
#PUBLICO

PROponente / Tomador  
PREFEITURA DE MAGALHÃES BARATA

Nº OPERAÇÃO	
0	

N° TransfereGOV  
040205/2025

**APELIDO EMPREENDIMENTO**  
FNHIS MCMV Sub50

1. Selecione o Título do Evento da Administração Local:

◀ Não foi indicado o Evento de Administração Local

2. Digite nas células em amarelo o número do período em que os eventos serão concluídos:

[illegible]

F. MAGALH.

F Local

F segunda-feira, 26 de maio de 2025

F Data

Responsável Técnico

Nome: ANA PAULA RODRIGUES HESKETH

CREA/CAU: A162668-0

ART/RRT: 16024847



CFF - CRONOGRAMA FÍSICO-FINANCEIRO  
OGU

Grau de Sigilo  
#PUBLICO

Nº OPERAÇÃO	Nº TGOV	PROPONENTE TOMADOR	APELIDO EMPREENDIMENTO	DESCRIÇÃO DO LOTE
0	040205/2025	PREFEITURA DE MAGALHÃES BAR	FNHIS MCMV Sub50	PRODUÇÃO HABITACIONAL

Item	Descrição	Valor (R\$)	Parcelas:	1	2	3	4	5	6	7	8	9	10	11	12
				02/26	03/26	04/26	05/26	06/26	07/26	08/26	09/26	10/26	11/26	12/26	01/27
1.	Construção de Habitação de Interesse Social	3.091.666,80	% Período:	20,55%	19,86%	19,86%	19,86%	19,86%							
1.1.	SERVIÇOS PRELIMINARES GERAIS	73.576,75	% Período:	43,30%	14,17%	14,17%	14,17%	14,17%							
1.2.	ADMINISTRAÇÃO LOCAL	113.068,00	% Período:	20,00%	20,00%	20,00%	20,00%	20,00%							
1.3.	MOVIMENTO DE TERRA	106.070,40	% Período:	20,00%	20,00%	20,00%	20,00%	20,00%							
1.4.	FUNDAÇÕES	385.301,75	% Período:	20,00%	20,00%	20,00%	20,00%	20,00%							
1.5.	SUPERESTRUTURA	255.302,50	% Período:	20,00%	20,00%	20,00%	20,00%	20,00%							
1.6.	PAREDES E PAINÉIS	440.738,15	% Período:	20,00%	20,00%	20,00%	20,00%	20,00%							
1.7.	COBERTURA E PROTEÇÕES	487.935,10	% Período:	20,00%	20,00%	20,00%	20,00%	20,00%							
1.8.	REVESTIMENTOS	427.425,20	% Período:	20,00%	20,00%	20,00%	20,00%	20,00%							
1.9.	PAVIMENTAÇÃO	151.761,25	% Período:	20,00%	20,00%	20,00%	20,00%	20,00%							
1.10.	INSTALAÇÕES	597.050,90	% Período:	20,00%	20,00%	20,00%	20,00%	20,00%							
1.11.	COMPLEMENTARES	53.436,80	% Período:	20,00%	20,00%	20,00%	20,00%	20,00%							
Total:	R\$ 3.091.666,80		Período:	%:	20,55%	19,86%	19,86%	19,86%	19,86%						
				Repasso:	633.065,02	611.713,36	611.713,36	611.713,36	611.713,37						
				Contrapartida:	2.414,82	2.333,38	2.333,38	2.333,38	2.333,37						
				Outros:	-	-	-	-	-						
				Investimento:	635.479,84	614.046,74	614.046,74	614.046,74	614.046,74						
				%:	20,55%	40,42%	60,28%	80,14%	100,00%						
				Repasso:	633.065,02	1.244.778,38	1.856.491,74	2.468.205,10	3.079.918,47						
				Contrapartida:	2.414,82	4.748,20	7.081,58	9.414,96	11.748,33						
				Outros:	-	-	-	-	-						
				Investimento:	635.479,84	1.249.526,58	1.863.573,32	2.477.620,06	3.091.666,80						
Administração Local:															

MAGALHÃES BARATA - PA  
Local  
segunda-feira, 26 de maio de 2025  
Data

Responsável Técnico  
Nome: ANA PAULA RODRIGUES HESKETH  
CREA/CAU: A162668-0  
ART/RRT: 16024847

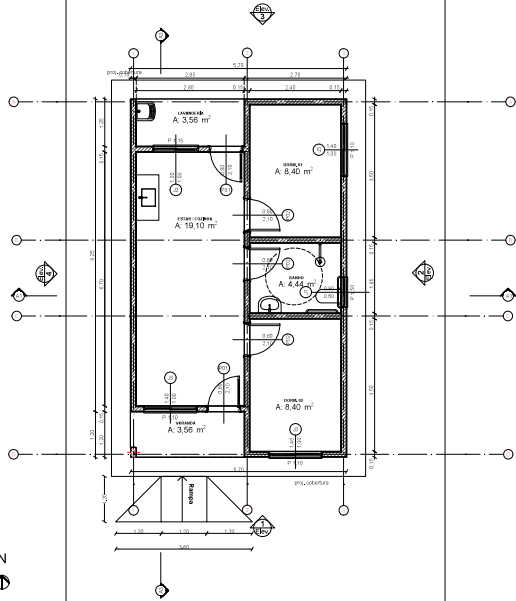

0 Planta Térreo 1:50

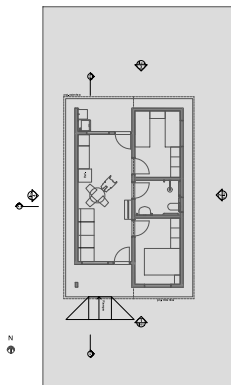

1 LAYOUT 1:100

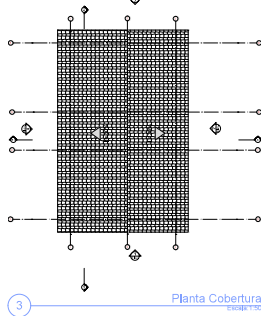
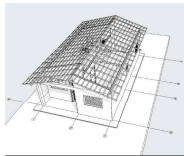

3 Planta Cobertura 1:500

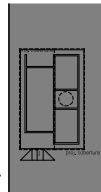

2 Implantação 1:200

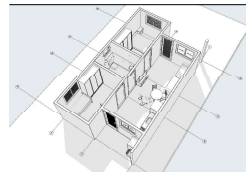

PROJETO APROVADO  
PREFEITURA MUNICIPAL DE MAGALHÃES BARATA-PA



PROJETO: FIMES SUB-50  
EXECUTOR: MUNICÍPIO DE MAGALHÃES BARATA-PA  
ENDEREÇO: MAGALHÃES BARATA ESTADO: PARA

PREFEITURA MUNICIPAL DE MAGALHÃES BARATA-PA  
PROJETO: ANA PAULA RODRIGUES HESKETH  
Assinado de forma digital por ANA PAULA RODRIGUES HESKETH  
CAU: A1020950

PL: Projeto Legal  
CONTEÚDO: PROJETO ARQUITETÔNICO - CASA ADAPTADAS  
RESPONSÁVEL: DATA: 02/09/2023 FOLHA: 01/01  
ARQUIVO: 01/01

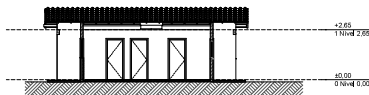

A3 Corte 1:100

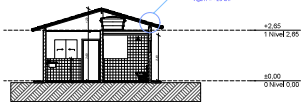

A1 Corte 1:100

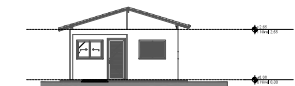

1 Elevação Frontal 1:100

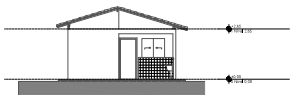

3 Elevação Posterior 1:100

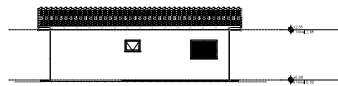

2 Lateral Direita 1:100

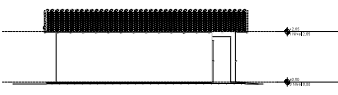

4 Lateral Esquerda 1:100

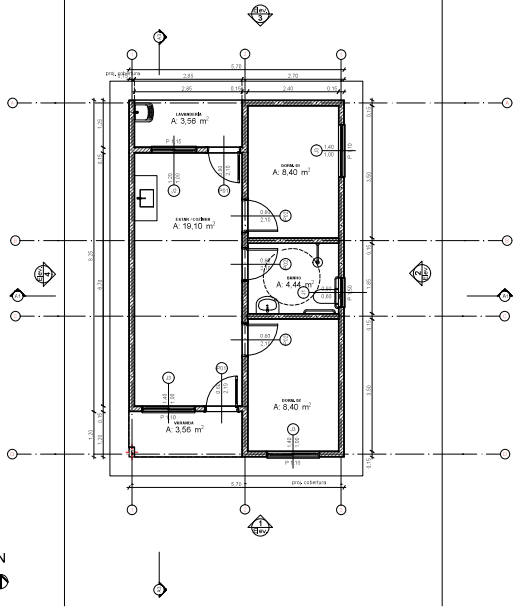

0 Planta Térreo 1:50

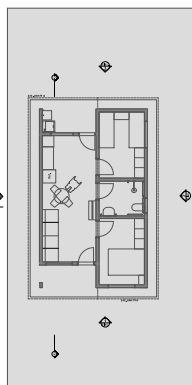

1 LAYOUT 1:100

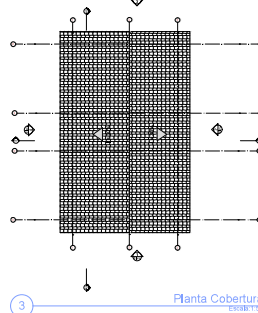
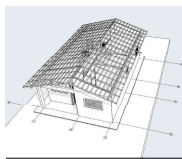

3 Planta Cobertura 1:100

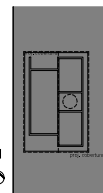

2 Implantação 1:200

REV.	DESCRIÇÃO	ELABORADO POR	DATA

Quadro de Áreas		
Piso de Origem	Cômodo	Área Média
Pavé 0,00	01	ESTAR / COZINHA
	02	DORM. 01
	03	W.C. 01
	04	DORM. 02
	05	VARANDA
	06	LAVANDARIA
		47,48 m²

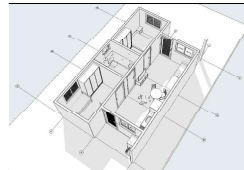

PROJETO APROVADO  
PROJETO DE ARQUITETURA E LAYOUT  
PROJETO DE LAYOUT DE BARATAIA



PROJETO: PNH-50-00  
ENDEREÇO: MUNICÍPIO DE MAGALHÃES BARATAIA  
LÍDER: MAGALHÃES BARATA  
ESTADO: PARA  
CLIENTE: MUNICÍPIO DE MAGALHÃES BARATAIA

PROJETO: ANA PAULA RODRIGUES RODRIGUES  
AUTOR: ANA PAULA RODRIGUES RODRIGUES  
AUTOR: ANA PAULA RODRIGUES RODRIGUES  
AUTOR: ANA PAULA RODRIGUES RODRIGUES

PROJETO: PNH-50-00  
PROJETO: PNH-50-00  
PROJETO: PNH-50-00  
PROJETO: PNH-50-00

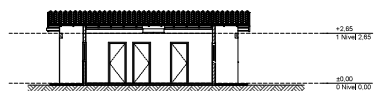

A3 Corte 1:100

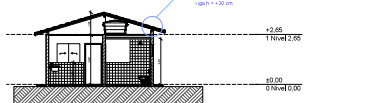

A1 Corte 1:100

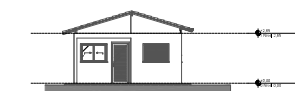

1 Elevação Frontal 1:100

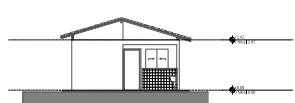

3 Elevação Posterior 1:100

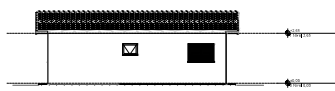

2 Lateral Direita 1:100

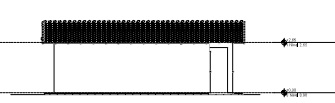

4 Lateral Esquerda 1:100

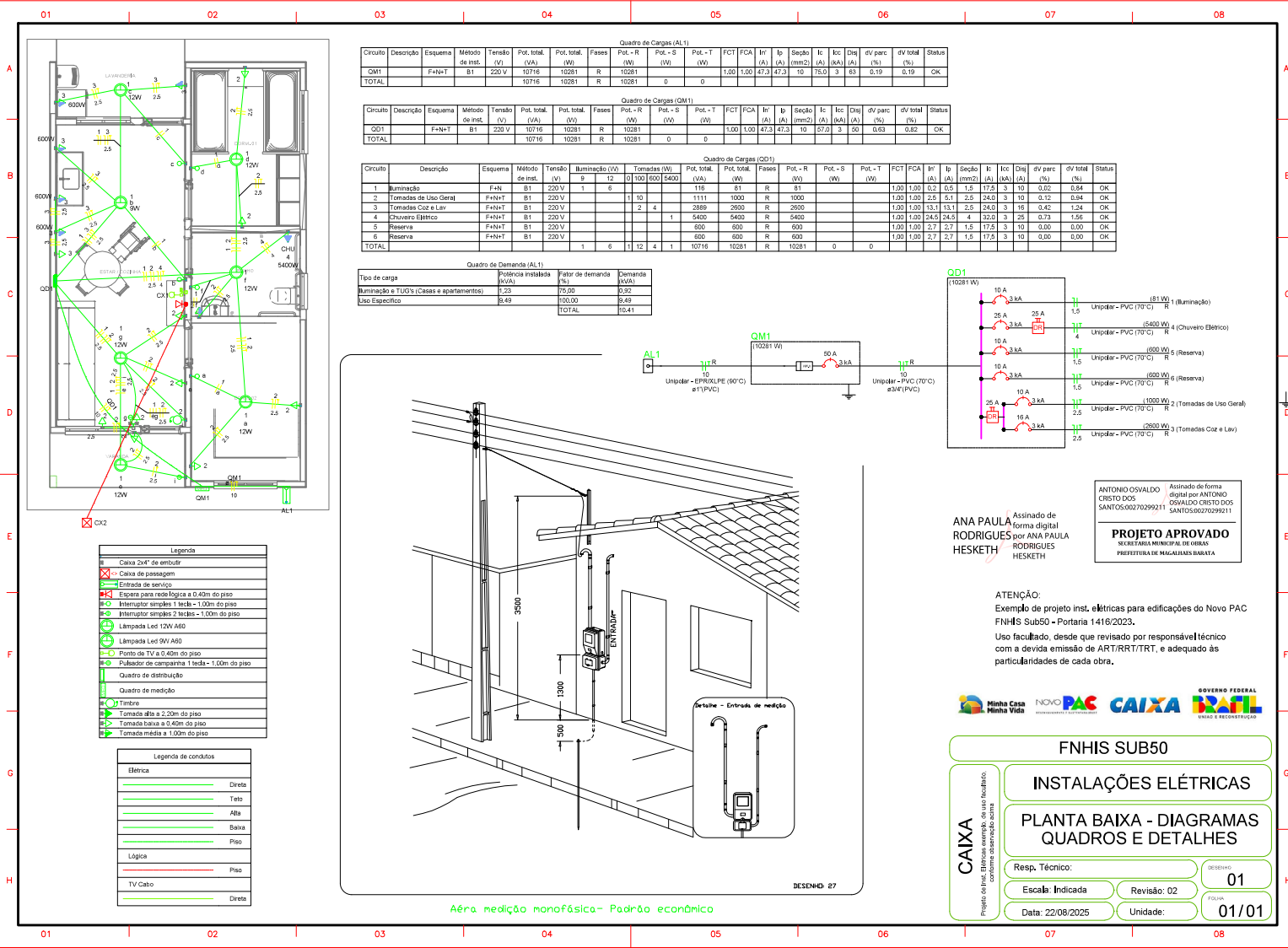

ANALISA

Assinado de forma digital por ANA PAULA RODRIGUES HESKETH

ANTONIO OSVALDO CRISTO DOS SANTOS00270299211

Assinado de forma digital por ANTONIO OSVALDO CRISTO DOS SANTOS00270299211

**PROJETO APROVADO**

SECRETARIA MUNICIPAL DE OBRAS E RECONSTRUÇÃO

ATENÇÃO:

Exemplo de projeto inst. elétricas para edificações do Novo PAC FNIHS Sub50 - Portaria 1416/2023.

Uso facultado, desde que revisado por responsável técnico com a devida emissão de ART/RT/RTT, e adequado às particularidades de cada obra.

GOVERNO FEDERAL

Minha Casa Minha Vida

NOVO PAC

CAIXA

BRASIL

CAIXA

Projeto de Instalação Elétrica exemplo de uso facultado. Não deve ser utilizado sem a devida emissão de ART/RT/RTT.

**FNIHS SUB50**

**INSTALAÇÕES ELÉTRICAS**

**PLANTA BAIXA - DIAGRAMAS QUADROS E DETALHES**

Resp. Técnico: \_\_\_\_\_

Escala: Indicada

Revisão: 02

Data: 22/08/2025

Unidade: \_\_\_\_\_

01

01/01

Aérea medição monofásica - Padrão econômico

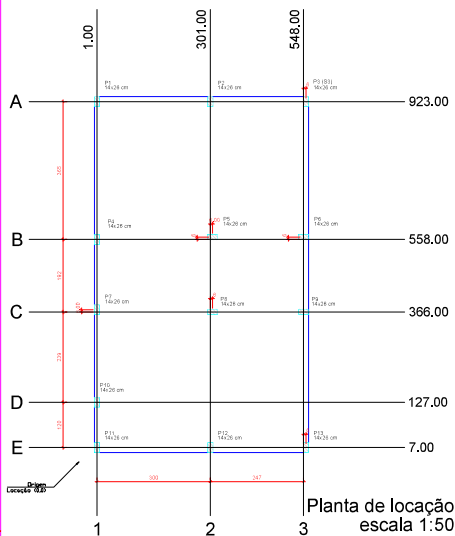

Radier armadura longitudinal e transversal inferior Nível 0 escala 1:50

Radier armadura longitudinal e transversal superior Nível 0 escala 1:50

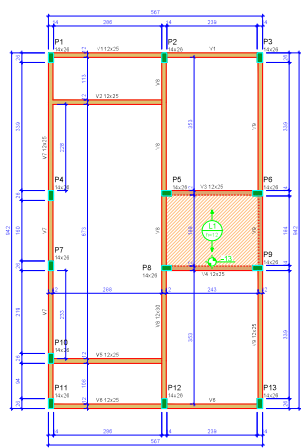

Forma do pavimento Nível 1 Teto (Nível 265) escala 1:50

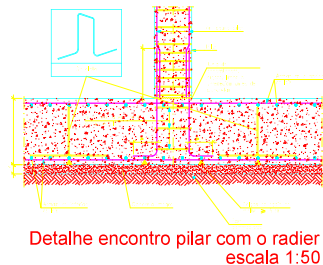

Detalhe encontro pilar com o radier escala 1:50

ATENÇÃO:  
Atendimento Classificação Ambiental L conforme NBR 6118/2024, Item 7.4.7.5. O responsável técnico deve verificar necessidade de ajustes conforme características locais da obra.

ATENÇÃO:  
Considerando que o segmento de arranque de pilar em contato com o solo é variável conforme cada local e características do solo, a forma a ser adotada é a NBR 6118/2024, Item 7.4.7.5, Tab. 7.2, tipo "a". No trecho das pilas em contato com o solo, a armadura de reforço, a armadura deve ser nominal  $\geq 45\text{mm}$ , para aumento de durabilidade, recomendando-se evoluir a classe dos arranques na parte em contato com o solo com atendimento mais.

Exemplo: Se o pilar for 14x26, e adotado classe de agressividade ambiental L, commento 2,5cm, a recomendação para o trecho de contato em contato com o solo com 2,0cm a mais em cada face, ou seja, 18x26.

Arranque dos pilares escala 1:50

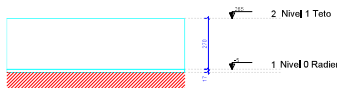

Corte Y-Y Esquemático escala 1:100

ATENÇÃO:  
Prever armaduras de espigas e respectivos pilares de ancoragem das paredes laterais junto ao tablado (solo), conforme método construtivo empregado.  
Prever eventuais estruturas adicionais de pilares e vigas para o tablado, conforme método construtivo empregado.

Item	Descrição	Quantidade	Unidade	Valor Unitário	Valor Total
1	...	...	...	...	...
2	...	...	...	...	...
3	...	...	...	...	...
4	...	...	...	...	...
5	...	...	...	...	...
6	...	...	...	...	...
7	...	...	...	...	...
8	...	...	...	...	...
9	...	...	...	...	...
10	...	...	...	...	...

Item	Descrição	Quantidade	Unidade	Valor Unitário	Valor Total
11	...	...	...	...	...
12	...	...	...	...	...
13	...	...	...	...	...
14	...	...	...	...	...
15	...	...	...	...	...
16	...	...	...	...	...
17	...	...	...	...	...
18	...	...	...	...	...
19	...	...	...	...	...
20	...	...	...	...	...

Item	Descrição	Quantidade	Unidade	Valor Unitário	Valor Total
21	...	...	...	...	...
22	...	...	...	...	...
23	...	...	...	...	...
24	...	...	...	...	...
25	...	...	...	...	...
26	...	...	...	...	...
27	...	...	...	...	...
28	...	...	...	...	...
29	...	...	...	...	...
30	...	...	...	...	...

Item	Descrição	Quantidade	Unidade	Valor Unitário	Valor Total
31	...	...	...	...	...
32	...	...	...	...	...
33	...	...	...	...	...
34	...	...	...	...	...
35	...	...	...	...	...
36	...	...	...	...	...
37	...	...	...	...	...
38	...	...	...	...	...
39	...	...	...	...	...
40	...	...	...	...	...

Item	Descrição	Quantidade	Unidade	Valor Unitário	Valor Total
41	...	...	...	...	...
42	...	...	...	...	...
43	...	...	...	...	...
44	...	...	...	...	...
45	...	...	...	...	...
46	...	...	...	...	...
47	...	...	...	...	...
48	...	...	...	...	...
49	...	...	...	...	...
50	...	...	...	...	...

Item	Descrição	Quantidade	Unidade	Valor Unitário	Valor Total
51	...	...	...	...	...
52	...	...	...	...	...
53	...	...	...	...	...
54	...	...	...	...	...
55	...	...	...	...	...
56	...	...	...	...	...
57	...	...	...	...	...
58	...	...	...	...	...
59	...	...	...	...	...
60	...	...	...	...	...

Item	Descrição	Quantidade	Unidade	Valor Unitário	Valor Total
61	...	...	...	...	...
62	...	...	...	...	...
63	...	...	...	...	...
64	...	...	...	...	...
65	...	...	...	...	...
66	...	...	...	...	...
67	...	...	...	...	...
68	...	...	...	...	...
69	...	...	...	...	...
70	...	...	...	...	...

Item	Descrição	Quantidade	Unidade	Valor Unitário	Valor Total
71	...	...	...	...	...
72	...	...	...	...	...
73	...	...	...	...	...
74	...	...	...	...	...
75	...	...	...	...	...
76	...	...	...	...	...
77	...	...	...	...	...
78	...	...	...	...	...
79	...	...	...	...	...
80	...	...	...	...	...

Item	Descrição	Quantidade	Unidade	Valor Unitário	Valor Total
81	...	...	...	...	...
82	...	...	...	...	...
83	...	...	...	...	...
84	...	...	...	...	...
85	...	...	...	...	...
86	...	...	...	...	...
87	...	...	...	...	...
88	...	...	...	...	...
89	...	...	...	...	...
90	...	...	...	...	...

Item	Descrição	Quantidade	Unidade	Valor Unitário	Valor Total
91	...	...	...	...	...
92	...	...	...	...	...
93	...	...	...	...	...
94	...	...	...	...	...
95	...	...	...	...	...
96	...	...	...	...	...
97	...	...	...	...	...
98	...	...	...	...	...
99	...	...	...	...	...
100	...	...	...	...	...

Item	Descrição	Quantidade	Unidade	Valor Unitário	Valor Total
101	...	...	...	...	...
102	...	...	...	...	...
103	...	...	...	...	...
104	...	...	...	...	...
105	...	...	...	...	...
106	...	...	...	...	...
107	...	...	...	...	...
108	...	...	...	...	...
109	...	...	...	...	...
110	...	...	...	...	...

Item	Descrição	Quantidade	Unidade	Valor Unitário	Valor Total
111	...	...	...	...	...
112	...	...	...	...	...
113	...	...	...	...	...
114	...	...	...	...	...
115	...	...	...	...	...
116	...	...	...	...	...
117	...	...	...	...	...
118	...	...	...	...	...
119	...	...	...	...	...
120	...	...	...	...	...

Item	Descrição	Quantidade	Unidade	Valor Unitário	Valor Total
121	...	...	...	...	...
122	...	...	...	...	...
123	...	...	...	...	...
124	...	...	...	...	...
125	...	...	...	...	...
126	...	...	...	...	...
127	...	...	...	...	...
128	...	...	...	...	...
129	...	...	...	...	...
130	...	...	...	...	...

Item	Descrição	Quantidade	Unidade	Valor Unitário	Valor Total
131	...	...	...	...	...
132	...	...	...	...	...
133	...	...	...	...	...
134	...	...	...	...	...
135	...	...	...	...	...
136	...	...	...	...	...
137	...	...	...	...	...
138	...	...	...	...	...
139	...	...	...	...	...
140	...	...	...	...	...

Item	Descrição	Quantidade	Unidade	Valor Unitário	Valor Total
141	...	...	...	...	...
142	...	...	...	...	...
143	...	...	...	...	...
144	...	...	...	...	...
145	...	...	...	...	...
146	...	...	...	...	...
147	...	...	...	...	...
148	...	...	...	...	...
149	...	...	...	...	...
150	...	...	...	...	...

Item	Descrição	Quantidade	Unidade	Valor Unitário	Valor Total
151	...	...	...	...	...
152	...	...	...	...	...
153	...	...	...	...	...
154	...	...	...	...	...
155	...	...	...	...	...
156	...	...	...	...	...
157	...	...	...	...	...
158	...	...	...	...	...
159	...	...	...	...	...
160	...	...	...	...	...

Item	Descrição	Quantidade	Unidade	Valor Unitário	Valor Total
161	...	...	...	...	...
162	...	...	...	...	...
163	...	...	...	...	...
164	...	...	...	...	...
165	...	...	...	...	...
166	...	...	...	...	...
167	...	...	...	...	...
168	...	...	...	...	...
169	...	...	...	...	...
170	...	...	...	...	...

Item	Descrição	Quantidade	Unidade	Valor Unitário	Valor Total
171	...	...	...	...	...
172	...	...	...	...	...
173	...	...	...	...	...
174	...	...	...	...	...
175	...	...	...	...	...
176	...	...	...	...	...
177	...	...	...	...	...
178	...	...	...	...	...
179	...	...	...	...	...
180	...	...	...	...	...

Item	Descrição	Quantidade	Unidade	Valor Unitário	Valor Total
181	...	...	...	...	...
182	...	...	...	...	...
183	...	...	...	...	...
184	...	...	...	...	...
185	...	...	...	...	...
186	...	...	...	...	...
187	...	...	...	...	...
188	...	...	...	...	...
189	...	...	...	...	...
190	...	...	...	...	...

Item	Descrição	Quantidade	Unidade	Valor Unitário	Valor Total
191	...	...	...	...	...
192	...	...	...	...	...
193	...	...	...	...	...
194	...	...	...	...	...
195	...	...	...	...	...
196	...	...	...	...	...
197	...	...	...	...	...
198	...	...	...	...	...
199	...	...	...	...	...
200	...	...	...	...	...

Item	Descrição	Quantidade	Unidade	Valor Unitário	Valor Total
201	...	...	...	...	...
202	...	...	...	...	...
203	...	...	...	...	...
204	...	...	...	...	...
205	...	...	...	...	...
206	...	...	...	...	...
207	...	...	...	...	...
208	...	...	...	...	...
209	...	...	...	...	...
210	...	...	...	...	...

Item	Descrição	Quantidade	Unidade	Valor Unitário	Valor Total
211	...	...	...	...	...
212	...	...	...	...	...
213	...	...	...	...	...
214	...	...	...	...	...
215	...	...	...	...	...
216	...	...	...	...	...
217	...	...	...	...	...
218	...	...	...	...	...
219	...	...	...	...	...
220	...	...	...	...	...

Item	Descrição	Quantidade	Unidade	Valor Unitário	Valor Total
221	...	...	...	...	...
222	...	...	...	...	...
223	...	...	...	...	...
224	...	...	...	...	...
225	...	...	...	...	...
226	...	...	...	...	...
227	...	...	...	...	...
228	...	...	...	...	...
229	...	...	...	...	...
230	...	...	...	...	...

Item	Descrição	Quantidade	Unidade	Valor Unitário	Valor Total
231	...	...	...	...	...
232	...	...	...	...	...
233	...	...	...	...	...
234	...	...	...	...	...
235	...	...	...	...	...
236	...	...	...	...	...
237	...	...	...	...	...
238	...	...	...	...	...
239	...	...	...	...	...
240	...	...	...	...	...

Item	Descrição	Quantidade	Unidade	Valor Unitário	Valor Total
241	...	...	...	...	...
242	...	...	...	...	...
243	...	...	...	...	...
244	...	...	...	...	...
245	...	...	...	...	...
246	...	...	...	...	...
247	...	...	...	...	...
248	...	...	...	...	...
249	...	...	...	...	...
250	...	...	...	...	...

Item	Descrição	Quantidade	Unidade	Valor Unitário	Valor Total
251	...	...	...	...	...
252	...	...	...	...	...
253	...	...	...	...	...
254	...	...	...	...	...
255	...	...	...	...	...
256	...	...	...	...	...

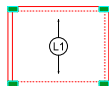
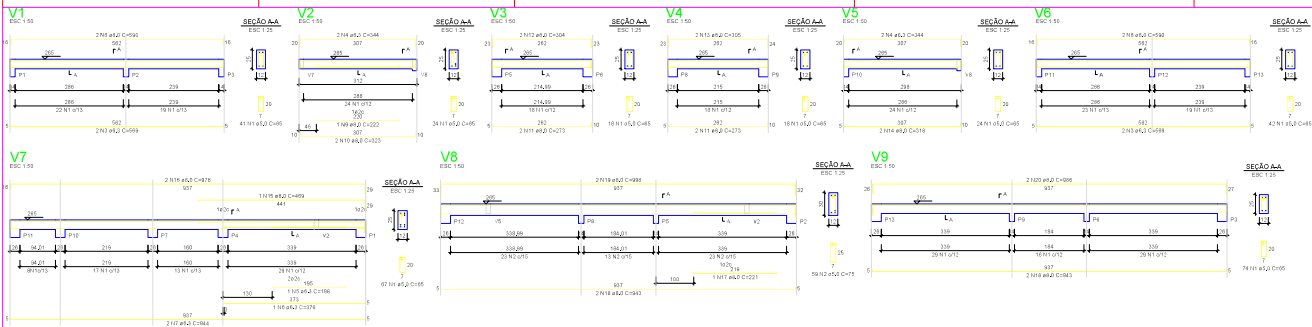

Armação positiva das lajes do pavimento Nível 1 Teto  
escala 1:50

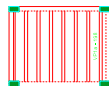

Planta de vigotas pré-moldadas  
escala 1:50

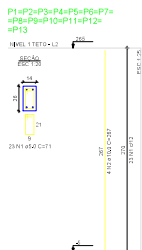

PROJETO DE	PROJETO DE	PROJETO DE	PROJETO DE	PROJETO DE	PROJETO DE
PROJETO DE	PROJETO DE	PROJETO DE	PROJETO DE	PROJETO DE	PROJETO DE
PROJETO DE	PROJETO DE	PROJETO DE	PROJETO DE	PROJETO DE	PROJETO DE
PROJETO DE	PROJETO DE	PROJETO DE	PROJETO DE	PROJETO DE	PROJETO DE
PROJETO DE	PROJETO DE	PROJETO DE	PROJETO DE	PROJETO DE	PROJETO DE
PROJETO DE	PROJETO DE	PROJETO DE	PROJETO DE	PROJETO DE	PROJETO DE
PROJETO DE	PROJETO DE	PROJETO DE	PROJETO DE	PROJETO DE	PROJETO DE
PROJETO DE	PROJETO DE	PROJETO DE	PROJETO DE	PROJETO DE	PROJETO DE
PROJETO DE	PROJETO DE	PROJETO DE	PROJETO DE	PROJETO DE	PROJETO DE
PROJETO DE	PROJETO DE	PROJETO DE	PROJETO DE	PROJETO DE	PROJETO DE

PROJETO DE	PROJETO DE	PROJETO DE	PROJETO DE	PROJETO DE	PROJETO DE
PROJETO DE	PROJETO DE	PROJETO DE	PROJETO DE	PROJETO DE	PROJETO DE
PROJETO DE	PROJETO DE	PROJETO DE	PROJETO DE	PROJETO DE	PROJETO DE
PROJETO DE	PROJETO DE	PROJETO DE	PROJETO DE	PROJETO DE	PROJETO DE
PROJETO DE	PROJETO DE	PROJETO DE	PROJETO DE	PROJETO DE	PROJETO DE
PROJETO DE	PROJETO DE	PROJETO DE	PROJETO DE	PROJETO DE	PROJETO DE
PROJETO DE	PROJETO DE	PROJETO DE	PROJETO DE	PROJETO DE	PROJETO DE
PROJETO DE	PROJETO DE	PROJETO DE	PROJETO DE	PROJETO DE	PROJETO DE
PROJETO DE	PROJETO DE	PROJETO DE	PROJETO DE	PROJETO DE	PROJETO DE
PROJETO DE	PROJETO DE	PROJETO DE	PROJETO DE	PROJETO DE	PROJETO DE

ATENÇÃO:  
Para armaduras de espigas e  
respectivos planos de armação  
das paredes laterais, consulte as  
tabelas (tabelas) conforme indicado  
construção empregada.

Prever eventuais estruturas  
necessárias da placa e vigas para o  
telhado, conforme indicado  
construção empregada.

PROJETO DE	PROJETO DE	PROJETO DE	PROJETO DE	PROJETO DE	PROJETO DE
PROJETO DE	PROJETO DE	PROJETO DE	PROJETO DE	PROJETO DE	PROJETO DE
PROJETO DE	PROJETO DE	PROJETO DE	PROJETO DE	PROJETO DE	PROJETO DE
PROJETO DE	PROJETO DE	PROJETO DE	PROJETO DE	PROJETO DE	PROJETO DE
PROJETO DE	PROJETO DE	PROJETO DE	PROJETO DE	PROJETO DE	PROJETO DE
PROJETO DE	PROJETO DE	PROJETO DE	PROJETO DE	PROJETO DE	PROJETO DE
PROJETO DE	PROJETO DE	PROJETO DE	PROJETO DE	PROJETO DE	PROJETO DE
PROJETO DE	PROJETO DE	PROJETO DE	PROJETO DE	PROJETO DE	PROJETO DE
PROJETO DE	PROJETO DE	PROJETO DE	PROJETO DE	PROJETO DE	PROJETO DE
PROJETO DE	PROJETO DE	PROJETO DE	PROJETO DE	PROJETO DE	PROJETO DE

ANA PAULA RODRIGUES HESKETH Assinado de forma digital por ANA PAULA RODRIGUES HESKETH

NOVO PAC CAIXA

Novo PAC FHNIS Sub50

PROJETO ESTRUTURAL

PLANTA DE ARMADURAS NÍVEL 1 TETO

Desenho: xxx

Escala: Indicada

Revisão: 01

Data: 05/07/2025

Unidade: cm

DESENHO 01

FOLHA 02/02

ATENÇÃO:  
Exemplo de projeto estrutural para edificações do Novo PAC FHNIS Sub50 - Portaria 1416 / 2023.  
Uso facultado, desde que revisado por responsável técnico, com a devida emissão de ART/RRT/RTT, e adequado às particularidades de cada obra.





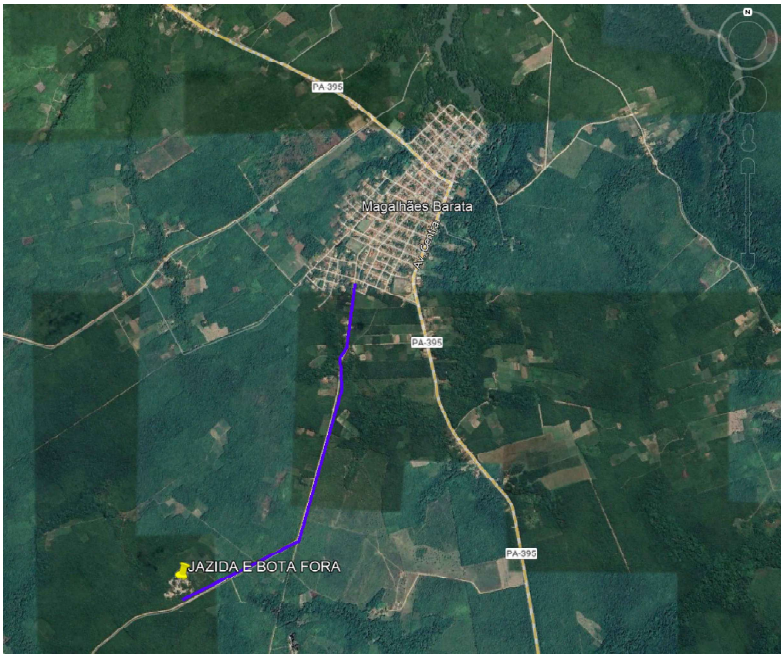

LOCALIZAÇÃO - JAZIDA E BOTA FORA  
Sem escala

COORDENADAS GEOGRÁFICAS	
LATITUDE	LONGITUDE
0°49'29,18"S	47°37'5,74"O

Distância da jazida e bota fora até o município: 3.000 m

ANA PAULA  
RODRIGUES  
HESKETH

Assinado de forma  
digital por ANA  
PAULA RODRIGUES  
HESKETH

ANTONIO OSVALDO  
CRISTO DOS  
SANTOS.00270299211

Assinado de forma  
digital por ANTONIO  
OSVALDO CRISTO DOS  
SANTOS.00270299211

**PROJETO APROVADO**  
SECRETARIA MUNICIPAL DE OBRAS  
PREFEITURA DE MAGALHÃES BARATA



ESTADO DO PARÁ  
PODER EXECUTIVO  
PREFEITURA MUNICIPAL DE MAGALHÃES BARATA  
CNPJ: 05.171.947/0001-89



OBJETO		
MCMV-FINI-ES SUB-50		
CONTEÚDO	LOCAL	
LOCALIZAÇÃO JAZIDA E BOTA FORA	MUNICÍPIO DE MAGALHÃES BARATA	
DATA	PROJETO	PARTE Nº
SET/2025	URBANIZAÇÃO	01/01
ESCALA		
INDICADA		



## 1. RESPONSÁVEL TÉCNICO

Nome Civil/Social: ANA PAULA RODRIGUES HESKETH  
Título Profissional: Arquiteto(a) e Urbanista

CPF: 911.XXX.XXX-53  
Nº do Registro: 00A1626680

## 2. DETALHES DO RRT

Nº do RRT: SI16024847I00CT001  
Data de Cadastro: 10/09/2025  
Data de Registro: 10/09/2025

Modalidade: RRT SIMPLES  
Forma de Registro: INICIAL  
Forma de Participação: INDIVIDUAL

### 2.1 Valor do RRT

Valor do RRT: R\$125,40

Boleto nº 23002908

Pago em: 10/09/2025

## 3. DADOS DO SERVIÇO/CONTRATANTE

### 3.1 Serviço 001

Contratante: PREFEITURA MUNICIPAL DE MAGALHÃES BARATA  
Tipo: Pessoa Jurídica de Direito Privado  
Valor do Serviço/Honorários: R\$1.000,00

CPF/CNPJ: 05.XXX.XXX/0001-89  
Data de Início: 10/09/2025  
Data de Previsão de Término: 10/09/2027

#### 3.1.1 Endereço da Obra/Serviço

País: Brasil  
Tipo Logradouro: RUA  
Logradouro: DOUTOR LAURO SODRÉ  
Bairro: CENTRO

CEP: 68722000  
Nº: S/N  
Complemento: MALHA URBANA  
Cidade/UF: MAGALHÃES BARATA/PA

#### 3.1.2 Atividade(s) Técnica(s)

Grupo: PROJETO  
Atividade: 1.1.2 - Projeto arquitetônico  
Grupo: PROJETO  
Atividade: 1.2.2 - Projeto de estrutura de concreto  
Grupo: PROJETO  
Atividade: 1.5.1 - Projeto de instalações hidrossanitárias prediais  
Grupo: PROJETO  
Atividade: 1.5.7 - Projeto de instalações elétricas prediais de baixa tensão  
Grupo: PROJETO  
Atividade: 1.1.6 - Projeto de adequação de acessibilidade  
Grupo: PROJETO  
Atividade: 1.7.1 - Memorial descritivo  
Grupo: PROJETO  
Atividade: 1.7.3 - Orçamento

Quantidade: 53,86  
Unidade: metro quadrado  
Quantidade: 53,86  
Unidade: metro quadrado  
Quantidade: 53,86  
Unidade: metro quadrado  
Quantidade: 53,86  
Unidade: metro quadrado  
Quantidade: 53,86  
Unidade: metro quadrado  
Quantidade: 1,00  
Unidade: unidade  
Quantidade: 1,00  
Unidade: unidade



### 3.1.3 Tipologia

Tipologia: Habitacional Unifamiliar

### 3.1.4 Descrição da Obra/Serviço

ELABORAÇÃO DE PROJETO ARQUITETÔNICO, ACESSIBILIDADE E ORÇAMENTO DA CONSTRUÇÃO DE 20 UNIDADES DO PROGRAMA FNHIS SUB 50, COM ÁREA TOTAL DE 53,86 M² POR UNIDADE, NA MALHA URBANA DO MUNICÍPIO DE MAGALHÃES BARATA/PA.

### 3.1.5 Declaração de Acessibilidade

Declaro o atendimento às regras de acessibilidade previstas em legislação e em normas técnicas pertinentes para as edificações abertas ao público, de uso público ou privativas de uso coletivo, conforme § 1º do art. 56 da Lei nº 13146, de 06 de julho de 2015.

## 4. RRT VINCULADO POR FORMA DE REGISTRO

Nº do RRT	Contratante	Forma de Registro	Data de Registro
<b>SI16024847I00CT001</b>	<b>PREFEITURA MUNICIPAL DE MAGALHÃES BARATA</b>	<b>INICIAL</b>	<b>10/09/2025</b>

## 5. DECLARAÇÃO DE VERACIDADE

Declaro para os devidos fins de direitos e obrigações, sob as penas previstas na legislação vigente, que as informações cadastradas neste RRT são verdadeiras e de minha responsabilidade técnica e civil.

## 6. ASSINATURA ELETRÔNICA

Documento assinado eletronicamente por meio do SICCAU do arquiteto(a) e urbanista ANA PAULA RODRIGUES HESKETH, registro CAU nº 00A1626680, na data e hora: 2025-09-10 11:17:30, com o uso de login e de senha. O **CPF/CNPJ** está oculto visando proteger os direitos fundamentais de liberdade, privacidade e o livre desenvolvimento da personalidade da pessoa natural (**LGPD**).





(ANEXO III)

**MODELO DE PROPOSTA COMERCIAL CONCORRENCIA ELETRONICA Nº -----**

Prezados Senhores,

Apresentamos, por meio desta, nossa proposta para execução do objeto do Edital da Concorrência Eletrônica nº -----, que integra o instrumento convocatório do processo administrativo em epígrafe.

**1. IDENTIFICAÇÃO DO PROPONENTE**

Razão Social: .....  
CNPJ: .....  
Representante Legal e Cargo: .....  
Carteira de Identidade nº: ..... CPF nº: .....  
Endereço: .....  
Telefone: ..... E-mail: .....  
Banco, Agência e Conta Bancária: .....

**2. OBJETO E VALOR GLOBAL DA PROPOSTA**

A presente proposta tem por objeto a CONSTRUÇÃO DE 20 (VINTE) UNIDADES HABITACIONAIS UNIFAMILIARES DE INTERESSE SOCIAL, no Município de Magalhães Barata/PA, conforme especificações técnicas, memoriais, cronograma físico-financeiro, planilha orçamentária e demais anexos do edital.

**ITEM DESCRIÇÃO VALOR GLOBAL (R\$) – BDI INCLUSO**

01 Execução integral da obra, conforme Projeto Básico e anexos. R\$ .....

VALOR GLOBAL DA PROPOSTA (por extenso): R\$ ..... (BDI e encargos sociais inclusos)

A proposta é formulada sob o regime de empreitada por preço global, compreendendo a execução integral dos serviços e fornecimentos previstos no Projeto Básico e seus anexos, incluindo todos os custos diretos e indiretos, tributos, encargos trabalhistas, sociais, previdenciários, materiais, equipamentos, transporte, seguros e demais despesas necessárias à perfeita execução da obra.

**3. PRAZO E CONDIÇÕES GERAIS**

3.1. Prazo de execução: 05 (cinco) meses consecutivos, contados da emissão da Ordem de Serviço.

3.2. Validade da proposta: 60 (sessenta) dias, contados da data de abertura da sessão pública.



3.3. Condições de pagamento: conforme o Cronograma Físico-Financeiro aprovado pela Administração.

3.4. Declaramos estar plenamente cientes e de acordo com todas as condições e exigências constantes do edital, do Termo de Referência e dos demais documentos que integram o processo licitatório.

3.5. Declaramos, ainda, que a proposta contempla a integralidade dos custos e encargos necessários à execução da obra, incluindo encargos sociais, tributos e Bonificação e Despesas Indiretas (BDI).

3.6. Após o julgamento, caso sejamos declarados vencedores, comprometemo-nos a reelaborar e apresentar à Administração, por meio eletrônico, as planilhas com detalhamento de quantitativos, custos unitários, BDI e encargos sociais, adequadas ao valor final da proposta vencedora, nos termos do §5º do art. 55 da Lei nº 14.133/2021.

3.7. Comprometemo-nos a apresentar, se vencedores, todos os documentos técnicos e contratuais exigidos, incluindo a Anotação de Responsabilidade Técnica (ART) e a garantia de execução contratual, conforme o edital e a legislação vigente.

#### **4. ANEXOS À PROPOSTA**

Em anexo, apresentamos:

- a) Planilha orçamentária devidamente preenchida e assinada, contendo os valores e composições conforme o Projeto Básico e o orçamento aprovado pela CAIXA;
- b) Cronograma Físico-Financeiro compatível com o prazo contratual;
- c) Declarações exigidas no edital.
- d) Carta Proposta

-----/XX, [dia] de [mês] de 2026.

[Nome completo do representante legal]

[Cargo/Função]

CPF nº

[Razão Social da Empresa]



(ANEXO IV)  
MINUTA DO CONTRATO Nº XXXXX

**CONCORRÊNCIA Nº 3/2026-220101**  
**CONTRATO Nº2026XXXX**

TERMO DE CONTRATO DE PRESTAÇÃO DE  
SERVIÇOS DE ENGENHARIA/OBRA Nº  
2026XXXX, QUE FAZEM ENTRE SI A  
PREFEITURA MUNICIPAL DE MAGALHÃES  
BARATA, POR INTERMÉDIO DO (A)  
SECRETARIA MUNICIPAL DE OBRAS E A  
EMPRESA XXXXXXXXXXXXXXXXXXXX

Pelo presente instrumento de Contrato, de um lado o Município de MAGALHÃES BARATA, através do(a) PREFEITURA MUNICIPAL DE MAGALHÃES BARATA, CNPJ-MF, Nº 05.171.947/0001-89, denominado daqui por diante de CONTRATANTE, representado neste ato pelo(a) Sr.(a) GERSON MIRANDA LOPES, PREFEITO MUNICIPAL, e do outro ladoXXXXXXXXXXXXXXXXX CNPJXXXXXXXXXXXXXXXXX, com sede na XXXXXXXXXXXXXXXXXXXXXXXXXXXX, de agora em diante denominada CONTRATADA(O), neste ato representado pelo(a) Sr(a).XXXXXXXXXXXXX, portador do(a) CPF XXXXXXXXXXXXXXXX, têm justo e contratado o seguinte:

**1. DO OBJETO CONTRATUAL**

**1.1.** O objeto do presente instrumento é a **CONTRATAÇÃO DE EMPRESA PARA CONSTRUÇÃO DE 20 UNIDADES HABITACIONAIS NO MUNICIPIO DE MAGALHÃES BARATA/PA, EM ATENDIMENTO AO TERMO DE COMPROMISSO Nº 990455/2025/MCIDADES/CAIXA, POR MEIO DO PROGRAMA MCMV FNHIS.**, que será prestado nas condições estabelecidas no Termo de Referência; Projeto Básico e demais documentos técnicos que se encontram anexos ao Instrumento Convocatório do processo na modalidade Concorrência, de número 3/2025-151004, que deu origem a este instrumento contratual.

**1.1.1.** Este Termo de Contrato vincula-se integralmente ao Instrumento Convocatório e a todos os seus anexos, especialmente ao Termo de Referência, ao Projeto Básico, ao Estudo Técnico Preliminar, à Proposta Vencedora e aos demais documentos que compõem o processo licitatório, independentemente de transcrição, os quais passam a fazer parte integrante deste instrumento para todos os fins de direito, em conformidade com o disposto no art. 89, §2º, e no art. 92, inciso II, da Lei nº 14.133/2021.



**1.1.2.** Em caso de divergência entre o disposto neste Contrato e o que consta nos seus anexos, prevalecerão, na seguinte ordem de hierarquia:

- I – a Lei nº 14.133/2021 e demais normas aplicáveis;
- II – o Instrumento Convocatório e seus anexos;
- III – o Termo de Referência e o Projeto Básico;
- IV – a Proposta da Contratada;
- V – e, por fim, as demais disposições deste Contrato.

## **2. DA FUNDAMENTAÇÃO LEGAL**

**2.1.** Este contrato fundamenta-se na Lei nº 14.133, de 1º de abril de 2021, que estabelece normas gerais de licitação e contratação pública, bem como nas disposições do Instrumento Convocatório da Concorrência Eletrônica nº 3/2025-151004 e seus anexos, que integram este instrumento contratual.

**2.2.** A presente contratação observa, ainda, as normas e diretrizes aplicáveis ao Programa Minha Casa, Minha Vida – FNHIS Sub 50, instituído pela Lei nº 11.578, de 26 de novembro de 2007, regulamentado pelo Decreto nº 11.855, de 26 de dezembro de 2023, e pelo Termo de Compromisso nº 974482/2024/MCIDADES/CAIXA, firmado entre o Município de Magalhães Barata, o Ministério das Cidades e a Caixa Econômica Federal, que define as condições operacionais e de financiamento do objeto contratual.

## **3. DAS OBRIGAÇÕES E RESPONSABILIDADES DA CONTRATADA E DA CONTRATANTE**

**3.1.** São obrigações da CONTRATANTE, além daquelas previstas no Termo de Referência, no Projeto Básico e na legislação aplicável:

**3.1.1.** Exigir o fiel cumprimento de todas as obrigações assumidas pela CONTRATADA, de acordo com o presente Contrato, o Termo de Referência e seus anexos técnicos;

**3.1.2.** Receber o objeto no prazo e nas condições estabelecidas no Projeto Básico, no Termo de Referência e no Cronograma Físico-Financeiro;

**3.1.3.** Notificar, por escrito, a CONTRATADA sobre vícios, defeitos ou incorreções verificadas no objeto fornecido, para que sejam substituídos, reparados ou corrigidos, total ou parcialmente, às suas expensas;

**3.1.4.** Acompanhar e fiscalizar a execução do Contrato e o cumprimento das obrigações assumidas pela CONTRATADA, designando formalmente gestor e fiscal, nos termos dos arts. 117 a 120 da Lei nº 14.133/2021;

**3.1.5.** Efetuar o pagamento à CONTRATADA do valor correspondente à execução do objeto, no prazo, forma e condições estabelecidas neste Contrato, observando o Cronograma Físico-Financeiro e o Termo de Referência;



- 3.1.6.** Aplicar à CONTRATADA as sanções administrativas cabíveis, devidamente motivadas, em caso de inexecução total ou parcial das obrigações contratuais;
- 3.1.7.** Cientificar a Procuradoria do Município sempre que houver descumprimento de obrigações pela CONTRATADA, para adoção das medidas judiciais ou administrativas cabíveis;
- 3.1.8.** Emitir decisão expressa e fundamentada sobre todas as solicitações e reclamações relacionadas à execução do presente Contrato, ressalvados os requerimentos manifestamente impertinentes, meramente protelatórios ou destituídos de interesse para a boa execução do ajuste;
- 3.1.9.** Concluída a instrução do requerimento formulado pela CONTRATADA, decidir no prazo máximo de 30 (trinta) dias, admitida prorrogação motivada por igual período, conforme previsão legal;
- 3.1.10.** Notificar os emitentes das garantias contratuais quanto ao início de processo administrativo para apuração de descumprimento de cláusulas contratuais, quando for o caso;
- 3.1.11.** Comunicar formalmente à CONTRATADA qualquer alteração posterior do projeto que implique adequação ou reprogramação dos serviços, observando o disposto no art. 93, §2º, da Lei nº 14.133/2021.
- 3.1.12.** A CONTRATANTE não responderá por quaisquer compromissos assumidos pela CONTRATADA com terceiros, ainda que vinculados à execução do objeto, nem por danos causados a terceiros em decorrência de atos, omissões ou falhas da CONTRATADA, de seus empregados, prepostos ou subordinados, direta ou indiretamente envolvidos na execução contratual.
- 3.1.13.** Compete à CONTRATANTE assegurar que o ambiente de trabalho, inclusive suas instalações e equipamentos, apresente condições adequadas ao cumprimento, pela CONTRATADA, das normas de segurança e saúde no trabalho, sempre que os serviços forem executados em suas dependências ou em local por ela designado.
- 3.1.14.** Antes da expedição da Ordem de Serviço, deverá a CONTRATANTE verificar eventuais pendências, liberar as áreas de execução e adotar todas as providências necessárias para a regularidade do início dos serviços.
- 3.1.15.** A CONTRATANTE adotará, durante a execução contratual, todas as medidas preventivas de segurança, ambientais e administrativas que assegurem o cumprimento das normas de engenharia, de meio ambiente e de segurança do trabalho previstas no Memorial Descritivo, no Projeto Básico e no Termo de Referência, em conformidade com as exigências do Programa Minha Casa, Minha Vida – FNHIS Sub 50.
- 3.1.16.** A CONTRATANTE, por meio do fiscal do contrato, deverá acompanhar a implementação das medidas de segurança, sem que tal acompanhamento implique corresponsabilidade técnica, civil ou trabalhista pelos atos ou omissões da CONTRATADA.



#### **4. DAS OBRIGAÇÕES E RESPONSABILIDADES DA CONTRATADA**

**4.1.1.** Executar o objeto do contrato em estrita conformidade com as especificações constantes do Projeto Básico, do Termo de Referência, de sua proposta técnica e comercial e dos demais documentos que integram o processo licitatório, com a devida alocação de empregados, equipamentos, materiais, ferramentas e utensílios necessários ao perfeito cumprimento das cláusulas contratuais, observando rigorosamente as quantidades, padrões de qualidade e prazos estabelecidos.

**4.1.2.** A CONTRATADA deverá providenciar, às suas expensas, o registro da Anotação de Responsabilidade Técnica (ART) ou, quando aplicável, o Registro de Responsabilidade Técnica (RRT), em nome do(s) profissional(is) responsável(is) pela execução da obra.

**4.1.3.** A CONTRATADA deverá entregar à CONTRATANTE cópia da ART ou RRT devidamente registrada antes do início da obra, a qual deverá conter a descrição completa das atividades técnicas contratadas e o vínculo com o profissional responsável.

**4.1.4.** É vedado o início de qualquer serviço sem a apresentação da ART ou RRT correspondente, sob pena de suspensão imediata da execução até a regularização, sem que isso gere direito a prorrogação de prazo ou indenização.

**4.1.5.** A CONTRATADA deverá realizar o cadastro da obra no Cadastro Nacional de Obras (CNO) junto à Receita Federal do Brasil, nos termos da Instrução Normativa RFB nº 2.021/2021 e demais normativos aplicáveis, apresentando à CONTRATANTE o comprovante de inscrição no CNO antes do início dos serviços.

**4.1.6.** A CONTRATADA será integralmente responsável pela segurança, saúde e integridade física dos trabalhadores sob sua responsabilidade, devendo cumprir e fazer cumprir todas as Normas Regulamentadoras (NRs) expedidas pelo Ministério do Trabalho e Emprego, bem como as normas técnicas da ABNT, legislações previdenciárias, sanitárias e demais disposições legais aplicáveis à execução dos serviços.

**4.1.7.** Reparar, corrigir, remover ou substituir, às suas expensas e no prazo fixado pelo fiscal do contrato, os serviços ou obras que apresentem vícios, defeitos ou incorreções decorrentes de execução inadequada ou de materiais empregados em desacordo com as especificações contratuais.

**4.1.8.** Responsabilizar-se por vícios e danos decorrentes da execução do objeto, nos termos dos artigos 14 e 17 a 27 da Lei nº 8.078/1990 (Código de Defesa do Consumidor), podendo a CONTRATANTE descontar da garantia contratual (quando exigida) ou dos pagamentos devidos à CONTRATADA o valor correspondente aos prejuízos apurados

**4.1.9.** A responsabilidade de que trata o subitem anterior inclui a reparação integral por todo e qualquer dano causado ao Município, direta ou indiretamente, obrigando-se a CONTRATADA a ressarcir imediatamente a Administração, sem prejuízo de outras sanções cabíveis.

**4.1.10.** Utilizar empregados devidamente habilitados e com conhecimentos compatíveis com as atividades a serem executadas, observando as normas trabalhistas e de segurança aplicáveis.



**4.1.11.** Apresentar ao setor responsável pela fiscalização do contrato, até o dia trinta do mês subsequente à execução dos serviços, os seguintes documentos comprobatórios de regularidade:

- VI.** prova de regularidade relativa à Seguridade Social;
- VII.** certidão conjunta relativa aos tributos federais e à Dívida Ativa da União;
- VIII.** certidões de regularidade perante a Fazenda Estadual, Distrital ou Municipal, conforme o domicílio ou sede da contratada;
- IX.** Certidão de Regularidade do FGTS (CRF);
- X.** Certidão Negativa de Débitos Trabalhistas (CNDT);

**4.1.12.** Responsabilizar-se integralmente pelo cumprimento das obrigações decorrentes de Acordo, Convenção ou Dissídio Coletivo de Trabalho, bem como por todas as obrigações trabalhistas, sociais, previdenciárias e tributárias, cuja inadimplência não transfere à CONTRATANTE qualquer responsabilidade solidária ou subsidiária.

**4.1.13.** Comunicar ao fiscal do contrato, no prazo de até 24 (vinte e quatro) horas, qualquer ocorrência anormal, acidente ou fato relevante que se verifique no local da execução dos serviços, prestando todos os esclarecimentos solicitados pela CONTRATANTE e garantindo-lhe acesso irrestrito ao local e à documentação da obra.

**4.1.14.** Atender imediatamente às determinações da fiscalização, paralisando qualquer atividade que não esteja sendo executada conforme as boas práticas de engenharia ou que coloque em risco a segurança de pessoas, bens ou instalações, até que as irregularidades sejam sanadas.

**4.1.15.** Promover a guarda, manutenção e vigilância de todos os materiais, ferramentas, equipamentos e bens sob sua responsabilidade durante a vigência contratual, assegurando a integridade física e patrimonial até o recebimento definitivo da obra.

**4.1.16.** Organizar e conduzir tecnicamente a execução dos serviços de modo eficiente e compatível com as exigências do contrato, observando o cronograma físico-financeiro e demais documentos técnicos integrantes do Projeto Básico.

**4.1.17.** Executar os trabalhos em conformidade com as normas legais, regulamentares e técnicas aplicáveis, mantendo o canteiro de obras em condições adequadas de limpeza, segurança, higiene e disciplina, atendendo às determinações dos órgãos públicos competentes.

**4.1.18.** Submeter previamente à CONTRATANTE, por escrito, qualquer proposta de alteração dos métodos executivos que possa implicar modificação nas especificações técnicas ou de desempenho previstas no Memorial Descritivo, somente podendo implementá-las após aprovação formal.



**4.1.19.** Cumprir integralmente as normas relativas à proibição do trabalho infantil e proteção ao trabalho do adolescente, observando:

**III.** É vedado o trabalho do menor de 16 (dezesesseis) anos, salvo na condição de aprendiz, a partir dos 14 (quatorze) anos;

**IV.** É proibido o trabalho do menor de 18 (dezoito) anos em atividades noturnas, perigosas ou insalubres.

**4.1.20.** Manter, durante toda a vigência do contrato, todas as condições de habilitação e qualificação exigidas no procedimento licitatório.

**4.1.21.** Guardar sigilo sobre todas as informações, documentos e dados obtidos em razão da execução contratual, salvo quando a divulgação for exigida por autoridade competente.

**4.1.22.** Arcar com todos os ônus decorrentes de eventuais equívocos no dimensionamento de quantitativos apresentados em sua proposta, inclusive custos variáveis, como vale-transporte e insumos complementares, salvo quando configurada alguma das hipóteses de reequilíbrio previstas no art. 106 da Lei nº 14.133/2021.

**4.1.23.** Cumprir, além das legislações federal, estadual e municipal aplicáveis, as normas internas de segurança da CONTRATANTE, bem como suas determinações administrativas complementares.

**4.1.24.** Prestar os serviços dentro dos parâmetros e rotinas estabelecidos, fornecendo todos os materiais, equipamentos e utensílios em quantidade, qualidade e tecnologia adequadas, conforme as recomendações da boa técnica e as normas pertinentes.

**4.1.25.** Atender às solicitações da CONTRATANTE quanto à substituição dos empregados alocados, no prazo fixado pela fiscalização, nos casos em que se constatar descumprimento das obrigações ou inadequação técnica do serviço.

**4.1.26.** Manter preposto aceito pela CONTRATANTE durante todo o período de execução, com poderes para representá-la, tomar decisões e responder pelos compromissos assumidos.

**4.1.27.** Prestar todo esclarecimento ou informação solicitada pela CONTRATANTE ou por seus prepostos, garantindo-lhes o acesso, a qualquer tempo, ao local dos trabalhos, bem como aos documentos relativos à execução do empreendimento.

**4.1.28.** Paralisar, por determinação da CONTRATANTE, qualquer atividade que não esteja sendo executada de acordo com a boa técnica ou que ponha em risco a segurança de pessoas ou bens de terceiros.



**4.1.29.** Submeter previamente, por escrito, à CONTRATANTE, para análise e aprovação, quaisquer mudanças nos métodos executivos que fujam às especificações do memorial descritivo.

**4.1.30.** Elaborar o Diário de Obra, incluindo diariamente, pelo Engenheiro preposto responsável, as informações sobre o andamento do empreendimento, tais como, número de funcionários, de equipamentos, condições de trabalho, condições meteorológicas, serviços executados, registro de ocorrências e outros fatos relacionados, bem como os comunicados à Fiscalização e situação das atividades em relação ao cronograma previsto.

#### **4.2. Obrigações ambientais da contratada.**

**4.2.1.** As obrigações ambientais descritas neste item devem ser integralmente atendidas pela CONTRATADA durante toda a execução da obra.

**4.2.2.** Tais obrigações não se limitam às disposições aqui elencadas, devendo a CONTRATADA cumprir todas as exigências, normas e regulamentações técnicas constantes no item 2 – Fundamentação Legal e Normativa da Contratação deste Termo de Referência, bem como quaisquer outras normas ambientais, técnicas e de segurança que venham a ser aplicáveis à natureza do objeto.

**4.2.3.** As diretrizes contidas no item 12 – Sustentabilidade Ambiental e Acessibilidade do Estudo Técnico Preliminar foram integralmente consideradas para a elaboração das presentes obrigações ambientais, que passam a ter caráter vinculante e contratual, em conformidade com o disposto nos arts. 5º, inciso XII, 25, §3º e 45 da Lei nº 14.133/2021.

**4.2.4.** Em atendimento ao art. 45 da Lei nº 14.133/2021, as licitações e contratações de obras e serviços de engenharia observarão, especialmente, as seguintes exigências:

**IV.** disposição final ambientalmente adequada dos resíduos sólidos gerados pela execução das obras contratadas, em conformidade com a Resolução CONAMA nº 307/2002 e a Lei nº 12.305/2010 (Política Nacional de Resíduos Sólidos);

**V.** mitigação e compensação ambiental decorrentes das intervenções, observadas as condicionantes estabelecidas pelos órgãos competentes no processo de licenciamento ambiental, quando aplicável;

**VI.** utilização de produtos, equipamentos e serviços que favoreçam a redução do consumo de energia e de recursos naturais, priorizando soluções sustentáveis, materiais de baixo impacto ambiental e sistemas de eficiência energética.

#### **4.2.5. Geração de Resíduos de Construção e Demolição (RCC).**

**V.** A CONTRATADA deverá elaborar e implementar um Plano de Gerenciamento de Resíduos da Construção Civil (PGRCC), conforme a Resolução CONAMA nº 307/2002, a Lei nº 12.305/2010 (Política Nacional de Resíduos Sólidos) e o Programa Municipal de Gerenciamento de Resíduos, quando existente;



**VI.** O PGRCC deverá contemplar medidas de redução, segregação, reaproveitamento, reciclagem e destinação final ambientalmente adequada dos resíduos gerados, assegurando rastreabilidade e controle de volumes;

**VII.** Nos termos dos arts. 3º e 10 da Resolução CONAMA nº 307/2002, a CONTRATADA deverá garantir a destinação ambientalmente adequada dos resíduos, obedecendo aos seguintes procedimentos:

**e)** Resíduos Classe A (reutilizáveis ou recicláveis como agregados): deverão ser reutilizados ou reciclados na forma de agregados, ou encaminhados a aterros de resíduos Classe A de preservação de material para usos futuros;

**f)** Resíduos Classe B (recicláveis para outras destinações): deverão ser reutilizados, reciclados ou encaminhados a áreas de armazenamento temporário, dispostos de modo a permitir sua utilização ou reciclagem futura;

**g)** Resíduos Classe C (sem tecnologia economicamente viável de reciclagem): deverão ser armazenados, transportados e destinados em conformidade com as normas técnicas específicas;

**h)** Resíduos Classe D (perigosos, contaminados ou prejudiciais à saúde): deverão ser armazenados, transportados e destinados de acordo com as normas específicas aplicáveis;

**VIII.** Em nenhuma hipótese a CONTRATADA poderá dispor resíduos originários da obra em aterros de resíduos sólidos urbanos, áreas de “bota fora”, encostas, corpos d’água, lotes vagos ou áreas protegidas por lei, bem como em locais não licenciados.

#### **4.2.6. Emissões Atmosféricas e Poluição do Ar**

**II.** A CONTRATADA deverá adotar todas as medidas preventivas e corretivas necessárias para controlar as emissões atmosféricas e minimizar a poluição do ar decorrente das atividades de obra, observando o disposto na Resolução CONAMA nº 382/2006, na Instrução Normativa SLTI/MP nº 1/2010, e nas normas técnicas da ABNT aplicáveis, especialmente as que tratam da medição e controle de particulados e qualidade do ar.

**4.2.6.1.** As medidas mínimas obrigatórias incluem:

**IX.** Manter em boas condições de uso todos os equipamentos, veículos e máquinas empregados na execução da obra, realizando manutenção preventiva e corretiva periódica, de modo a garantir eficiência na queima de combustíveis e reduzir a emissão de gases e materiais particulados;

**X.** Implementar o controle de poeira e dispersão de particulados, principalmente nas áreas de terraplenagem, vias de acesso, canteiros de obra e locais de armazenamento de materiais, mediante aspersão de água, telas, tapumes, barreiras físicas ou outras práticas equivalentes;



**XI.** Planejar o transporte e a logística de insumos e resíduos, evitando o excesso de tráfego pesado e a circulação desnecessária de caminhões, de forma a reduzir o consumo de combustível e as emissões associadas;

**XII.** Proibir a queima de materiais e resíduos no canteiro de obras, devendo toda sobra de material, entulho, restos de madeira, plásticos ou combustíveis ser descartada conforme o Plano de Gerenciamento de Resíduos da Construção Civil (PGRCC) e em locais devidamente licenciados;

**XIII.** Adotar medidas de contenção e proteção em áreas sensíveis, próximas a residências, escolas, unidades de saúde ou equipamentos públicos, utilizando tapumes, lonas ou barreiras físicas que impeçam o carreamento de poeira e particulados;

**XIV.** Evitar atividades simultâneas de alto potencial de emissão, como demolição e terraplenagem, quando houver ventos fortes ou períodos de baixa umidade, a fim de reduzir a dispersão de material particulado no ar;

**XV.** Registrar e monitorar as ações de controle ambiental relativas à qualidade do ar e às emissões atmosféricas, mantendo relatórios e comprovantes à disposição da fiscalização municipal e dos órgãos ambientais competentes.

**XVI.** Essas ações visam assegurar a conformidade da execução com os limites máximos de emissão de poluentes atmosféricos estabelecidos na Resolução CONAMA nº 382/2006, bem como reduzir a poluição difusa, proteger a saúde pública e garantir o conforto ambiental da população do entorno.

#### **4.2.7. Controle de Ruídos e Vibrações**

**II.** A CONTRATADA deverá adotar todas as medidas preventivas e corretivas necessárias para controlar os níveis de ruído e vibração gerados pelas atividades de obra, em estrita observância à Resolução CONAMA nº 001/1990, à Instrução Normativa SLTI/MP nº 1/2010, e às normas da Associação Brasileira de Normas Técnicas (ABNT NBR 10.151:2019 e NBR 10.152:2017), que estabelecem os critérios e limites de pressão sonora em ambientes internos e externos.

##### **4.2.7.1. As medidas mínimas obrigatórias incluem:**

**X.** Manter em perfeito estado de conservação e funcionamento todos os equipamentos, motores, geradores e ferramentas, realizando manutenção periódica para evitar ruídos excessivos e vibrações estruturais;

**XI.** Instalar barreiras físicas, tapumes, mantas acústicas ou cortinas sonoras em áreas de impacto ou proximidade com residências, escolas, unidades de saúde, prédios públicos ou áreas sensíveis, minimizando a propagação sonora e o desconforto ambiental;



**XII.** Planejar e organizar as atividades mais ruidosas (como demolição, perfuração, corte e compactação) para horários diurnos, preferencialmente entre 8h e 17h, evitando perturbação das comunidades vizinhas e respeitando eventuais restrições municipais de ruído;

**XIII.** Fornecer Equipamentos de Proteção Individual (EPIs) adequados aos trabalhadores expostos, em conformidade com as Normas Regulamentadoras (NRs) do Ministério do Trabalho e Emprego, especialmente NR-06 (EPI), NR-09 (PGR) e NR-18 (Condições e Meio Ambiente na Indústria da Construção);

**XIV.** Realizar medições periódicas dos níveis de ruído com equipamentos calibrados, conforme os procedimentos da ABNT NBR 10.151:2019 – Acústica – Medição e avaliação de níveis de pressão sonora em áreas habitadas, registrando os resultados e mantendo-os à disposição da fiscalização municipal e ambiental;

**XV.** Adotar medidas preventivas e de mitigação de vibrações estruturais, especialmente em áreas próximas a edificações existentes, realizando, quando solicitado, inspeção prévia e registro fotográfico do entorno para fins de controle de eventuais danos causados;

**XVI.** Proibir a queima, percussão, corte ou uso de equipamentos de alto impacto sonoro fora dos horários permitidos ou sem o controle adequado, devendo sempre priorizar o método construtivo menos ruidoso e menos vibrante disponível;

**XVII.** Implementar um registro de controle ambiental de ruídos e vibrações, contendo a identificação das atividades geradoras, os horários de execução, os métodos de controle adotados e os resultados das medições realizadas, para acompanhamento pela fiscalização da CONTRATANTE.

**XVIII.** As ações deverão assegurar que os níveis de ruído e vibração não ultrapassem os limites máximos previstos nas normas da ABNT e na Resolução CONAMA nº 001/1990, preservando o bem-estar da população do entorno, a integridade das edificações vizinhas e as condições de trabalho seguras para os operários da obra.

#### **4.2.8. Preservação da Vegetação e do Solo**

**III.** A CONTRATADA deverá adotar todas as medidas preventivas e corretivas necessárias para a preservação da vegetação e do solo, prevenindo a degradação ambiental e garantindo o manejo adequado dos materiais, resíduos e substâncias utilizados durante a execução da obra.

#### **IV.**

Deverão ser observadas, cumulativamente, as normas constantes do item 2 – Fundamentação Legal e Normativa da Contratação deste Termo de Referência, especialmente as Resoluções CONAMA nº 307/2002, nº 001/1990 e nº 382/2006, a Lei nº 12.305/2010 (Política Nacional de Resíduos Sólidos), a Lei nº 6.938/1981 (Política Nacional do Meio Ambiente).

##### **4.2.8.1. As medidas mínimas obrigatórias incluem:**



- XI.** Não despejar resíduos sólidos, águas servidas, efluentes ou substâncias contaminantes diretamente sobre o solo ou nas redes pluviais, adotando procedimentos seguros de coleta, contenção e destinação final, em conformidade com o Plano de Gerenciamento de Resíduos da Construção Civil (PGRCC);
- XII.** Planejar o armazenamento e manuseio de materiais de construção em áreas niveladas, drenadas, sinalizadas e impermeabilizadas, de forma a evitar infiltrações, derramamentos ou contaminação do solo e das águas subterrâneas;
- XIII.** Implantar barreiras físicas e dispositivos de proteção, como valas de contenção, sarjetas e sistemas provisórios de drenagem, para prevenir erosão, assoreamento, carreamento de sedimentos e escoamento superficial;
- XIV.** Preservar ao máximo a vegetação existente no local da obra, limitando a supressão vegetal às áreas estritamente necessárias à execução dos serviços, com recomposição vegetal ou paisagística das áreas eventualmente afetadas, conforme determinação dos órgãos ambientais competentes;
- XV.** Destinar corretamente o solo excedente e os materiais provenientes de escavação, priorizando o reaproveitamento em outras frentes de serviço ou o transporte para áreas devidamente licenciadas, vedada a disposição em locais de “bota fora”, margens de rios, encostas, áreas de preservação permanente ou terrenos não regularizados;
- XVI.** Realizar o manejo adequado de óleos lubrificantes, combustíveis, solventes e produtos químicos, utilizando recipientes apropriados, locais cobertos e sinalizados, com piso impermeabilizado, de modo a impedir contaminação do solo e dos cursos d’água;
- XVII.** Adotar procedimentos emergenciais de contenção e limpeza imediata em caso de derramamentos ou acidentes ambientais, comunicando o fato à fiscalização e, quando necessário, aos órgãos ambientais competentes;
- XVIII.** Evitar a compactação excessiva do solo, planejando o tráfego interno de máquinas e veículos e restringindo o acesso a áreas não operacionais, a fim de manter a capacidade natural de infiltração e drenagem;
- XIX.** Manter registro documental das ações de preservação e recuperação do solo e da vegetação, bem como das destinações de materiais e resíduos, disponibilizando os comprovantes à fiscalização do contrato e aos órgãos de controle ambiental.
- XX.** Essas medidas têm por finalidade garantir o equilíbrio físico e ecológico do terreno, a integridade da vegetação remanescente e a sustentabilidade ambiental da execução da obra, conforme os princípios previstos no art. 5º, inciso XII, da Lei nº 14.133/2021, e nas normas do Sistema Nacional do Meio Ambiente – SISNAMA.



## 5. DA VIGÊNCIA

5.1. A vigência deste instrumento contratual terá início na data de sua assinatura e se estenderá pelo período necessário à execução integral do objeto, com prazo inicial de 05 (cinco) meses corridos, podendo ser prorrogado na forma do art. 124, inciso II, da Lei nº 14.133/2021, desde que haja autorização formal da autoridade competente e observados os seguintes requisitos:

I. esteja formalmente demonstrado o motivo determinante da prorrogação, devidamente justificado pela fiscalização e aprovado pela autoridade competente;

II. haja comprovação de que a prorrogação não acarreta prejuízo à economicidade e à vantajosidade da contratação;

III. mantenham-se as condições de habilitação e as demais obrigações contratuais da CONTRATADA; e

IV. seja formalizada mediante termo aditivo, instruído com parecer técnico e manifestação jurídica favorável.

4.2. O prazo de execução da obra será de até 05 (cinco) meses consecutivos, contados a partir da assinatura do contrato, conforme o Cronograma Físico-Financeiro aprovado pela Caixa Econômica Federal e validado pela Secretaria Municipal de Obras.

4.3. O contrato terá sua vigência automaticamente vinculada à conclusão do escopo contratual, nos termos do art. 111 da Lei nº 14.133/2021, permanecendo em vigor até a entrega final e o recebimento definitivo das unidades habitacionais, desde que eventual atraso não decorra de culpa da CONTRATADA.

4.4. Caso a execução venha a ser obstada por fatos supervenientes, alheios à vontade das partes, o prazo de conclusão poderá ser formalmente prorrogado por termo aditivo, com fundamento no art. 124, inciso II, da Lei nº 14.133/2021, mediante justificativa técnica e aprovação da Administração, sem prejuízo da aplicação do disposto no art. 111 da referida Lei quanto à manutenção da vigência até a conclusão do objeto.

## 6. DAS GARANTIAS CONTRATUAIS, RESPONSABILIDADE TÉCNICA, MANUTENÇÃO DA OBRA E SUBCONTRATAÇÃO.

### 6.1. Garantia de Execução Contratual

XVII. O contratado apresentará, no prazo máximo de **5 (cinco) dias úteis**, contados da assinatura do Instrumento contratual, comprovante de prestação de garantia, nos moldes do art. 96 da Lei nº 14.133/2021, em valor correspondente a **5 % (cinco por cento)** do valor total do contrato, com validade durante a execução do contrato e 90 (noventa) dias após término da vigência contratual, devendo ser renovada a cada prorrogação.

XVIII. A garantia de execução poderá ser prestada através das modalidades:



- g) Caução em dinheiro ou em títulos da dívida pública emitidos sob a forma escritural, mediante registro em sistema centralizado de liquidação e de custódia autorizado pelo Banco Central do Brasil, e avaliados por seus valores econômicos, conforme definido pelo Ministério da Economia;
- h) Seguro-garantia;
- i) Fiança bancária emitida por banco ou instituição financeira devidamente autorizada a operar no País pelo Banco Central do Brasil.

**XIX.** Caso a contratada opte por caução em dinheiro, deverão ser depositados no: Banco: Brasil Agência:2123-7 Conta:60800-9 com o nome do depositário.

**XX.** A inobservância do prazo fixado para apresentação da garantia acarretará a aplicação de multa de 0,07% (sete centésimos por cento) do valor total do contrato por dia de atraso, até o máximo de 2% (dois por cento).

**XXI.** O atraso superior a 25 (vinte e cinco) dias autoriza a Administração a promover a rescisão do contrato por descumprimento ou cumprimento irregular de suas cláusulas, conforme dispõem os incisos I e II do art. 137 da Lei n. 14.133 de 2021.

**XXII.** Será exigida garantia adicional do licitante vencedor cuja proposta for inferior a **85% (oitenta e cinco por cento) do preço global estimado pela Administração**, equivalente à diferença entre este último e o preço global da proposta, conforme parágrafo 5º do artigo 59 da Lei Federal nº 14.133/2021.

**XXIII.** A garantia de execução contratual assegurará, qualquer que seja a modalidade escolhida, o ressarcimento à Administração nas seguintes hipóteses:

- m) inadimplemento total ou parcial das obrigações contratuais;
- n) atraso injustificado na execução do objeto;
- o) rescisão contratual motivada;
- p) aplicação de multas moratórias ou punitivas;
- q) prejuízos decorrentes de danos materiais, financeiros ou técnicos causados à Administração;
- r) descumprimento de obrigações trabalhistas, previdenciárias ou relativas ao FGTS, quando couber.

**XXIV.** A execução da garantia observará o contraditório e a ampla defesa, nos termos da legislação vigente.

**XXV.** A seguradora deverá ser comunicada formalmente pela Administração em caso de inadimplemento contratual, para fins de execução da apólice.

**XXVI.** O garantidor não integrará o polo passivo de processo administrativo instaurado para apuração de responsabilidades da contratada



**XXVII.** A Administração poderá, a qualquer tempo, executar a garantia para ressarcimento de prejuízos, nas hipóteses previstas em lei, edital ou contrato.

**XXVIII.** A garantia de execução contratual é independente de eventual garantia de produto ou serviço, que será regida por item próprio do edital ou contrato.

**XXIX.** A contratada poderá substituir a garantia apresentada por outra equivalente e com o mesmo valor, mediante autorização da Administração. Em caso de acréscimo do valor contratual, deverá ser apresentada complementação proporcional da garantia no prazo de até 10 (dez) dias úteis, conforme o art. 97 da Lei nº 14.133/2021.

**XXX.** Quando prestada sob a forma de seguro-garantia, deverão ser observadas as seguintes condições, nos termos do art. 97, incisos I e II da Lei nº 14.133/2021:

- a)** a apólice deverá ter prazo de vigência igual ou superior ao do contrato principal, devendo acompanhar suas prorrogações por meio de endossos emitidos pela seguradora;
- b)** o seguro-garantia permanecerá em vigor mesmo se o contratado não efetuar o pagamento do prêmio nas datas convencionadas;

**XXXI.** Extinguir-se-á a garantia com a restituição da apólice, carta fiança ou autorização para a liberação de importâncias depositadas em dinheiro a título de garantia, acompanhada de declaração do contratante, mediante termo circunstanciado, de que o contratado cumpriu todas as cláusulas do contrato.

**XXXII.** A garantia somente será liberada ou restituída após a fiel execução do contrato ou após a sua extinção por culpa exclusiva da Administração e, quando em dinheiro, será atualizada monetariamente.

## **6.2. Responsabilidade Técnica e Garantia Legal da Obra**

**VII.** A contratada será integralmente responsável pela boa e fiel execução do objeto contratual, devendo reparar, corrigir, remover, reconstruir ou substituir, às suas expensas, no todo ou em parte, o objeto em que se verificarem vícios, defeitos ou incorreções resultantes da execução ou dos materiais empregados, nos termos do art. 120 da Lei nº 14.133/2021, sem prejuízo das demais sanções cabíveis.

**VIII.** A contratada deverá indenizar a Administração ou terceiros por quaisquer danos decorrentes da execução do objeto contratual, sejam eles materiais, ambientais, morais ou trabalhistas, inclusive os provenientes de condutas culposas ou dolosas de seus prepostos, empregados, fornecedores ou subcontratados, respondendo por todas as obrigações que lhes forem imputáveis. Conforme dispõe o Art. 186 da Lei nº 10.406/2002.

**IX.** É de inteira responsabilidade da contratada o cumprimento de todas as obrigações legais incidentes sobre a execução do contrato, especialmente as de natureza fiscal, previdenciária, trabalhista, ambiental e



de segurança do trabalho, eximindo a Administração de qualquer responsabilização solidária ou subsidiária.

**X.** A contratada responderá pela solidez e segurança da obra executada, pelo prazo de 05 (cinco) anos, contados do recebimento definitivo, conforme disposto no §6º do art. 140 da Lei nº 14.133/2021 e no art. 618 do Código Civil, devendo reparar, por sua conta, todo e qualquer defeito estrutural, construtivo ou funcional identificado dentro desse período.

**XI.** Caso a contratada se omita ou se recuse a reparar danos, vícios ocultos ou falhas de execução detectados durante a vigência do contrato ou no prazo legal de garantia, a Administração poderá executar os serviços corretivos por terceiros, às expensas da contratada, que ficará obrigada a ressarcir integralmente os custos incorridos, inclusive por meio de cobrança administrativa ou judicial, sem prejuízo da inscrição do débito em dívida ativa, quando cabível.

**XII.** Caso a contratada venha a subcontratar parte dos serviços, ainda permanecerá integralmente responsável pela execução do objeto, pela qualidade técnica, pela segurança da obra e pelo cumprimento de todas as obrigações contratuais, legais, trabalhistas e fiscais, nos termos dos arts. 120 e 122 da Lei nº 14.133/2021.

### **6.3. Da Subcontratação**

**VII.** É permitida a subcontratação parcial do objeto, até o limite de 30% (trinta por cento) do valor total do contrato, desde que previamente autorizada pela Contratante, a quem incumbe avaliar se a empresa subcontratada atende aos requisitos de qualificação técnica e regularidade exigidos para a execução das atividades que lhe forem atribuídas.

**VIII.** É vedada a subcontratação total do objeto ou da parcela principal da obrigação, caracterizada como o núcleo essencial do contrato.

**IX.** Em qualquer hipótese de subcontratação, a Contratada permanecerá integralmente responsável pela execução contratual, cabendo-lhe realizar a supervisão e coordenação das atividades da subcontratada, bem como responder perante a Administração pelo rigoroso cumprimento de todas as obrigações técnicas, contratuais, legais, trabalhistas, fiscais e previdenciárias correspondentes à parcela subcontratada.

**X.** A CONTRATADA se obriga a comprovar à Fiscalização a devida capacidade técnica da subcontratada por intermédio de CAT de execução de obra e/ou serviço similar ao solicitado pela CONTRATANTE à CONTRATADA, assim como a documentação necessária que comprove estar em dia com suas obrigações jurídica, fiscal e financeira, sob pena de não ter a subcontratação aprovada pela Fiscalização.

**XI.** É vedada a subcontratação de pessoa física ou jurídica que mantenha vínculo de natureza técnica, comercial, econômica, financeira, trabalhista ou civil com dirigente do órgão ou entidade contratante, ou



com agente público que atue na contratação, fiscalização ou gestão do contrato, bem como se cônjuge, companheiro ou parente, em linha reta, colateral ou por afinidade, até o terceiro grau, de tais agentes, nos termos da Lei nº 14.133/2021, arts. 9º e 14.

**XII.** A autorização para subcontratação deverá ser formalizada mediante manifestação técnica e parecer jurídico favorável, integrando o processo administrativo do contrato, conforme as disposições do art. 122 da Lei nº 14.133/2021.

## **6. DAS INFRAÇÕES E SANÇÕES ADMINISTRATIVAS**

**a. Comete infração administrativa, nos termos da Lei nº 14.133, de 2021, o Contratado que:**

**XIII.** Der causa à inexecução parcial do contrato;

**XIV.** Der causa à inexecução parcial do contrato que cause grave dano à Administração ou ao funcionamento dos serviços públicos ou ao interesse coletivo;

**XV.** Der causa à inexecução total do contrato;

**XVI.** Deixar de entregar a documentação exigida para o certame;

**XVII.** Não manter a proposta, salvo em decorrência de fato superveniente devidamente justificado;

**XVIII.** Não celebrar o contrato ou não entregar a documentação exigida para a contratação, quando convocado dentro do prazo de validade de sua proposta;

**XIX.** Ensejar o retardamento da execução ou da entrega do objeto da contratação sem motivo justificado;

**XX.** Apresentar declaração ou documentação falsa exigida para o certame ou prestar declaração falsa durante a dispensa eletrônica ou execução do contrato;

**XXI.** Fraudar a contratação ou praticar ato fraudulento na execução do contrato;

**XXII.** Comportar-se de modo inidôneo ou cometer fraude de qualquer natureza;

**XXIII.** Praticar atos ilícitos com vistas a frustrar os objetivos da contratação;

**XXIV.** Praticar ato lesivo previsto no art. 5º da Lei nº 12.846, de 1º de agosto de 2013.

**b.** Serão aplicadas ao responsável pelas infrações administrativas acima descritas as seguintes sanções:

**V.** Advertência, quando a CONTRATADA der causa à inexecução parcial do contrato, sempre que não se justificar a imposição de penalidade mais grave (art. 156, §2º, da Lei);

**VI.** Impedimento de licitar e contratar, quando praticadas as condutas descritas nos incisos II, III, IV, V, VI e VII do subitem 6.1 deste contrato, sempre que não se justificar a imposição de penalidade mais grave (art. 156, §4º, da Lei);

**VII.** Declaração de inidoneidade para licitar e contratar, quando praticadas as condutas descritas nos incisos VIII, IX, X, XI e XII do subitem 6.1 deste contrato, bem como pelas infrações administrativas previstas nos incisos II, III, IV, V, VI e VII, que justifiquem a imposição de penalidade mais grave (art. 156, §5º, da Lei).



**VIII. Multa:**

- c) Moratória de 1% (um por cento) por dia de atraso injustificado sobre o valor da parcela inadimplida, até o limite de 30 (trinta) dias;
- d) Compensatória de 30% (trinta por cento) sobre o valor total do contrato, no caso de inexecução total do objeto;
- c. A aplicação das sanções previstas neste Contrato não exclui, em hipótese alguma, a obrigação de reparação integral do dano causado ao CONTRATANTE (art. 156, §9º).
- d. Todas as sanções previstas neste Contrato poderão ser aplicadas cumulativamente com a multa (art. 156, §7º).
- e. Antes da aplicação da multa será facultada a defesa do interessado no prazo de 15 (quinze) dias úteis, contado da data de sua intimação (art. 157).
- f. Se a multa aplicada e as indenizações cabíveis forem superiores ao valor do pagamento eventualmente devido pelo CONTRATANTE à CONTRATADA, além da perda desse valor, a diferença será descontada da garantia prestada ou será cobrada judicialmente (art. 156, §8º).
- g. A aplicação das sanções realizar-se-á em processo administrativo que assegure o contraditório e a ampla defesa à CONTRATADA, observando-se o procedimento previsto no caput e parágrafos do art. 158 da Lei nº 14.133, de 2021, para as penalidades de impedimento de licitar e contratar e de declaração de inidoneidade para licitar ou contratar.
- h. Na aplicação das sanções serão considerados (art. 156, §1º):
  - VI. A natureza e a gravidade da infração cometida;
  - VII. As peculiaridades do caso concreto;
  - VIII. As circunstâncias agravantes ou atenuantes;
  - IX. Os danos que dela provierem para o CONTRATANTE;
  - X. A implantação ou o aperfeiçoamento de programa de integridade, conforme normas e orientações dos órgãos de controle.
- i. Os atos previstos como infrações administrativas na Lei nº 14.133, de 2021, ou em outras leis de licitações e contratos da Administração Pública que também sejam tipificados como atos lesivos na Lei nº 12.846, de 2013, serão apurados e julgados conjuntamente, nos mesmos autos, observados o rito procedimental e autoridade competente definidos na referida Lei (art. 159).
- j. A personalidade jurídica da CONTRATADA poderá ser desconsiderada sempre que utilizada com abuso do direito para facilitar, encobrir ou dissimular a prática dos atos ilícitos previstos neste Contrato



ou para provocar confusão patrimonial, e, nesse caso, todos os efeitos das sanções aplicadas à pessoa jurídica serão estendidos aos seus administradores e sócios com poderes de administração, à pessoa jurídica sucessora ou à empresa do mesmo ramo com relação de coligação ou controle, de fato ou de direito, com a CONTRATADA, observados, em todos os casos, o contraditório, a ampla defesa e a obrigatoriedade de análise jurídica prévia (art. 160)

**k.** O CONTRATANTE deverá, no prazo máximo 15 (quinze) dias úteis, contado da data de aplicação da sanção, informar e manter atualizados os dados relativos às sanções por ela aplicadas, para fins de publicidade no Cadastro Nacional de Empresas Inidôneas e Suspensas (CEIS) e no Cadastro Nacional de Empresas Punidas (CNEP), instituídos no âmbito do Poder Executivo Federal (art. 161).

**l.** As sanções de impedimento de licitar e contratar e declaração de inidoneidade para licitar ou contratar são passíveis de reabilitação na forma do art. 163 da Lei nº 14.133/2021.

## **7. DO VALOR E DO PAGAMENTO**

**7.1.** O valor total da presente avença é de R\$ xxxxxxxxxxxx (xx), a ser pago conforme a medição dos etapas executadas, conforme o cronograma físico-financeiro.

**7.2.** No valor acima estão incluídas todas as despesas ordinárias diretas e indiretas decorrentes da execução do objeto, inclusive tributos e/ou impostos, encargos sociais, trabalhistas, previdenciários, fiscais e comerciais incidentes, taxa de administração, frete, seguro e outros necessários ao cumprimento integral do objeto da contratação.

**7.3.** O pagamento será efetuado no prazo máximo de até 30 (trinta) dias, contados do recebimento da Nota Fiscal/Fatura.

**7.4.** Considera-se ocorrido o recebimento da nota fiscal ou fatura quando o(a) PREFEITURA MUNICIPAL DE MAGALHÃES BARATA atestar a execução do objeto do contrato.

**7.5.** Havendo atraso no pagamento, desde que não decorre de ato ou fato atribuível à CONTRATADA, aplicar-se-á o índice do INCC, a título de compensação financeira, que será o produto resultante da multiplicação desse índice do dia anterior ao pagamento pelo número de dias em atraso, repetindo-se a operação a cada mês de atraso.

**7.6.** A emissão da Nota Fiscal/Fatura será precedida do recebimento definitivo do objeto da contratação, conforme disposto neste instrumento e/ou no Termo de Referência.

**7.7.** Quando houver glosa parcial do objeto, o CONTRATANTE deverá comunicar à CONTRATADA para que emita a nota fiscal ou fatura com o valor exato dimensionado.

**7.8.** O setor competente para proceder o pagamento deve verificar se a Nota Fiscal ou Fatura apresentada expressa os elementos necessários e essenciais do documento, tais como:



- a) O prazo de validade;
- b) A data da emissão;
- c) Os dados do contrato e do órgão contratante;
- d) O período respectivo de execução do contrato;
- e) O valor a pagar; e
- f) Eventual destaque do valor de retenções tributárias cabíveis.

**7.9.** Havendo erro na apresentação da Nota Fiscal/Fatura, ou circunstância que impeça a liquidação da despesa, o pagamento ficará sobrestado até que a CONTRATADA providencie as medidas saneadoras. Nesta hipótese, o prazo para pagamento iniciar-se-á após a comprovação da regularização da situação, não acarretando qualquer ônus para o contratante.

**7.10.** A Nota Fiscal ou Fatura deverá ser obrigatoriamente acompanhada da comprovação da regularidade fiscal, constatada por meio de consulta on-line ao SICAF ou, na impossibilidade de acesso ao referido Sistema, mediante consulta aos sítios eletrônicos oficiais ou à documentação mencionada no art. 68 da Lei nº 14.133/2021.

**7.11.** Previamente à emissão de nota de empenho e a cada pagamento, a Administração deverá realizar consulta para:

- a) verificar a manutenção das condições de habilitação exigidas no edital;
- b) identificar possível razão que impeça a participação em licitação, no âmbito do órgão ou entidade, proibição de contratar com o Poder Público, bem como ocorrências impeditivas indiretas.

**7.12.** Constatando-se a situação de irregularidade da CONTRATADA, será providenciada sua notificação, por escrito, para que, no prazo de 5 (cinco) dias úteis, regularize sua situação ou, no mesmo prazo, apresente sua defesa. O prazo poderá ser prorrogado uma vez, por igual período, a critério do contratante.

**8.13.** Não havendo regularização ou sendo a defesa considerada improcedente, a CONTRATANTE deverá comunicar aos órgãos responsáveis pela fiscalização da regularidade fiscal quanto à inadimplência da CONTRATADA, bem como quanto à existência de pagamento a ser efetuado, para que sejam acionados os meios pertinentes e necessários para garantir o recebimento de seus créditos.

**7.14.** Persistindo a irregularidade, a CONTRATANTE deverá adotar as medidas necessárias à rescisão contratual nos autos do processo administrativo correspondente, assegurada ao contratado a ampla defesa.

**7.15.** Havendo a efetiva execução do objeto, os pagamentos serão realizados normalmente, até que se decida pela rescisão do contrato, caso a CONTRATADA não regularize sua situação.

**7.16.** Quando do pagamento, será efetuada a retenção tributária prevista na legislação aplicável.

**I -** Independentemente do percentual de tributo inserido na planilha, no pagamento serão retidos na fonte



os percentuais estabelecidos na legislação vigente.

**717.** A CONTRATADA regularmente optante pelo Simples Nacional, nos termos da Lei Complementar nº 123, de 2006, não sofrerá a retenção tributária quanto aos impostos e contribuições abrangidos por aquele regime. No entanto, o pagamento ficará condicionado à apresentação de comprovação, por meio de documento oficial, de que faz jus ao tratamento tributário favorecido previsto na referida Lei Complementar.

## **8. DO REAJUSTE**

**8.1.** Os preços inicialmente contratados são fixos e irreajustáveis no prazo de um ano contado da data do orçamento estimado.

**8.2.** Após o interregno de um ano, e independentemente de pedido da CONTRATADA, os preços iniciais serão reajustados, mediante a aplicação, pelo CONTRATANTE, do Índice Nacional da Construção Civil - INCC, exclusivamente para as obrigações iniciadas e concluídas após a ocorrência da anualidade.

**8.3.** Nos reajustes subsequentes ao primeiro, o interregno mínimo de um ano será contado a partir dos efeitos financeiros do último reajuste.

**8.4.** No caso de atraso ou não divulgação do INCC, a CONTRATANTE pagará à CONTRATADA a importância calculada pela última variação conhecida, liquidando a diferença correspondente tão logo seja divulgado o índice definitivo.

**8.5.** Caso o INCC venha a ser extinto) ou de qualquer forma não possa mais ser utilizado, será(ão) adotado(s), em substituição, o(s) que vier(em) a ser determinado(s) pela legislação então em vigor.

**8.6.** Na ausência de previsão legal quanto ao índice substituto, as partes elegerão novo índice oficial, para reajustamento do preço do valor remanescente, por meio de termo aditivo.

## **9. DA DOTAÇÃO ORÇAMENTÁRIA**

**9.1.** As despesas contratuais correrão por conta da verba do orçamento do(a) PREFEITURA MUNICIPAL DE MAGALHÃES BARATA, na dotação orçamentária Exercício 2025 Atividade Exercício 2025 Atividade Unidade Orçamentária: 0810 – Secretaria Municipal de Obras e Serviços Urbanos – SEMOSUR; Projeto/Atividade: 16 482 0006 1.028 – Construção de Habitações Populares; Elemento de Despesa: 4.4.90.51.00 – Obras e Instalações, ficando o saldo pertinente aos demais exercícios a ser empenhado oportunamente, à conta dos respectivos orçamentos, caso seja necessário.

## **10. DA EXTINÇÃO CONTRATUAL**

**10.1.** O contrato se extingue quando cumpridas as obrigações de ambas as partes, ainda que isso ocorra antes do prazo estipulado para tanto.

**10.2.** Se as obrigações não forem cumpridas no prazo estipulado, a vigência ficará prorrogada até a



conclusão do objeto, caso em que deverá a Administração providenciar a readequação do cronograma físico-financeiro.

**10.3.** O contrato pode ser extinto antes do prazo nele fixado, sem ônus para o Contratante, quando esta não dispuser de créditos orçamentários para sua continuidade ou quando entender que o contrato não mais lhe oferece vantagem.

**10.4.** A extinção nesta hipótese ocorrerá na próxima data de aniversário do contrato, desde que haja a notificação do contratado pelo contratante nesse sentido com pelo menos 2 (dois) meses de antecedência desse dia.

**10.5.** Caso a notificação da não-continuidade do contrato de que trata este subitem ocorra com menos de 2 (dois) meses da data de aniversário, a extinção contratual ocorrerá após 2 (dois) meses da data da comunicação.

**10.6.** O contrato também poderá ser extinto antes de cumpridas as obrigações nele estipuladas, ou antes do prazo nele fixado, por algum dos motivos previstos no artigo 137 da Lei nº 14.133, de 1º de abril de 2021, bem como amigavelmente, assegurados o contraditório e a ampla defesa.

**I** - Nesta hipótese, aplicam-se também os artigos 138 e 139 da mesma Lei.

**10.7.** O termo de rescisão, sempre que possível, será precedido:

- a) Balanço dos eventos contratuais já cumpridos ou parcialmente cumpridos;
- b) Relação dos pagamentos já efetuados e ainda devidos;
- c) Indenizações e multas.

## **11. DOS CASOS OMISSOS**

**11.1.** Os casos omissos serão decididos pelo CONTRATANTE, segundo as disposições contidas na Lei nº 14.133, de 2021 e demais normas federais aplicáveis e, subsidiariamente, segundo as disposições contidas na Lei nº 8.078, de 1990 - Código de Defesa do Consumidor - e normas e princípios gerais dos contratos.

## **12. DAS ALTERAÇÕES CONTRATUAIS**

**12.1.** Eventuais alterações contratuais reger-se-ão pela disciplina dos arts. 124 e seguintes da Lei nº 14.133, de 2021.

**12.2.** O CONTRATADO é obrigada a aceitar, nas mesmas condições contratuais, os acréscimos ou supressões que se fizerem necessários, até o limite de 25% (vinte e cinco por cento) do valor inicial atualizado do contrato.



**12.3.** Registros que não caracterizam alteração do contrato podem ser realizados por simples apostila, dispensada a celebração de termo aditivo, na forma do art. 136 da Lei nº 14.133, de 2021.

### **13. DO FORO, BASE LEGAL E FORMALIDADES**

**13.1.** Fica eleito o Foro da cidade de MAGALHÃES BARATA, para dirimir os litígios que decorrerem da execução deste Termo de Contrato que não possam ser compostos pela conciliação, conforme art. 92, §1º da Lei nº 14.133/21.

**13.2.** Para firmeza e como prova de haverem as partes, entre si, ajustado e contratado, é lavrado o presente termo, em 02 (duas) vias de igual teor, o qual, depois de lido e achado conforme, é assinado pelas partes contratantes e pelas testemunhas abaixo.

MAGALHÃES BARATA - PA, xx de xxxxxxxx de 2026.

PREFEITURA MUNICIPAL DE MAGALHÃES BARATA  
CNPJ(MF) 05.171.947/0001-89  
CONTRATANTE

XXXXXXXXXXXXXXXXXXXXXXXXXXXXXXXXXXXXX  
CONTRATADO(A)



ANEXO V

DECLARAÇÃO DE RESPONSABILIDADE TÉCNICA DO PROFISSIONAL

(A ser apresentado na fase de habilitação)

CONCORRÊNCIA ELETRÔNICA Nº -----

PROCESSO ADMINISTRATIVO Nº -----

Eu, [NOME COMPLETO DO PROFISSIONAL], portador do CPF nº ----- e do registro profissional nº [CREA/CAU – UF – NÚMERO], declaro, para os devidos fins, que atuarei efetivamente como Responsável Técnico pela execução da obra objeto da licitação [identificar o processo e o objeto — ex.: “CONTRATAÇÃO DE EMPRESA PARA CONSTRUÇÃO DE 20 UNIDADES HABITACIONAIS NO MUNICIPIO DE MAGALHÃES BARATA/PA, EM ATENDIMENTO AO TERMO DE COMPROMISSO Nº 990455/2025/MCIDADES/CAIXA, POR MEIO DO PROGRAMA MCMV FNHIS.”], assumindo as obrigações técnicas e legais perante o Conselho Regional competente (CREA ou CAU) e perante a Administração Pública Contratante.

Declaro, ainda, que:

Estou devidamente habilitado para o exercício da função, conforme legislação profissional vigente (Lei nº 5.194/1966, Lei nº 12.378/2010 e Resolução CONFEA nº 1.137/2023);

Comprometo-me a emitir e registrar a Anotação de Responsabilidade Técnica (ART) ou Registro de Responsabilidade Técnica (RRT) correspondente, antes do início da execução da obra, e a manter a regularidade dessa responsabilidade técnica durante todo o período contratual;

Reconheço que minha atuação abrange a responsabilidade técnica pela execução integral da obra, respondendo solidariamente, nos limites legais, por eventuais vícios, falhas ou irregularidades decorrentes de minha atividade profissional;

Estou ciente de que o descumprimento das obrigações técnicas assumidas poderá ensejar responsabilização civil, administrativa e ética nos termos da legislação aplicável.

Por ser expressão da verdade, firmo a presente declaração para que produza os efeitos legais cabíveis.

-----/XX, [dia] de [mês] de 2026.

[Nome do Profissional]  
CREA/CAU: [número completo]  
CPF: [número completo]  
Telefone: [opcional]  
E-mail: [opcional]



**ANEXO VI**  
**MODELO DE DECLARAÇÃO UNIFICADA**

**(A ser apresentado na fase de habilitação)**

CONCORRÊNCIA ELETRÔNICA Nº -----

PROCESSO ADMINISTRATIVO Nº -----

A empresa [NOME DA EMPRESA], inscrita no CNPJ nº -----, com sede à [endereço completo], por intermédio de seu representante legal, o(a) Sr(a). [NOME COMPLETO], portador(a) da Carteira de Identidade nº ----- e do CPF nº -----, para fins de participação na licitação em epígrafe, DECLARA, sob as penas da lei, o que segue:

( ) Que está ciente e concorda com todas as condições estabelecidas neste edital e seus anexos, e que cumpre integralmente os requisitos de habilitação e as demais exigências legais para participação no certame.

( ) Que não possui sanções vigentes que a impeçam de licitar ou contratar com a Administração Pública, direta ou indireta, em qualquer esfera.

( ) Que não possui proprietário, sócio, dirigente ou responsável técnico que mantenha vínculo de natureza técnica, comercial, econômica, financeira, trabalhista ou civil com dirigente do órgão ou entidade contratante, ou com agente público que atue na licitação, fiscalização ou gestão contratual, nem com seus cônjuges, companheiros ou parentes até o terceiro grau, nos termos do art. 9º, §1º, da Lei nº 14.133/2021.

( ) Que cumpre as exigências legais de reserva de cargos para pessoas com deficiência e reabilitados da Previdência Social, conforme legislação vigente.

( ) Que suas propostas econômicas compreendem a integralidade dos custos necessários ao atendimento dos direitos trabalhistas assegurados na Constituição Federal, nas leis trabalhistas, normas infralegais, convenções coletivas e termos de ajustamento de conduta vigentes na data de entrega das propostas, nos termos do art. 63, §1º, da Lei nº 14.133/2021.

( ) Que não possui em seu quadro de pessoal empregados menores de 18 (dezoito) anos em trabalho noturno, perigoso ou insalubre, nem menores de 16 (dezesesseis) anos em qualquer trabalho, salvo na condição de aprendiz, a partir dos 14 (quatorze) anos, conforme art. 7º, XXXIII, da Constituição Federal e art. 12, inciso VI, da Lei nº 14.133/2021.

( ) Que não utiliza, direta ou indiretamente, trabalho forçado, degradante ou análogo ao escravo, em nenhuma etapa de sua cadeia produtiva, atendendo ao disposto nos incisos III e IV do art. 1º e no inciso III do art. 5º da Constituição Federal, bem como no art. 14, inciso VI, da Lei nº 14.133/2021.



( ) Que cumpre as exigências de regularidade fiscal e trabalhista, estando em situação regular perante as Fazendas Nacional, Estadual e Municipal, a Seguridade Social (INSS) e o FGTS.

( ) Que é [ME/EPP/MEI] e não se enquadra em nenhuma das vedações previstas no §4º do art. 3º da Lei Complementar nº 123/2006, estando apta a usufruir dos benefícios e tratamentos diferenciados previstos nos arts. 42 a 49 da referida lei.

( ) Que, no ano-calendário da presente licitação, não celebrou contratos com a Administração Pública cujos valores somados extrapolem a receita bruta máxima admitida para o respectivo enquadramento empresarial, conforme art. 4º, §2º da Lei nº 14.133/2021.

( ) Que não possui servidor público do órgão ou entidade contratante em seu quadro societário ou funcional, nem qualquer vínculo que configure impedimento à contratação, nos termos do art. 9º da Lei nº 14.133/2021 e do art. 1º, inciso X, da Lei Complementar Estadual nº 04/1990.

( ) Que está ciente da Lei Geral de Proteção de Dados (Lei nº 13.709/2018 – LGPD) e compromete-se a adotar medidas de segurança, técnicas e administrativas aptas a proteger os dados pessoais eventualmente tratados no âmbito contratual, bem como a comunicar à Administração qualquer incidente de segurança que possa acarretar risco ou dano relevante, no prazo máximo de 24 (vinte e quatro) horas, conforme art. 48 da LGPD.

( ) Que não há fatos impeditivos à sua habilitação, e compromete-se a comunicar à Administração, durante todo o processo licitatório, qualquer ocorrência que possa alterar as condições aqui declaradas.

Por ser expressão da verdade, firmo a presente declaração para que produza os efeitos legais cabíveis.

-----/XX, [dia] de [mês] de 2026.

[Nome completo do representante legal]

[Cargo/Função]

CPF nº

Telefone:

E-mail:

Assinatura: \_\_\_\_\_



ANEXO VII

**MODELO DE DECLARAÇÃO DE RENÚNCIA À VISITA TÉCNICA**

**(A ser apresentada somente por licitantes que optarem por não realizar a vistoria técnica)**

CONCORRÊNCIA ELETRÔNICA Nº -----

PROCESSO ADMINISTRATIVO Nº -----

A empresa [NOME DA EMPRESA], inscrita no CNPJ nº -----, com sede à [endereço completo], por intermédio de seu representante legal, o(a) Sr(a). [NOME COMPLETO], portador(a) da Carteira de Identidade nº ----- e do CPF nº -----, para fins de participação na licitação em epígrafe, DECLARA, sob as penas da lei, que:

Renuncia expressamente à realização da visita técnica aos locais de execução da obra, declarando, para todos os fins, que possui pleno conhecimento das condições e peculiaridades do objeto e dos locais de execução, conforme informações constantes do edital, do projeto básico e de seus anexos.

Reconhece que a não realização da visita técnica não poderá ser utilizada como justificativa para alegações de desconhecimento das condições do local, tampouco para requerer reequilíbrio econômico-financeiro, aditivos, prorrogações de prazo ou quaisquer outras alterações contratuais de natureza técnica ou financeira.

Assume total responsabilidade pelos riscos, custos e providências decorrentes da ausência de vistoria, bem como pela correta elaboração da proposta e execução do contrato, caso venha a ser vencedora.

Por ser expressão da verdade, firmo a presente declaração para que produza os efeitos legais cabíveis.

-----/XX, [dia] de [mês] de 2026.

[Nome completo do representante legal]

[Cargo/Função]

CPF nº

Telefone:

E-mail:

Assinatura: \_\_\_\_\_